

Woulo 2

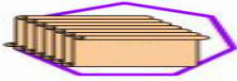

Obligasyon yo se **1 Bondye** bay moral obligatwa! Obligasyon yo se konpòtman moral yo dwe **1 Bondye**, fanmi an ak kominote a. Obligasyon moral konvèti nan devwa Kominote. Ranpli **1 Bondye** bay Obligasyon yo gen dwa resevwa **1 Bondye** bay privilèj. Konplete **1 Bondye** bay Privilèj yo gen dwa resevwa dwa Kominote!

Menas pou **1 Bondye** Obligasyon yo bay: Anti **1 Bondye**, apati, konpòtman anti sosyal, parès, anachi, imoralite, egoyis. Gen menas. Kenbe menas yo responsab, toujou.

1 Bondye bay Obligasyon

- 1 Adorasyon **1 Bondye**, jete tout lòt zidòl
- 2 Pwoteje, kò moun soti nan konsepsyon
- 3 Lavi depi lontan, chèche, jwenn ak aplike konesans
- 4 Mate pou miltipliye epi kòmanse pwòp fanmi
- 5 Onore, respekte paran w ak granparan w
- 6 Siveye anviwònman an ak tout fòm lavi li yo
- 7 Sèvi ak Law Giver Manifest, gaye mesaj li a
- 8 Evite epi netwaye polisyon
- 9 Pwoteje bèt yo kont mekanste ak disparisyon
- 10 Leve kanpe pou moun ki enjis atake, ki defavorize, ki fèb ak ki nan bezwen
- 11 Nouri moun ki grangou,abri san kay ak rekonfòte malad
- 12 Manifestasyon enjistis, amoralite, vandalism nan anviwònman an
- 13 Fè travay rekonpans, pa loafing
- 14 Fè bon pini sa ki mal

- 15 Fè jis epi bay respè merite
- 16 Kreme, fèmen simetyèr
- 17 Vote nan tout Eleksyon

Obligasyon Lapriyè **1 Bondye** ap tann ou tande!

Mezanmi **1 Bondye**, Kreyatè Linivè ki pi bèl Gadyen-gadyen fidèl ki pi enb ou a (1st non) Endeavor pou ranpli tout Obligasyon yo

Ap ankouraje lòt moun fè menm bagay la
Mwen pral aplike obligasyon kòm devwa kominotè
Ankouraje devwa kominotè dwe fè respekte
Pou tout bèl pouvwa a **1 Bondye** ak byen limanite

Lapriyè sa a itilize lakay oswa nan Rasanbleman an.



Obligasyon 1

Adorasyon 1 **Bondye**, jete tout lòt zidòl!

Adorasyon se idolatris ki pi pèsònèl. Kalite idolizasyon sa a rezève pou 1 **Bondye** sèlman. Nenpòt lòt idolatris se fo, '**li fini**'. Tout prèv fizik ak esprityèl lòt zidòl yo resikle.

Moun k ap adore anyen men 1 **Bondye** yo twonpe. Yo fè yon efò enb pou konvèti yo nan la 1 **Bondye** 1 Lafwa 1 Legliz Linivè Gadyen Gadyen. 1 **Bondye** pral aji sevèman nan lavi ak apre lavi ak nenpòt moun ki adore lòt (fo) zidòl.

Adore 1 **Bondye** se fèmen pèsònèl. Menm jan ou devlope proximité sa a ak 1 **Bondye**. Ou vle sosyalize ak moun ki santi yo menm jan an. Vizite yon Rasanbleman Gadyen Gadyen! Non, Rasanbleman, toupre, kòmanse 1. Pa gen ase sipòtè pou kòmanse yon Rasanbleman. Konvèti moun ki gen dout, inyoran, timid, egare, obstiné, pathetic, enkwayan yo..

1 **Bondye** vle chak moun bay opòtinite pou yo genyen an 1 **Lafwa**. Konvèsyon montre pa vyolans, pa egoyis, pran swen, pataje nan gadyen gadyen lavi kominote a. Yon konvèti prezante nan yon rasanbleman CG. Sant sosyal la nan lavi gadyen gadyen. Konvèti yo ede yo jete fo zidòl yo. Apre jete sot pase yo egare. Yo pa janm dwe mansyone sot pase yo.

Adore 1 **Bondye** vle di jete tout lòt (fo) zidòl. Jete pa vle di sèlman bagay fizik (estati, ekriti, ikon..) men tou fo emosyon, lide, rituèl, panse... Jete vle di detwi sibstans la men tou resikle fatra yo.

Fo zidòl yo kapab relijye ou non. **Fo zidòl relijye yo:** Bouda, moun ki apa pou Bondye; Jezi, Manman I, Disip li yo; Sen, Klèje nenpòt kalite; nenpòt plant, moun, oswa bèt, nenpòt tè ki apa pou Bondye, oswa kote ki apa pou Bondye; bondye payen, bondye Endou..

Fo zidòl ki pa relijye: Tiran Ereditè, Senyè Lagè, Tiran Politik, Politisyen; Celebrities, animatè, atlèt, syantis; Etranje, Libète, Solèy, Zetwal, Planèt, Lalin,...



Yo demoli fo zidòl kote pou yo adore. Tout materyèl bilding yo retilize. Planifikasyon Shire aplike.

1 Bondyepa vle bati bilding pou adorasyon.

Jete kote adore. Tout siy rekonesans fo zidòl yo vin pa rekonèt. Tout dijital (odyo, vizyèl) nan fo zidòl yo efase, efase, graje..

Gen sèlman 1 zidòl 1 Bondye!

Fo zidòl koutim yo jete. Penis ak vajen mutilasyon fini. Kò sikatris fini, kò piercing fini, objè yo retire nan kò. Tàtoo', yo retire. Pratik ilegal jete koutim yo pou swiv: **MSR4**

Yo jete ekipman fo zidòl yo: kwa, imaj, estati, ekriti.. Yo dwe fè bagay ki jete yo pa rekonèt.

Yo abandone fo zidòl rituèl. Sakrifis 'nan moun oswa bèt, menm senbolik yo pou swiv. **1 Bondyepa vle sakrifis.** Lotèl ranplase ak letrin. **1 Bondyepèp la anbrase ak viv pa 'Manifest ki bay lalwa'!**

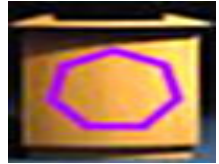

Dwe fè:

Adorasyon **1 Bondye** sèlman! Adore **1 Bondye** pratike nenpòt kote, nenpòt lè, poukont ou oswa kòm yon gwoup (2 oswa plis). **1 Bondyepa vle okenn objektif bati** (Katedral, Legliz, Kouvan, Moske, Monastè, Tanp, Sinagòg, Tanp..) kote pou adorasyon. Jete (demoli ak resikle) tout objektif bati kote pou adorasyon.

Moun ki adore anyen men **1 Bondye** yo twonpe. Yo ta dwe fè yon efò enb pou konvèti (Lapriyè defi*) yo nan **1 Bondye**. **1 Bondye** pral aji sevè ak nenpòt moun ki adore lòt (fo zidòl) zidòl.

* Defi-lapriyè, woulo 1, Affirmasyon 1



Adore **1 Bondye** vle di limanite ap viv desten li! Gadyen nan Linivè fizik la! Eksplorasyon espas ak kolonizasyon (SXC) yo obligatwa. Kolonizasyon Espas bezwen kwasans popilasyon!

Adore **1 Bondye** vle di kwè nan yon lòt lavi ak zanj. Pou reyalye Afterlife ak pou rezon sante yo ensine kò moun. Pa ensinerasyon ka lakòz nanm nan vin tounen yon Sentespri.



Yo jete fo zidòl kote adorasyon, koutim, rituèl ak ekipman. Jete pa vle di sèlman bagay fizik (ekri, estati, ikon..) men tou fo emosyon, lide, panse.. Jete vle di detwi sibstans la epi resikle fatra yo.

1 Bondye te kreye Linivè fizik la pou limanite! **1 Bondye** vle an retou, **Respè!** Adore fo zidòl se montre yon mank respè.

Gen sèlman 1 zidòl, 1 Bondye!!!

Obligasyon 2

Pwoteje, kò moun soti nan konsepsyon!

Menas (Danje) nan yon kò imen soti nan klima, modifikasyon jenetik, maladi, neglijan, enkonpetans, polisyon. (dezas, aksyon imen) ak vyolans. Ale nan menas se yon bezwen siviv kò imen. Yon devwa kominote a.



Pwoteje kò imen an se yon efò ekip. Sa vle di koperasyon sere ant yon moun. Fanmi yo, zanmi yo, vwazen yo, kominote a ak tout kalite Gouvènman yo.

Pwoteksyon kòmanse nan Konsepsyon (Li espèm kole ak ze li) epi li fini ak kremasyon. Pwoteje gen ladan pwoteksyon klima, genyen vyolans, mete fen nan entèferans jenetik, minimize polisyon, anpeche, trete maladi, pini neglijan ak atake enkonpetan yo.

Pwoteksyon kò moun se devwa tout moun.

Siviv Lapriyè

1 Bondye ap tann ou tande!

Mezanmi **1 Bondye**, Kreyatè linivè ki pi bèl Gadyen gadyen fidèl ou ki pi enb (1st non) Mèsi pou siviv limanite



Mwen fè efò pou m ede kò mwen, espès, kominote mwen an siviv, mwen pral fè siviv mwen priorite nimewo 1

Tanpri sipòte efò mwen yo pou siviv

Pou tout bèl pouvwa a **1 Bondye** ak byen limanite Yo itilize lapriyè sa a jou siviv oswa lè sa apwopriye !





Selebre: **11.1.7. Jou siviv (NAtm)!** Nan Rasanbleman lokal ou a. Nan evènman Shire!

Nan yon ijans lòd pou siviv lan se:

Lòd siviv: 1 Espès, 2 Abita, 3 Kominote, 4 Fanmi, 5 Endividyèl, 6 Bèt, 7 Afè pèsonèl.

Siviv selon laj: 1 ki poko fèt, 2 tibebe ki fenk fèt, 3 ti bebe, 4 timoun, 5 jèn, 6 adilt, 7 granmoun aje.



Pou siviv kò imen an bezwen, pwoteksyon klima.

Menas klimatik: Solèy (radyasyon), Tanperati (cho, frèt), Mouye (frèt, ipotèmi), Van (boule, fred, pousyè). Pwoteksyon klima a konsiste de pwoteksyon tèt, rad pwoteksyon,abri pwoteksyon. Menas pou kò moun po toutouni (nidite) ekspoze a eleman.

Hps 1 (estanda pwoteksyon tèt) tout sa ki nesesè pou pwoteje tèt ou. Pwoteksyon tèt konsiste de: Ep1, V-Kas, Balaclava, K-Echap'.

Ep1 (Pwoteksyon je) divize an 2 seksyon: Pratik: sèl lantiy (vizyèr). mòd: 2 lantiy (spektak).

Rim espektak: bezwen kenbe patikil nan lè a sou tout kote (anwo, anba, kote). Èske kraze rezistan (pa kraze lè w chita sou li). Ka nenpòt koulè ka dekoratif.

Lantiy: kase, trè rezistan grafouyen, bloke reyon UV, pa bouya moute, ajisteman ekla (chanje pi fonsè, pi lejè, pi lejè, pi fonsè).

Pwoteksyon je toujou mete lè deyò!

V-Kas pwoteksyon tèt kont frap. cheve ak tèt bezwen pwoteksyon klima kont frèt, mouye, radyasyon ekstrèm ak polisyon. Yon tèt tou bezwen pwoteksyon kont frap: yon V-Kas ak nan bati GPS tracker, telefòn, achiv videyo..

Koki deyò a se metal oswa sentetik. Li gen yon ridge midline ki ka dekore: plimaj.. Yon braslè manton an kwi kenbe yon mikwofòn. Yon vizyèr koube sou kote ak dwat leve, li desann, kase, trè rezistan a grafouyen, bloke reyon UV, pa bouya, ajiste ekla. (pi fonsè, pi lejè, pi lejè, pi fonsè). Kas a gen yon do kwi kòm pwoteksyon kou. **AV-Kas** gen andedan padding kwi. Embedded nan padding yo se moso zòrèy. A **Balaclava (beanie)** oswa **K-echap** ka mete anba yon kas. Pou kenbe pawa enteryè nan yon kas pwòp soti nan swè, pelikul

ak grès. Deyò akseswar. limyè klere, limyè enfrawouj, cam corder.

Balaclava (Beanie). Balaclava kouvri tout tèt la ekspoze sèlman je yo. Èske knitted soti nan lenn mouton oswa yon melanj de koton ak lenn mouton (pa gen fib sentetik). Èske gen nenpòt koulè oswa modèl ka gen yon pom pom dekoratif sou tèt. Lè pa bezwen pwoteksyon pou figi ak kou, Balaclava ka woule epi vin tounen yon 'Beanie'.



K-echap. K Echap ka kouvri yon tèt ekspoze sèlman je yo. Li aji kòm yon kouvèti tèt ak yon vwal (maksimòm pwoteksyon). Èske knitted soti nan lenn mouton oswa yon melanj de koton ak lenn mouton (pa gen fib sentetik). Nenpòt koulè oswa modèl.

Balaclava oswa K-echap tou de pwoteje pa kouvri nen ak bouch. Yo evite respire polisyon, maladi kontajye ki ka touye moun ak ensèk pike. Diminye efè lè sèk ak frèt. Alèji ak opresyon yo redwi. Gen maladi kontajye ki gaje.

Pwoteksyon tèt toujou mete lè deyò!

Rad pwoteksyon li nesèsè pou pwoteje kò moun kont klima, maladi, polisyon. Pati prensipal kò ki pwoteje pa rad pwoteksyon yo se tèt, po, pye. Rad pwoteksyon yo ta dwe toujou mete deyò.

Pobezwen anpil pwoteksyon, soti nan mòde (bèt, moun), pike (ensèk, zegwi), enfeksyon (bakteri, fongis, mikwòb, viris), radyasyon (chalè, solè, nikleyè), ekspoze (asid, dife, jèl, kwen byen file, mouye).



Pwoteksyon mòde: evite fache, bèt danjere ak moun.



Pwoteksyon pike: kouvri po (Rad pwoteksyon). Pa fè tatoo oswa pèse kò a (Mutilasyon pwòp tèt ou pa tatoo, pèse kò a se yon maladi nòmal, ka lakòz enfeksyon). Pwoteje dwèt yo lè w koud.

Pwoteksyon kont enfeksyon: Netwaye po, kouvri ak rad pwoteksyon. Rejim alimantè ki an sante, fè egzèsis chak jou, zèb ak epis santi bon, sipleman ak vaksinasyon.



Pwoteksyon radyasyon: kouvri po soti nan chalè, solè (rad pwoteksyon). Nikleyè yon kostim espesyal ki kouvri 00% nan kò a. **Avètisman!** Ekspoze po toutouni (nidite) nan

eleman (tan) se malsen.

Pwoteksyon ekspoze: Rad pwoteksyon, sav (ak kapo) oswa 2 moso ki fèt ak len, koton, lenn mouton, oswa yon koton, lenn mouton melanje nenpòt koulè nenpòt pat-

tern(pa gen fib sentetik).Swa(salopete oswa 2 moso)gen nan kou chemiz, gonfle*bra, janm fèmen nan ponyèt ak cheviy(prèv bouyon).

*Bra gonfle, janm pèmèt koud, jwenti jenou pou avanse pou pi lib. Lè anndan an kreye kontwòl klima pou po ak kò.

Radbezwen fè soti nan fib natirèl: po bèt, fib plant, swa, koton oswa lenn mouton.Fib atifisyèl yo pa itilize pou rad oswa nenpòt bagay ki manyen po moun.Pwodiksyon an nan fib atifisyèl pou rad fini, se stock ki deja egziste resikle pou lòt rezon.

Pyebezwen pwoteksyon(chosèt, bòt)soti nan klima ak frape. Po, zòtèy pye, je pye yo gen risk. Ale pye atè se yon risk pou sante!Deyò toujou mete pwoteksyon pye.



Chosètyo te fè soti nan koton, lenn mouton, oswa yon koton, lenn mouton melanje nenpòt koulè nenpòt modèl(pa gen fib sentetik). Chosèt yo gen patikil ajan pi bon kalite(pa gen alyaj)trikote nan, bay anti bakteri, anti mikwòb ak anti estatik pwopriyete, diminye odè. Chosèt kouvri Pye jiska 7 cm anlè cheviy.

Bòtgen kwi pwoteksyon anwo(pa gen sentetik), enteryè kwi mou(pa gen sentetik), plant kwi oswa kawotchou(kapab resikle).Bòt yo se pou pwoteje pye jiska 7 cm anwo cheviy.**Remak!**Pwoteksyon pye ki pa pwoteje(sandal, pantouf, tanga)pye ak je pye yo pa itil. Pwoteksyon pye yo ta dwe toujou mete deyò. Mache pye atè deyò pa bon pou lasante.



Menpwoteksyon, gan yo mete jan sa nesèsè!Yo te fè nan kwi, koton, lenn mouton, oswa yon koton, melanj lenn mouton (pa gen fib sentetik)nenpòt koulè nenpòt modèl.

Rad pwoteksyon toujou mete lè deyò.

Abri pwoteksyon(lakay, k ap viv, travay)yon bezwen imen.Pwoteksyon kont krim(sekirite), eleman (tan), dife, ensèk ak polisyon. Abòdab pwoteksyon abri se yon1 **Bondye**bay dwa! Gadyen gadyen prefere lojman gwoup(k ap viv nan kominote a).



Chanmetaj, mi yo, plafon an, konpoze de siklòn, dife ak gwo imidite panno konkrè prefabrike.

Planche yoyo netwaye mop mouye, ki pa glise, anti estatik, mwazi ak kanni anpeche, ijyenik.

Windowshorizontal glisman yo tranzisyon tente doub lustres. Kare

ki pa ankadreman bwa. Pa gen rido oswa rido (malsen: pousyè, mikwòb, ensèk..) olye de vole deyò (lockable) ak andedan ekran ensèk orizontal glisman.

Pòt: Rektangilè ki pa bwa ankadreman. **Eksteryè**, solid, fèmèn andedan ak deyò pòt ekran ensèk ouvèti, vizyon 1 fason. Anndan, solid, rezistan dife, fèmèn andedan.

Chofaj* chofaj santral (vapè, dlo cho) se itilize. Refwadisman se sikilasyon lè natirèl. Tanperati chanm 19-21 ° C. Santi frèt mete sou twal pi cho. Pa monte chofaj! *Gaspiyay enèji se yon krim MS R3

Ekleraj* se otomatikman chanje On, Off. *Gaspiyay enèji se yon krim Do-kayabri ki pa domestik konsiste de panno solè.

Moun gen yon **1 Bondye** yo bay dwa a yon katye abòdab ki an sekirite (Abri). Gouvènman an gen yon devwa pou bay pèp li a yonabri sekirite abòdab. Abri (lojman gwoup) se apwovizyone pa 'Shire' (Gouvènman lokal). Tout trimès k ap viv abòdab yo se inite lokasyon.

Abri pwoteksyon pou siviv, sekirite, konfò..

Ekspoze po fè se nidite (Li, Li)

Ekspoze po fè (nidite) nan eleman yo (tan) pa bon pou lasante: Pousyè, fwotman, jèl, chalè, enfeksyon, radyasyon, pike, van, mouye. Lè deyò kouvri po ak cheve!

Po fè ekspoze po a pousyè. Pousyè sèk po, bouche porositè po yo anpeche po respire. Porositè po bouche yo se teren an elvaj pou enfeksyon (p grate, douloure). Lave pousyè! Sèvi ak idratant! Mete rad pwoteksyon lè deyò!

Po toutouni ogmante gen fwotman ki domaje po yo douloure, san trete ka mennen nan enfeksyon. Trete abrasions lè w netwaye ak savon ak dlo pa grav. Kouvri fwotman ak abiye, kenbe an plas ak tep kolan. Pa sèvi ak antiseptik oswa krèm!

Po toutouni ekspoze po a jèl. Domaj glas sou po a ka pèmanan. Retire, viktim nan frèt la. Ranpli yon veso ki pa fon ak ase dlo cho a 37 ° C pou kouvri pati nan kò ki jele.

Pa janm fwote oswa masaj tisi ki gel!



Po toutouni ekspoze po a chalè. Chalè seche po a, ka detwi li, ki mennen nan doulè ak soufrans alontèm. Boule grav ak ti anpoul mande pou atansyon medikal rapid.

Po toutouni ekspoze po a radyasyon(Solèy).Segondè UV. radyasyon fè po malad anpil.Souvan rekonèt twò ta! Chèche konsèy medikal. Solèy benyen(kouche ekspoze po a domaje radyasyon solè)sa ki lakòz kansè po se yon blesi pwòp tèt ou! Li pa kouvri pa sante piblik gratis!

Remak! Pa gen pitye pou moun sa yo. Yo se arogan, move moun vanyan. Shun ak wont!



Po toutouni ekspoze po a mouye.Ekspozisyon pwolonje nan mouye chanje tanperati kò a.Si li bese tanperati kò twò(ipotèmi)maladi rive. Chèche èd imedya! Vlope, kenbe moun cho.



Po toutouni ekspoze po a nan pike.Pi komen yo se pike ensèk(Myèl, frelon, moustik, gèp..).Pike ensèk yo douloure lakòz iritasyon po, anfle epi souvan maladi grav. Chèche èd medikal!

Po fè ekspoze po a nan van.Van sèch po, ka boule l.Netwaye po, sèvi ak idratan!

Avètisman!Ekspoze po fè a eleman yo(Tan)se malsen. Pwoteksyon po(Rad pwoteksyon) ta dwe toujou mete deyò.



Po toutouni(nidite)an piblik oswa medya se yon pwoblèm moral. Nidite andeyò kay la se imoral sa montre yon mank de wont yo se fatra.Plis po yon Li oswa Li montre se pi fatra yo. Moun fatra yo dwe trete tankou fatra.Yo se yon defo sou nenpòt kominote.

Naje moun pa natirèl.Yon kò moun pa fèt pou viv nan oswa anba dlo. Naje nan oswa anba dlo se anòmal, malsen, li ta dwe evite. Dlo natirèl Oseyan(lanmè)ak dlo anndan yo(lak, rivyè..). Dlo anòmal pisin, spa a..



Dlo natirèlse yon twalèt pou tout bèt k ap viv nan dlo a. Zwazo vole sou dlo a fè jete yo. Moun ki sou plaj fè pipi, voye jete, règ.. Bèt ak moun dlo egou fini nan dlo anndan yo, oseyan. Naje nan yon twalèt pa bon pou po a. Gulping dlo twalèt se yon gwo risk pou sante. pa fè sa! Pwoteje timoun yo.

Remak!Anpil plaj sab blan yo se kaka pwason. Moun ki ale nan yon plaj lanmè. Kouche nan kaka pwason ak naje nan pipi. Yuk!

Dlo natirèl leponj tankou absòbe polisyon, toksin.. Polisyon lè:sann, lapli asid,(boule, eripsyon), pousyè(min, tanpèt), radyasyon nikleyè (estasyon elektrik, militè).Polisyon lè a antre nan yon chèn alimantè(pa lè, tè, dlo)finalman fini fè pati yon(risk sante)rejim!

Polisyon dlo:Perçage, jete fatra, ekoulman, transpò dlo.Perçage pou konbistib fosil polye lè ak dlo. Depotwa pwodwi chimik yo, dlo egou kri, dwòg, fatra, toksin, k ap pase chak jou. Koule (toksin, pwodwi chimik, dwòg, fatra, egou anvan tout koreksyon)soti nan



dlo tanpèt, endistri, fèm, polye. Dlo transpòtasyon en, bato kwazyè, soumaren, chalutier, super tankers, bato de gè se gwo polisyon. Pi piti transpò dlo tou polye sitou dlo anndan yo.



Polisyon lè, tè, dlo se, 'Vandalism anviwònman an' yon krim:**MSR7**.Tout bato plezi ak kwazyè fini.

Dlo ki pa natirèlgen yon melanj de pwodwi chimik ki seche cheve, po ak irite je yo.Yo evite pisin ak spa.Pisin yo se fatra elitist nan dlo fre ra.



Fatra sa a fini!



Mounyo pa te fèt pou bèt lanmè! Richès Apartheid te lakòz anwiye san fè anyen konsa gen twòp, anvayi dlo natirèl. Espas k ap viv nan yon foul moun nan fòm lavi lanmè.Sa a kriminèl envazyon moun nan dlo natirèl te mennen nan yon reyaksyon defansiv pa**1 Bondye**kreyasyon lanmè a.

Fleri alg danjerese koze pa iben, banlye ekoulman.Li lakòz gwo domaj nan bèt, moun, anviwònman, ekonomi.Pa bon pou bwè li oswa naje ladan l.



Jellyfishsèvi ak bra yo pou pike.Gen kèk sèlman irite po. Lòt' yo douloure, kreye ti anpoul douloure. Toksin fosilize yo trè danjere lè yo pike anpil fwa paske gen yon ogmantasyon nan toksin.Pa konnen si gen yon ogmantasyon nan toksin. Li pi bon pou chèche èd medikal, vit.





Kòm kalmason ka pike nan gan. Kòm jewografi a se pi mòtèl la, ak plis pase 100 toksin nan ti kò li. Pa gen okenn venen anti pou Molisk kòm. Sentòm yo ralanti pou parèt. Chèche konsèy medikal.

Pwason wòch se youn nan pwason ki pi venen. Lè te demisyone sou fòs venen nan pye a. Rezilta (**lavi oswa lanmò**) souvan depann sou konbyen pwason pwazon antre nan kò a. Kote pike a, konbyen tan moun nan te resevwa tretman. Pèt sansasyon oswa pikotman ka dire plizyè semèn apre pike a.



Pyèv ki gen bag ble se yon bèt maren ki pi venen. Venen yo lakòz paralizi kò grav e souvan total. Akòz paralizi ki fèt, mòde pa gen okenn fason pou siyal pou èd oswa okenn fason pou endike detrès. Pa gen okenn poulp bag ble anti venen ki disponib. Kenbe moun respire.

Urchin lanmè ble si nan tisi nan kolòn vètebral li yo ka grav. Yo anfle, vin wouj, anflame epi yo ka vin trè douloure. Yo gen tandans fè enfeksyon. Si yo pèmèt yo gaye nan san an atravè yon kò. Fè ou malad. Enfeksyon san kontwòl ka touye.



Stingray yo gen yon pike byen file, venen ki fè mal ki vize nan yon kè entrigan. Lè pike nan kè a, sèlman èd medikal imedyata pral sove yon moun. Pa naje pi wo pase yon stingray.

Kilè Pou lanmè se sou, premye bagay ou remake lè ou sote nan oseyan an se pike yo sou tout po ou. Pou yon bagay konsa piti, yo ka sètènman pake yon kout pyen; li se prèske ase yo mete ou ale nan dlo a. Lè senyen, chèche konsèy medikal.



Reken netwaye oseyan yo nan bèt malad ki fèb. Lè moun anvayi (**naje, surfe, divès plonje..**) Lanmè yo. Reken a vin pwoteksyon lanmè yo. Lè yo se yon atak reken. Moun yo se kriminel yo. Pa touye kalòj reken moun yo, **MSR3**.

Shun, wont!

1 Bondye te kreye lanmè yo pou bèt lanmè yo ak manje pou bèt nan lè ak sou tè. Menm jan tou pou moun. Li pa t kreye lanmè pou moun ap chèche emosyon. Naje, navige, ski dlo, bato, krwazyè, plonje yo se vandalis anviwònman an, li fini.

Pi gwo menasnan yon kò imen'GM'(Modifikasyon jenetik)

Modifikasyon jenetik(GM)se Anti **1 Bondye**, yon menas pou limanite, tout lòt bèt ak anviwònman. GM se moun entèfere ak 1 konsepsyon Bondye a, pa akseptab! Li fini!

GM rekòt paske nan koule nan efè chanje tout chèn alimantè a (**moun yo fè pati sa a**). Kreye mitasyon ki kreye nouvo alèji, maladi enkonni, epidemi mondyal ki menase lavi nan tout manm chèn alimantè a! Moun pral vin pi malad, mouri pi piti, plis ti bebe malad, plis foskouch, mitasyon, andikap...

Geri menas sa a pou limanite ak ekosistèm se prevansyon ak tretman.

Sispann: Rechèch GM, fabrike grenn GM ak rekòt GM k ap grandi.

Pouswiv: GM Syantis, ekzekitif manifakti, kiltivatè rekòt, direktè, pwopriyetè pou "**Krim kont limanite ak kont ekosistèm nan**", **MSR7!**

Gouvènman elimine menas lè li boule rechèch GM ak enstalasyon pwodiksyon grenn. Rekòt GM yo boule. Tè ki kontamine yo te GM- Rekòt yo te grandi se boule 3 ane kouri. Gouvènman ki pa aplike prevansyon ak tretman, se ranplase.

Zewo tolerans pou GM !!!

Andikap

Andikap pa fèt, aksidan, maladi, vyolans. Andikap ka emosyonèl (anksyete, depresyon..), mantal (sikoz, eskizofreni..) fizik (anpitasyon, avèg, soud, demans, tetraplegic..) seksyèl (envèrsyon, pedofili, transganris). Andikap se yon pwoblèm nan kominote a. Li pase sou desizyon fanmi oswa moun. Nenpòt andikap ki entèfere ak kalite moral lavi fanmi, frè ak sè, kominote a. Se sèvis kominotè ki okipe yo:

SmeC' Konplèks edikasyon medikal Shire' (enfimite emosyonèl).

Pwovens Sanatorium Sèvis (enfimite mantal).

Sèvis pwovens pou andikap fizik(enfimite fizik). Pwovens karantèn andikap seksyèl(enfimite seksyèl).

Poukisa yon moun gen yon andikap. Se pa pinisyon pa 1 **Bondye**. Li se yon defi pou kò a jere. Yon eksperyans lavi fè pati misyon yon Soul (gade woulo 1, Afterlife).

Pi gwo menas pou moun nan se '**Vyolans**'

Vyolans kòmanse ak moun ki poko fèt. Anviwònman vyolan enstile tandans nan vyolans pou tout rès lavi a. Tandans pou vyolans bezwen yon deklanche pou tounen vyolan. **Deklanche**: Alkòl, kòlè, espò kontak, laperèz, espò batay, inyorans, imilyasyon, mank de senpati, sibstans ki chanje lide, presyon kanmarad, pwovokasyon, videyo vyolan, jwèt videyo vyolan.

Yon ki poko fèt ekspoze a manman, papa abi vèbalman youn ak lòt. Aprann ke li se oke abi vèbalman epi yo pral fè sa pita nan lavi. Yon ki poko fèt ekspoze a manman yo te blese fizikman pa papa. Li ki fenk fèt pral pita nan lavi a andire abi fizik pa Li. Li fèk fèt ap panse li bon pou l fè l mal

Vyolans ka soti nan yon lòt moun(yo). Li ka soti nan bèt sovaj. Li ka soti nan bèt kay. Li ka vini akòz aksyon Gouvènman oswa inaksyon. Li vini ak envazyon etranje.



Yon kominote k ap viv ak 'Vyolans' ki pa responsab. Will '**Touye**'! (Avòtman, asasina, pèn lanmò, jenosid, masak) Touye yon moun se yon menas pou tout Limanite yon joure **1 Bondye!**

Okenn Moun, Òganizasyon, Gouvènman pa gen dwa Touye !!

Touye pa janm yon Solisyon !!!

Sispann, 'Vyolans', kòmanse lakay ou!

Vyolans se pa repons lan. Se pa yon solisyon!

Chak manm kominote a gen yon devwa siviv imen pou kenbe Vyolans. Antre nan(kòmanse) Siveyans Katye (gade Shire Sentinel). Obsève, rapòte, arete(sivil).. Fè kominote w yon zòn san krim! Sèvi ak: 'Pa gen konsèp vyolans' kòm gid(gade 1 Legliz).



Ijyèn

Pandemi yo montre nou jan ijyèn enpòtan pou bon sante ak siviv! Sa ki annapre yo fè pati ijyèn chak jou nan yon woutin chak jou! Fè yo woutin chak jou ou:

Lave figi ak men yo anvan chak repa!

Lave figi ak men yo apre ou fin soti deyò! Bwose dan lave tout kò anvan ou ale nan kabann!



Chanje rad (pwoteksyon, andedan kay la) chak fwa ou antre oswa soti!

Pou yon vi an sante, sèvi ak gadyen gadyen woutin chak jou!

Chak moun gen yon devwa siviv pou pwoteje kò yo kont danje emosyonèl ak fizik, kontinyèl.

Obligasyon 3

Tout lavi, chèche, jwenn ak aplike konesans!

Sèvo a bezwen fè egzèsis pou kontinye fonksyone. Pi bon egzèsis yo ap chèche, jwenn, aplike konesans ak kontinwite li. **1 Bondye** vle chak moun chèche, jwenn, aplike, pase konesans depi nan konsepsyon rive nan kremasyon. Kontinwite konesans se chak espès imòtalite.

Chèche konesans kòmanse ak edikasyon gratis (Aprann ak anseye). Apre fòmasyon aprantisaj. Jan sa nesèsè, swiv pa plis edikasyon. Tout edikasyon se piblik. Edikasyon prive fini!

Gouvènman pwovensyal bay 'Edikasyon gratis' soti nan ki poko fèt rive enkli granmoun aje yo. Edikasyon non Gouvènman an pa sipòte, fèmèn. Edikasyon (gratis, piblik) se yon Pwovens ak Shire ki ofri.

SmeC' Konplèks edikasyon medikal Shire'

PHeC' Konplèks edikasyon nan lopital pwovensyal'

PDEc' Sant ijans defans pwovensyal la

CE' Sèvis ijans kominotè'



Edikasyon se yon kolaborasyon ant paran, edikatè ak doktè. Li enplike edikasyon gratis, sante gratis ak peye (wmw) Aprantisaj. **Non, devwa! Non, edikasyon ki pa gouvènman an! Non, inivèsite!**

Aprantisaj, lè gen yon ouvèti ankouraje pa ansyen eksperyans travay. Plis etid apre ou fin kalifye. Lè gen yon ouvèti, ankouraje pa eksperyans travay, ansyènte....

1st Aprann, lè w konprann, kòmanse anseye. Nan edikasyon gratis vit

elèv k ap aprann yo anseye elèv k ap aprann dousman. Nan travay travayè ki gen eksperyans antrene nouvo vini. Nan kay la, granparan anseye timoun, gran pitit. Paran yo anseye timoun yo.

Chèche konesans vle di poze kesyon. Jwenn konesans vle di jwenn repons. Aplike konesans vle di sèvi ak repons pou gen lide epi answit pran aksyon. Kontinwite vle di pase tout konesans akimile bay pwochen jenerasyon an.

Ki jankesyon?

1st se yon kesyon formul (enpòtan, pou resevwa yon repons itil)

2nd ki yè pou mande 'chache' yon moun ki gen bon kalifikasyon (ka gen yon bezwen mande plis pase 1 moun)

3rd mèsè moun ki reponn (bon konpetans sosyal)

4th 'genyen' yon repons akseptab (pa gen okenn repons akseptab) 5

th Ekri oswa odyo, repons dosye vizyèl (yo) 6th 'Aplike' Kisa ou'

apran' (repons)

7th Sèvi ak nouvo konesans ou pou 'anseye' lòt moun (Kontinite konesans)

Kisakesyon?

Tout bagay (entelijan, chèche ak pran konesans)

Kilèkesyon?

Kounye a (entelijan, bon konpetans sosyal)

Poukisa kesyon?

Yon bezwen rive poze kesyon (kiryozye, dwe konnen, konvèsasyon)



Lidese kòmansman tan kap vini an.

Lide fè li posib pou kenbe ak chanjman evolisyonè yo. Lide yo se pi kreyatif, pwodiktif nan tout aktivite pwopriyete entelektiyèl. Lide yo konsève atravè kontinwite Konesans.



Chak jou anpil lide yo panse koupe epi byen vit bliye oswa pèdi. Rezon ki fè yo pa te konsève, anrejistre oswa ekri. Pa kite lide yo bliye oswa pèdi. Pi bon yo pèdi! Ekri yo. Sere, sòt, ranpli epi revize yo!

Memwa pa fyab lè li rive prezève ak nouri nouvo lide. Pote yon kaye (planifikatè) oswa anrejistre avèk ou. Lè yon lide devlope, prezève li. Depoze lide ou chak semèn!

Plagize pou konstwi ak avanse nouvo lide. Poukisa reekri yon bagay ki byen ekri. Olye de sa sèvi ak li! Elaji sou li. Evolisyon pwogrese nan bati sou ki deja egziste ak lè sa a, kreye nouvo. Fè menm jan an tou. Yon lide rive nan yon fen. Sovtaj nenpòt bagay ki ka resikle pou avanse nouvo lide!

Revize lide ou yo. Pandan w ap revize lide w yo (chak 4 semèn). Gen kèk p ap gen okenn valè. Yo pa vo pann sou yo. Jete yo. Gen kèk lide ki parèt itil kounye a oswa nan kèk dat pita. Kenbe sa yo, ranpli yo: 'Active', oswa 'Pita'. Apre revize, ranpli, pran fichye 'Aktif' la.

Chwazi yon lide! Koulye a, fè lide sa a grandi. Reflechi sou li. Mare lide a ak lide ki gen rapò. Sipòte lide ou ak rechèch, eseye jwenn nenpòt bagay ki sanble oswa konpatib ak lide sa a. Rechèch sou entènèt, achiv, bibliyotèk... sèvi ak kesyonè. Investige tout ang ak posiblite yo.

Ou panse lide ou pare pou aplike. Fè sa. Eseye jwenn fidbak pou lide a ka byen ajiste. Lide sa a aktif, chwazi pwochen an,....

Lide prè lavni atravè kontinwite Konesans. Asire kontinwite Konesans lè w kenbe dosye lide ou yo ajou. Anplis de sa nan 'Will' ou mansyone kote yo ka jwenn.



Kontinwite konesans

Kontinwite konesans fè konesans yon moun (pwopriyete entelektyèl) imòtèl. Chak moun ki gen laj 14 an kenbe dosye sou eksperyans lavi yo (tou de pozitif ak twoublan). Pran, prezève ak nouri eritaj pwopriyete entelektyèl fanmi yo.

Konesans yon moun pataje ak fanmi (paran, granparan), kominote. Pataje se oral, odyo (rakonte istwa), videyo (montre), lonbraj (men sou).

Òganizasyon yo pran, prezève ak réutilisation anplwaye yo, 'I.P.' (pwopriyete entelektyèl). Kominote yo itilize pwopriyete entelektyèl sitwayen yo pou byen tout moun. Gouvènman pwovensyal kenbe achiv yo.

Lè yon anplwaye kite, gwo kantite IP yo an risk. Pou debat sèvo sa a, li enpòtan pou konsève pwopriyete entelektyèl yon anplwaye. Li esansyèl pou pran, prezève konesans sa a anvan anplwaye a kite. Kaptire vle di odyo (rakonte istwa), videyo (montre), lonbraj (travay ansanm).

Remak !Tout Pwopriyete Entelektyèl se Shire(kominote)posede! Pa gen okenn copyright pa gen patant! Reklame copyright se vòlè nan Shire la!

AS it is Written It Shall Be

Obligasyon 4

Mate pou miltipliye epi kòmanse pwòp fanmi!

Pou espès siviv, moun yo dwe kwaze ak miltipliye. CG kwayans ke kwayans ak miltipliye se yon pati nan yon relasyon fiks nan yon Li ak yon Li(Kontra maryaj Sentespri).Mating, miltipliye deyò 'Sen



Maryaj' se, 'Trashy', imoral degradan, li ak li. Se yon move egzanp pou timoun yo. Li fè yon kominote parèt imoral, move. Être 'Trashy' fini. Moun fatra yo evite ak wont!

Molisè timoun(pedofil), menm sèks(omoseksyèl)sèks konfonn (transganr)pa ka antre a'Maryaj Sentespri'kontra.Akoz andikap seksyèl yo ak kwazman anòmal yo. Mating oral(depravasyon omoseksyèl). Mating nan dèyè(vyòl omoseksyèl). Sa yo seksyèlandikapyo mete an karantèn pou pwoteje moun ki soufri ak timoun yo.Yon nòmal Li pral santi kòlè, degou epi pafwa vyolans anvè sa yo andikap seksyèl aflije. Molèsè sou timoun, menm sèks, manyen sèks konfonn.**MSR7**

Nenpòt moun Li vle marye nan bouch oswa nan bouch Li se yon sal degoutan.Li jete li. Yon marye Li jwenn yon divòs.Fòse nan twou dèyè oswa nan bouch se vyòl, yon krim:**MSR4**. Fòse kwazman nan vajan se vyòl, yon krim: **MSR4**. Li vin ansent:**MSR5**. Yon gwosès vyòl pa gen eskiz pou fè yon avòtman.Se pa fòt ki poko fèt, li pa ta dwe touye!

Jwenn yon konpayon.Payen(Kreyanis..)chèche renmen. Mate pou lanvi yo te fatra. Anpil pa janm jwenn yon konpayon pou yo miltipliye ak.Konjwen kapitalis yo dwe fatra, pafwa ogmante richès, enfliyans. Anpil kilti gen paran ki deside. Okenn nan sa yo pa nan pi bon enterè nan yon kominote.

Gadyen gadyen gen gouvènman pwovensyal la deside pandan 'CE' (Sèvis Ijans Kominotè)ki moun ki antre nan yon'Maryaj Sentespri' kontra(HMc).Chak 17 ane Li ak chak 18 ane Li asiste, CE.Pandan CE tout moun ap evalye sou fason yo ka pi itil pou branch fanmi an. Akoupye, miltipliye pi bon lè Li, Li jèn.

Pandan CE, yo evalye chak jèn li ak li(emosyonèlman, mantalman, fizikman) sou kapasite yo pou kwaze.'CE' deside sou sèten varyab' ki apwopriye pou antre nan yon 'HMc'.Varyab:Emosyonèlman, mantalman, fizikman

kalman anfòm; divèsite pwovensyal; entegrite rasyal.



Objektif prensipal pou viv (**siviv espès**) se kwaze, miltipliye epi kòmanse yon fanmi. Si w pa fè sa, se viv yon vi ki echwe. Akseptab pou 1 **Bondye** ak kominote a. **Siviv espès, kòmanse yon fanmi yo se yon li ak li dwe.**

Li, Moun ki fizikman pa kapab miltipliye vin 'Paran adoptif'. Yo antre nan yon kontra 'Maryaj Sentespri'. 'CE' bay 'Timoun' yo.

Fanmi gadyen yo leve pitit yo ak èd kominote a. Yon manman 'CG' ale nan '**SmeC** (Konplèks edikasyon medikal Shire)'. Li ale nan 'SmeC' 6 jou pa semèn jiskaske pi piti a ale 'SmeC' (wè Shire).



Selebre
2.1.7
Jou flè

NAtm: CG Kalender

Obligasyon 5

Onore, respekte paran w ak granparan w.

Gadyen gadyen sipòte respè mityèl pa manm fanmi yo. Fondasyon pou viv an amoni. **Onore papa w, manman w ak granparan w nan lavi ak apre lavi w.**

Paran yo onore paske yo vin ansent, manje, rad, bay: edikasyon,abri an sekirite (**lakay**), yon anviwonman ki renmen pran swen. Granparan yo onore paske yo bay koutim, eritaj, kontinwite konesans, tradisyon..

Onore paran ou, granparan ou nan lavi ak apre lavi a..

Onè yo akòde! Respè se touche!

Paran ki fè devwa yo pran swen pitit yo. Genyen respè pou pitit yo ak respè kominote a. Timoun ki pran swen paran ansyen yo. Jwenn respè paran yo ak kominote yo.

Paran ak pitit pitit ki pran swen, respekte gran paran yo ak absòbe kontinwite konesans yo... yo beni pa 1. **Bondye!**

Yon kominote gen yon konpreyansyon sou konpòtman respwòk ant paran yo ak pitit pitit yo. Paran yo ogmante pitit yo nan estanda kominote a (LGM). Timoun yo pran swen paran ansyen yo.

Remak! Ta dwe paran, granparan devlope yon bezwen pou èd pwofesyonèl. Kominote a pran plas ak opinyon fanmi an.

Paran yo 'Devwa nan swen'!

Paran yo ap viv pa 1 **Bondye** konsepsyon. Lise Papa, Founisè, Pwotektè. Lise Manman, Moun k ap bay swen, Mennaj. Sa a se tou estanda Kominote a.

Paran yo bay, nouriti, rad,abri ak yon kay ki renmen an Harmony. Paran yo patisipe ak sante kominotè gratis ak edikasyon gratis. Paran yo anseye pitit yo onore granparan yo.

Montre respè

Timoun pou paran, granparan, edikatè, mediko ak lapolis. Junior pou granmoun. Tout moun te eli moun.

Retire respè

Onè pa ka retire. Respè kapab. Yon moun montre respè respwòk ak mank respè ki lach respè.

Respekte kominote a lè w ranpli devwa yo (Scroll 2, Obligasyon) ak dwa pou touche (Scroll 3, Privilèj). Patisipe nan tèm Kominote Fun Day (selebre, memorial, wont). NAtm CG Kalender!

Selebre tèm Jounen plezi yo:

5_3_7 Manmanjou Timoun yo onore manman yo.

10_1_7 Papajou Timoun yo onore papa yo.

7_1_7 Granparanjou Timoun Pitit pitit onore Granparan yo.

Onè, respè, fondasyon: Fanmi, Amoni, Kominote, Pwovens. Sa a se fason gadyen gadyen lavi a!



AS it is Written It Shall Be

Obligasyon 6:

Gad Anviwònman an ak tout fòm lavi li yo.

Chak Gadyen Gadyen gen obligasyon pou veye anviwònman an ak tout fòm lavi li yo. Li fè pati Destine Limanite a. Lè ou gadyen

nan Linivè Fizik la ak **1 Bondye** kreyasyon ladan l.

Pwodwi ki soti nan etap nan konsèp yo dwe an sante, san danje, ki pa polisyon biodégradables ak oswa otreman resikle. Tout sa ki pwodui se biodégradables ak oswa otreman resikle. Pwodui, fabrike machandiz ki pa bon pou lasante, ki pa an sekirite, ki polisyon se yon krim, **MSR7**

Grenn mons

Jenetik modifiye (enjenyè) Rekòt yo baze sou grenn chanje pa moun nan **1 Bondye** konsepsyon orijinal, nan bi pou yo pwofite, Evaris ak joure **1 Bondye**. **1 Bondye** pa vle rejèni jenetik. Moun yo dwe kopye Evolisyon (esè, erè) sa se chanje ak mitasyon.

Bèt manje yo manje enfliyanse dijasyon yo. Pou dijere plant modifiye yon bèt sistèm dijestif modifiye (rejenyè jenetik) tèt li atravè Evolisyon. Sa a anòmal (Anti **1 Bondye**) tip Evolisyon kreye nouvo kalite mitasyon ki pa natirèl (Freaks, mons).



Modifikasyon jenetik (GM) se Anti **1 Bondye**, yon menas pou limanite, tout lòt bèt ak anviwònman an. GM Crop akòz koule nan efè chanje tout chèn alimantè a. Kreye mitasyon ki kreye nouvo maladi ak menase lavi 'Global Plagues' nan tout manm nan yon chèn manje! Moun pral vin pi malad, mouri pi piti, plis ti bebe malad, plis foskouch, plis bèt, atak bèt kay...

Manje GM (manje malsen): Alfalfa, Manje ti bebe, Bekonn, Dejene-Sereyal, Pen, Kanola, Chikore, Mayi, Iwil koton grenn, Ze, Kam, Magarin, Vyann, Papay, Pwa, Pòm detè, Vòl, Sosis, Soya, Bètrav, Kann, Dous Piman, tomat, ble, kourjèt,...



Dwe fè:

Gouvènman elimine menas lè li boule rechèch GM ak enstalasyon manifakti Grenn yo. Rekòt GM yo boule. Tè ki kontamine yo te GM- Rekòt yo te grandi se boule 3 ane kouri. Gouvènman ki pa enplimant sa 'Treatment' i ganny ranplase e rann kont **MSR7**.

Gouvènman an lajistis: GM Syantis, Egzekitif, Direktè Pwopriyetè fabrikasyon, Kiltivatè rekòt pou: "Krim kont

Limanite ak kont Ekosistèm nan".**MSR7**

Zewo Tolerans pou GM, rekòt GM, manje GM, bwè GM !

Polisyon enèji(Chanjman klimatik)

Twòp tan amizman, kay twò gwo, revni twò gwo, twòp gadjèt ki pa nesèsè yo, te kreye yon pike nan bezwen enèji ki pi plis toujou. Kounye a Enèji polisyon, gen gwo pri etablisman, gwo depans pou kouri ak antretyen. Enèji polisyon depann sou boule, chabon, gaz, lwil oliv ak Iranyòm. **Tout boule sa a fini !!!**



Gaz fosil **Chabon** pwodui
Enèji sal



Boule chabon pwodui gwo kantite gaz kabonik ki polisyon nan lè a ak lafimen. Gaz kabonik monte. 50% se lave desann nan lapli rès la akimile nan atmosfè a. Gaz kabonik la kite limyè solèy la chofe Latè, men li anpeche kèk nan chalè a tounen nan lespas. **Rezilta: chofe lè, tè, dlo. Rechofman planèt la.**

Rezilta a se ke sifas Latè ap chofe dousman. Chofaj sa a nan tanperati sifas la te ogmante dramatikman depi ane 'O'*(2004). Rechofaj sa a ap diminye gwochè glasye yo ak bouchon glas polè yo (gade woulo 6 Pwofesi). Rezilta nan chofe ak monte nivo lanmè, chanjman nan klima. **Chanjman klimatik: pi long sechrès pi sèk, zèklè ki pi grav, pi gwo lapli, pi fò van pi rapid, move tan enprevizib ki chanje rapid.**

*CG New Age jesyon tan

Yon rediksyon nan chabon boule a 'O'(zewo) li nesèsè kounye a.

Sepandan moun ki responsab pou boule chabon yo koripsyon, malonèt, egoyis epi yo pa ka konte sou yo sispann boule chabon. Se poutèt sa sous la (chabon) pou boule yo dwe refize pollueurs yo.

Sispann Kamyon yo, fèmen min yo:
SIVIV!!!



Min chabon yo fèmen. Ekipman pou boule chabon yo demonte. Minè chabon, transpòtè chabon, brûler chabon yo responsab, **MSR7**

Chabon kòm founisè enèji pa jis ranplase pa yon lòt founisè enèji. Men, itilizasyon enèji pou chak moun ta dwe redwi pa kouvrefe nwit.

Kouvrefe lannwit diminye itilizasyon enèji, touye wout, krim...Ogmante kwazman.

Domestik, ki pa domestik boule nan fimye, bwa, chabon, gaz, lwil oliv pou kwit manje, chofaj, pouvwa, Fini!Estasyon elektrik ki boule(chabon, gaz, lwil, iranyòm,..)yo kreye enèji yo fèmen, demoute.Pwopriyetè ak operatè polisyon yo pouswiv,MSR7. Min chabon ak iranyòm yo fèmen epi sele. Pwopriyetè min ak operatè yo pouswiv,MSR7

Air ki pa rèspirant. Ou gen 4 minit viv!

Se enèji ki pwodui pa boule.Boule pou deplase domestik, transpò ki pa domestik Fini! Gaz, lwil oliv ki pa boule itilize.Transpò domestik, ki pa domestik sou Freeways ranplase ak 'Freeway Trams'. (gade planifikasyon Shire)! Transpò sou tè a long distans se pa tren sèlman. Transpò polisyon endividyèl yo elimine pwogresivman.Anile nouvo otowout. Tout savann pou bèt yo te ranplase ak lojman gwoup.

Fracking

Fracking se yon gwo menas pou anviwònman an, kominote a, moun,... Fracking se pwosesis la nan perçage ak enjekte likid nan presyon ki wo nan wòch ajil feyte frakti li lage gaz.Gwo presyon deklanche Tranblemanntè. Si sa rive sou liy fay li ka deklanche yon gwoyoun.

Chak pwosesis bezwen dè milyon de lit dlo. Dlo a gen pwodwi chimik toksik ak sab ajoute.Pandan pwosesis la, gaz metàn ak pwodwi chimik toksik polye dlo atè ki tou pre.Bwè dlo sa a pa bon pou moun ak bèt yo. Vejetasyon tou afekte anpil. Li pa apwopriye pou moun oswa bèt yo manje.



Se likid dechè a rete nan flak dlo anwo tè a pou evapore.Lage konpoze òganik temèt nan atmosfè a, kontamine lè a, kreye ozòn nan nivo tè ak lapli asid.Rezilta se bèt ki pa bon pou lasante ak patiraj ki pa manje, rekòt, fwi... Rezidan yo plenyen de fatig, kè plen, tè fè mal ak pi mal. Gaz yo ka lakòz tou 'Wildfire's.

Itilizasyon eksploziv deklanche yon tranbleman tè. Itilize tou pre liy fay yo ka deklanche yon gwo tranblemanntè nenpòt ki te sou liy fay la(pafwa

lwen).Eksplozyon sa yo tou domaje rezèwa dlo anba tè. Yo tou lage gaz ki fè moun, bèt ak vejetasyon malad. Gaz sa yo ka lakòz dife sovaj (yo)ak polisyon atmosferik!

Fracking fini!Pwopriyetè, operatè yo pouswiv,MSR7.Gouvènman ki pèmèt Fracking ranplase, responsab,MSR7.

Byentodemann pou dlo fre pral depase disponiblite dlo fre. Vwayaj dlo ki polye(krèk, kouran dlo, rivyè, letan, lak..)krete yon mank de dlo fre. Dlo tanpèt ki te ranpli avèk toksin, pwazon, pharmaceutique,.. Jete ilegal dechè endistriyèl, toksin, pwazon,..Polisyon nan vwa navigab fini, pollueurs jwenn: mounMSR3tout lòt,MSR7.

Pa gen konsomasyon likid. Ou gen 4 jou pou w viv!

Polisyon nan Lwazi-fini.Nan lè a:Espektak aeryen, prive: avyon, jè, elikoptè, abèy, navèt espasyèl...Nan, anba dlo a:kous bato motè, lòt: kwazyè kabin, bato kwazyè, jè ski, bato vitès, yatch, aeroglisèur...Sou tè a:tout 2,3, 4 wou motorize, sik, bisiklèt, buggies, SUV, machin espò, limouzin, kous machin, kaskad machin, machin liksye...



Kreyasyon fatra redwi! Fè pwodwi jetab*Fini! Enprime lapòs tenten* Fini!



Fè tenten nesesè(kolektib, gadjèt, ekipman designer, mòd 4 sezon...)* Fini! Yo itilize anbalaj biodégradables oswa ki kapab itilize ankò.

*Yo pouswiv founisè sa yo,MSR7

Vèmin yo

Deyò Ensektisid(pwodwi chimik)yo itilize sou rekòt yo, jaden rezen...Rekòt, jaden ak manje ki kontamine yo pa bon pou moun oswa bèt.Yo boule pa kominote a (Shire). Boule pou rezon sante se sèl rezon pou boule.



Ensektisid(pwodwi chimik)antre nan ekosistèm ki fini nan Lanmè, Oseyan.

Polisyon: dlo anba tè, rezèwva dlo bwè, ekosistèm Oseyan, fwidmè.
Konpayi fabrikasyon ensektisid (pwodwi chimik, pwazon, toksik) jwenn: **MSR7**. Gouvènman ki pèmèt polisyon sa a ranplase, jwenn, **MSR7**. Sèvi ak ensektisid natirèl.

Èbisid yo kòm danjere, polisyon tè ak vwa navigab yo. Pwodiktè èbisid yo pouswiv, **MSR7**. Gouvènman ki pèmèt polisyon sa a ranplase ak pouswiv, **MSR7**.

1 Bondye ap tann ou tande!

Defoliant Lapriyè

Jou wont 6.2.7. NATm

Mezanmi **1 Bondye**, Kreyatè linivè ki pi bèl Gadyen gadyen fidèl ou ki pi enb (1st non) Ap pwoteje plant, tè ak dlo kont toksin

Opoze epi sispann modifikasyon jenetik nenpòt bagay k ap viv la pral asire Shire boule tè anpwazonnen

Pral pini èbisid, GM Crops pollueurs

Pou tout bèl pouvwa a **1 Bondye** ak byen limanite



Se lapriyè sa a itilize nan Jou Defoliant ! Oswa jan sa nesesè.



Mechanste bèt! Mechanste bèt fini. Koupab yo pouswiv, **MSR4**.

Lojman batrise demoli! Ranplase ak 'Free range'. Operatè lojman batri yo pouswiv, **MSR4** pou chak bèt.



Lavi Animal transpò pi lwen pase 30 km fini. Vyolasyon pa Ajan pwodiktè prensipal, operatè transpò jwenn, **MSR4** pou chak bèt.

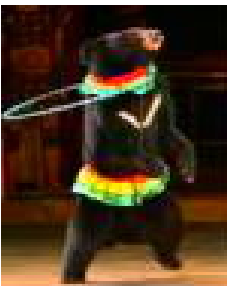

Sirk bèt
Fen Lwa. ani-
mal antrenè,
Operatè sirk
jwenn, **MSR4** pou
chak zak.

**Tèm pak ani-
mal amize-
ment fini.** ani-
mal antrenè, park
operatè, jwenn,
MSR4 pou chak
aji.



Zooyo fèmen, ranplase pa Wildlife Sanctuary ki kay sèlman espès lokal yo. Zoo ilegal fèmen, operatè jwenn, **MSR4** pou chak bèt.



La **greyhound** endistri kous ap pwovoke laperèz ak doulè nan bèt lè l sèvi avèk yo kòm Garnier vivan. Lapen, porsele, oposum, ti chat, poul yo rache, dechire, jete alantou epi trennen. Viv Garnier se pè, nan agoni. Li fini! Pou chak Garnier vivan: **MSR4**

Greyhounds ki pèdan yo bat, anpwazonnen oswa touye yo ak jete. Endistri kous greyhound Ostralyen an bouchi plis pase 17000 greyhounds yon ane. Li pa konnen konbyen vi yo tòtire, touye? Tout moun nan endistri kous greyhound la. Moun paryaj, gade yo koupab pa asosyasyon. Yon wont pou nenpòt kominote, evite yo! Pwomotè, pwopriyetè, boukmèyker: **MSR4** pou chak bèt.



Tiye frison (lacha: Safari, Royal, lòt..) nan bèt fini. Se sèlman Rangers ki ka touye bèt yo. Pwomotè ak chasè jwenn, **MSR4** pou chak bèt.



Kous bèt fini. Cheval kous, (skouplè, obstakl, kwa, plat..), jwe Polo, kous buggy (Twòt, mache..), montre sotefini. Pidevan kous yo demoli. Pwopriyetè bèt kous, antrenè ak operatè lokal kous jwenn, **MSR4**.

Mulesing, koupe lenn mouton po soti nan ke, zòn brech mouton. Rezilta nan anpil doulè pou bèt la tòtire. Li ka tou enfekte. Mulesing, fini. Li pouswiv, **MSR4** pou chak bèt.



Batay bèt Fen. Pwomotè, pwopriyetè bèt, antrenè, boukmèyker: **MSR4** pou chak bèt.



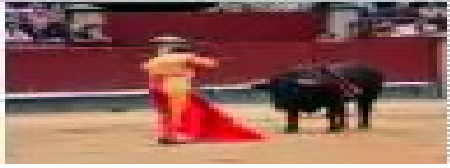

Fin batay ti towo bèf! Toro Arena yo demoli. Pwomotè, Matador ak gang li jwenn, MSR4. Espektatè wont pou yo. Shun, wont yo!

Inbreeding nan chen malsen pou mòd fennen se mechan. Brachycephalic kwaze yo (Pugs, Angle, Bulldogs franse..) yo elve ak figi toujou plat. Sa a gen efè segondè, pwoblèm pou respire gen chen tonbe pandan tan cho ak maladi kè akòz respire pòv, ki fè chen souffri tout lavi yo. Kalite elvaj sa a fini! Elve, pwopriyetè, jwenn MSR4 pou chak bèt.



Brachycephalic kwaze: Ameriken Stafford shire Tèrye, Affenpincher, Bichon Frise, Boston Tèrye, Boxer, Brussels Griffon, Bulldog, Bullmastif, Cane Corso, Cavalier King Charles Spaniel, Chihuahua, Chow Chow, Dogo Argentino, Dogue de Bordeaux, Mastiff angle, Bulldog franse, Manton Japonè, King Charles Spaniel, Lhasa Apso, Maltese, Neapolitan Mastiff, Newfoundland, Pekingese, Pug, Presa-Canario, Shar-Pei, Shih Tzu, Silky Terrier, Tibetan Spaniel, Yorkshire Terrier.

Militè

Militè polye ak transpò ak eksplozif, A/N (Atomik/nikleyè) B (byolojik) C (chimik) zam. Yo se yon menas pou lavi moun, bèt, plant yo. Enstalasyon pwodiksyon, depo zam sa yo demoli, resikle pa Shire la. Syantis ki kreye zam sa yo jwenn MSR7. Gouvènman ki pèmèt pwodiksyon ak oswa depo zam sa yo ranplase epi jwenn, MSR7.



Gad Anviwònman an!

Yon obligasyon moral ak devwa sivik !

1 Bondye ap tann ou tande!

Habita Lapriyè

Selebrasyon jou abita 9.1.7.NAtm

Mezanmi **1 Bondye**, Kreyatè ki pi bèl Linivè gadyen-gadyen fidèl ou ki pi enb (1st non) Mande èd pou pwoteje Habita a

Pwomès pou rann Politè yo responsab

Pwomès pou Amonize ak Habita a

Mande politè yo dwe pini kounye a ak nan dla a pou tout bèl pouvwa a **1 Bondye** ak byen limanite

Yo itilize lapriyè sa a nan Jou Abita! Oswa lè sa nesesè.



Obligasyon 7

Sèvi ak Law Giver Manifest gaye mesaj li a.

Ranplase tout lòt piblikasyon relijye yo ak a **Manifest ki bay lalwa** Jete piblikasyon demode yo ki zanmitay anviwònman an. Kraze piblikasyon demode, tranpe nan dlo, lè mouye manje nan fèm vè k'ap manje kadav.

Ekreme nan, **LGM**. Lè ou wè yon tit enteresan li. Apre sa, fè kèk lekti pwofon. Reli, konprann, aplike epi viv li !!! Lespri ak konpreyansyon mesaj la se sa ki enpòtan. Se pa siyifikasyon mo endividyèl oswa estrikti fraz la. Konprann lespri a ak objektif panse a ap ede nan aplike mesaj la.

1 Bondye vle chak moun bay opòtinite pou li ak etidye '**LGM**'. Moun ki pa ka li yo ta dwe gen li pou yo. Pa gen egzansyon. Chak Gadyen Gadyen gen yon devwa isit la. **1 Bondye** ap gade.

Gadyen Gadyen sèvi ak la **Manifest ki bay lalwa** kòm gid pou adorasyon, k ap viv ak travay. Yo priye chak jou epi yo di ak konviksyon an **Lapriyè chak jou**.



Sipòtè yo rantre nan òganizasyon yo (Komèsyal, lwazi, kominotè, edikasyon, politik, pwofesyonèl, komès...) pou yo ka enfliyanse operasyon yo, pote yo nan liy ak la **Manifest ki bay lalwa**.

Sipòtè yo vizite yon rasanbleman. Yo ankouraje lòt moun vizite yon rasanbleman. Yo kòmanse yon nouvo Rasanbleman lè yo jwenn omwen 7 moun Lè sa a, jwenn ansanm ki se yon Rasanbleman (gade 1 Lafwa, kòmanse yon rasanbleman).

Sipòtè yo ankouraje lòt moun konvèti. Yo ede ak konprann 'Law Giver Manifest. Yo sèvi ak 'Lapriyè defi' pou sipò.

Defi Lapriyè

1 Bondye ap tann ou tande!

Mezanmi 1 Bondye Kreyatè linivè ki pi bèl la gadyen-gadyen fidèl ou ki pi enb (1st non) Demann èd ak konvèti enkwayan inyoran an Ede enkwayan an jwenn la 1



Lafwa

Mèsi pou eksperyans sa a nan patisipe nan yon defi mwen fè efò pou fè plis defi

Pou tout bèl pouvwa a 1 Bondye ak byen limanite

Yo itilize lapriyè sa a lè yo konfwonte ak yon enkwayan inyoran !



AS it is Written It Shall Be

Obligasyon 8

Evite ak netwaye polisyon..

Pi gwo defi siviv imen se polisyon. Noufòm ak aktivite yo se pi gwo polisyon an. Li afekte klima, chèn ekolojik, anviwònman, chèn alimantè, kalite lavi, move tan, bèt sovaj.. Nou dwe chanje! Oswa kite polisyon fè nou malad, vin pi malad epi evantyèlman...

Yon kòz prensipal nan polisyon se moun ki boule bagay sa yo.



Li kòmanse ak fimèn. Kontinye nan boule (chabon, fimye, gaz, lwil oliv, bwa, ..) fe manje (BBQ, kay, komèsyal). Boule (chabon, gaz, lwil, iranyòm) pou pwodwi 'Enèji sal'. Boule (lwil oliv, gaz, chabon, iranyòm) pou transpò machandiz ak moun (endividyèl, mas). Evite boule! Fèmen (enstalasyon boule ak min) tout sous materyèl boule. Detwi stock disponib zanmitay anviwònman an. Vyolasyon: moun, **MSR3**, antite, **MSR7**.



gade Green Konsèp!

Avètisman !!! Fanmi gadyen yo pa dwe viv pi pre pase 70 kilomèt ak chabon, gaz, lwil oliv, enstalasyon iranyòm boule. Pou evite yon pi gwo risk pou

kansè, foskouch, aje twò bonè, maladi respiratwa, mortinatalite,...

Yon lòt gwo kòz polisyon se pwazon ak toksin k ap antre nan chèn dlo a(etan, lak, rivyè, rivyè, rezèwa anba tè, dlo anba tè, lanmè, oseyan). Agrikilti(Angrè, èbisid, pestisid..), Biding(dechè toksin antre nan tè a..), Faktori(dechè toksik..), Netwayaj(fosfat..), Kosmetik(Asenik Kadmyòm, Plon, Mèki..), min(syanid, idroksid sodyòm, fracking, asid silfirik), famasetik(bèt, dwòg moun, fatra). Evite itilize pwazon, toksin. Fèmen tout sous pwazon, toksin. Detwi stock disponib zanmitay anviwònman an. Vyolasyon: moun, **MSR3**, antite, **MSR7**.

Nan nò Pasifik la US la ak nan tè ansanm ak Japon yo ap kreye yon zile atifisyèl 'Plastik Polisyon 1'. Zile a agrandi(gwosè aktyèl: nan Greenland) konsiste sitou nan plastik. Lè yo te absòbe lavi lanmè, zwazo li te antre nan chèn manje lanmè a.



Manje fwidmè nan zòn ki polye sa a antre nan dijasyon moun. Lè sa a, antre nan san kò a polisyon tout kò a ki mennen nan mizè, soufrans. Etazini ak Japon yo dwe netwaye dezòd la, Kounye a! Gadyen yo pa dwe manje fwidmè (somon, susi..) soti nan nò Pasifik la.



Evite pwodwi anbalaj ak pwodwi ki pa degradab. Manje ak bwè nan resipyan plastik fini. Plastik kabann, rad, soulye(fib moun te fè) pa bon pou pou ou. Fen pwodiksyon de pwodwi plastik ak fib.

Move nouvell! Plastik se kounye a komen nan san moun, poumon, ògàn ..! Èske plastik vle di yon malad ralanti agonizing..

Biznis(parazit, predatè) wè yon opòtinite pou pran avantaj sou lòt moun, pwofite. Pwofite yo te vle plis lwazi menm jan ak sendika yo. Aktivite lwazi lakòz anpil fatra, polisyon, blesi, risk pou sante, mete lòt espès an danje. Pifò aktivite lwazi yo se vandalism nan anviwònman an. Aktivite lwazi initil yo ranplase ak volontè nan aktivite kominotè entérésan k ap avanse pou desten imen!

Vwayaj, Touriste devlope nan yon menas. Bato kwazyè yo dechaje touris yo k ap foule tankou ensèk yo(ravèt) sou pò ak abita lokal yo. Yo deranje fòm lokal yo, ogmante pri k ap viv pou moun nan lokalite yo. Kreye mòn nan fatra. Divètisman sa a nan byen san fè anyen konsa fini! Sa a aplike tou pou touris lè, antrenè, tren.



Divètisman foul moun fini!



Divètisman foul moun kreye anpil, 'Fatra'! Konsèy la ap kouri soti nan zòn dechaj yo. Fini mòn nan, 'Fatra'!



Divètisman foul moun bezwen avni! Konsèy mete gwo zòn sou kote epi antre nan gwo dèt bati avni gwo. Depans gwo akimile pou opere ak antretyen. Avni yo pa itilize 90% nan tan an. Pa gen plis nouvo avni! Ki deja egziste yo demoli!



Divètisman foul moun bezwen gwo investisman nan transpò piblik, domestik ak pakin! Pa gen avni, depans enfrastrikti yo desann. **Elimine wout ak pakin 'Dezòd'!**



Divètisman foul moun pote amizman mondyal: Olympics (para, ete, sezon fred), Tours mondyal (Bann,...), foutbòl (koup mondyal), Gran Prix, F1 (motosiklèt, machin motè).



Divètisman foul moun kreye gwo foul moun. Yon gwo foul moun se temèt, batay souvan pete, isteri posib, Stampede... Yon gwo foul moun se yon menas pou tèt yo ak kominote a. Gwo foul moun yo se yon leman pou tout kalite dwogè ak founisè yo. Gwo foul moun bezwen anpil sekirite chè. **Divètisman gwo foul moun fini!**



Sispann polisyon pini moun ki polisyon !Siviv !!!

Obligasyon 9

Pwoteje bèt yo kont mechanste ak disparisyon!

1 Bondye vle nou jwi, respekte bèt yo. Yo ta dwe montre respè pou bèt yo. Pou kè kontan yo pote nan lavi nou tankou bèt kay oswa nan bwa. Kòm konpayon travay (chen gid, bèt pakèt, chen mouton..). Kòm founisè nan dra, rad, soulye, kouvri etaj.. Kòm founisè nan nouriti (bwè, manje).



Bèt Lapriyè

1 Bondye ap tann ou tande!

Mezanmi **1 Bondye**, Kreyatè linivè ki pi bèl Gadyen gadyen fidèl ou ki pi enb (1st non) Mèsi pou benediksyon bèt yo

Ki moun ki ban nou plezi, konpayi ak manje! Mwen pral respekte yo epi pwoteje yo kont mechanste
Mwen pral pini tout moun ki mechan anvè bèt pou glwa **1 Bondye** ak byen limanite

Lapriyè sa a itilize lè sa nesesè!



1 Bondye espere ke limanite dwe gadyen tout bèt yo. Moun yo bay yon entèlijans siperyè (Mèsi **1 Bondye**) bèt yo dwe gadyen mond bèt la. **Mechanste** bèt se yon krim ki pou swiv! Chak fwa yon espès disparèt limanite te echwe.

Mechanste anvè bèt se joure **1 Bondye** yon krim pou pou swiv. Lojman batri, neglijan, lachas Safari, kous bèt, òganize batay bèt, tès pwodwi, pwosedi sou bèt, tètire... Nenpòt moun, klib oswa òganizasyon ki patwone oswa fasilite mechanste sou bèt yo (Tren batay towò bèf, sirk, oval kous Greyhound, tras kous, kous steeple chase, track trot, zoo..) yo pou swiv **MSR4** pou chak bèt ak fèmèn. Sanctuary yo sipòte!

Batay bèt (Lous, Toro, Kòk, Chen, ...) Fen. Pwopriyete bèt, antrenè ak pwomotè yo nan kaj, **MSR4**. Lokal yo demoli.

Lojman batri yo demoli. Ranplase ak 'Free-range'. Divètisman bèt sirk fini. Bèt yo ranplase ak moun.



Life Animal transpò pi lwen pase 30 km fini. Yo itilize abettor pòtab.
Kous bèt fini. Pidevan kous yo fèmen, demoli. Pwopriyetè bèt kous,
antrenè, operatè lokal kous jwenn, **MSR4**.

Tiye frison (Lachas Safari, Lachas Royal, lòt lachas) nan bèt fini.
Pwomotè, Chasè yo pouswiv, **MSR4** pou chak bèt. Se sèlman Rangers ki
ka touye bèt yo.

Divètisman bèt pak tèm fini. Ranplase ak jwèt, woulib,...

Zoo yo fèmen. Ranplase pa Wildlife Sanctuaries ki kay sèlman espès
lokal yo. Chak Shire gen Wildlife Sanctuary (yo).

Sanctuaire

Shire Sanctuary pwoteje 'Abita' lokal la. Li nan sistèm
ekolojik, fòmasyon wòch ak sab, vejetasyon, bèt sovaj.
Vin yon Volontè Shire Sanctuaries Ranger. **1 Bondye**
ap gade.



Chak Shire Oasis gen yon Tanp. Plizyè Shire Oasis ka kreye yon koridò
Sanctuary. Gouvènman pwovensyal ede ak koridò Sanctuary.

Pêche



Angling sèvi 1 bezwen, rasanbleman manje ak
yon bezwen konnen gen frison (espò).
Custodian Guardian sipòte pêche pou manje.
Pêche pou emosyon (espò) se pa.

Pêche Lapriyè

1 Bondye ap tann ou tande!

Mezanmi **1 Bondye**, Kreyatè linivè ki pi bèl Gadyen
gadyen fidèl ou ki pi enb (1st non) Mèsi pou benediksyon
an nan pêche

Li bon pou nanm nan ak bon pou vant! Mwen pa
pral twòp lapèch oswa pèmèt twòp lapèch

Mwen pral pini pechè k ap chèche frison ak pwomotè li
yo pou tout bèl pouvwa a **1 Bondye** ak byen limanite

Lapriyè sa a itilize lè sa nesèsè!



Gouvènman an sipèviz lapèch pou evite twòp lapèch. Limit gwosè aplike
nan sèten espès. Pwason anba yon gwosè sèten yo, lage (lwa).

Kaptire ak transpò pwason Garnier ka gaye domaj

òganis ant ekosistèm yo, ki mete yo an danje. Deplase pwason soti nan yon kote nan yon lòt ka lakòz entwodiksyon pwason etranje nan ekosistèm nan. Tcheke Règleman lokal yo.



Sèvi ak Garnier vivan se mechan. pa fè sa!

Kiltivatè visye yo, elve yo depase tè a. Rezilta, overgrazing. Rezilta, dezètifikasyon (move tan akselere bagay yo). Rezilta mechanste nan stock lavi. Sa a fini! Kiltivatè visye, elve yo pèdi tè yo san konpansasyon. Yo pouswiv, MSR4 pou chak bèt.



Mete fen ak mechanste ak tout kreyasyon Bondye a.

Obligasyon 10

Leve kanpe pou moun ki enjis atake, ki defavorize, ki fèb ak ki nan bezwen!

Endividi, kominote yo gen yon obligasyon moral, yon devwa sivil pou defann moun ki enjis atake, defavorize, fèb ak nan bezwen. Moralman fò (Li, Li) gen yon obligasyon pou ede emosyonèl, mantal, fizik defavorize yo. Gadyen Gadyen montre lidèchip fò. Kominote ki pa rive respekte Obligasyon moral yo ak devwa sivil yo. Pa merite sivil!

Atak enjis yo ka konsekans: awogans, twonpri, elitism, avaris, jalouzi, inyorans, enjistis, enkonpreyansyon, presyon kanmarad, fo temwayaj, fyète, tire revanj, estati sosyal, separtheid richès,.. Sa yo pa yon defans pou enjistis. Enjistis korije. Inisyatè (yo) nan enjistis se (yo) responsab (konpansasyon, reyabilitasyon).

Moun yo defavorize akòz atitud yo, konpòtman yo, aparans yo, kwayans yo, sitiwayon sosyal yo,..Endividi ak kominote a gen yon devwa pou ede malere sa yo. Sa pa vle di remèt. Men, rektifye kondisyon ki lakòz ak efè vin rete defavorize. Pèp la gen yon enterè pwòp tèt ou simonte sitiwayon yo.

Fèb yo se yon gwo defi fasil neglije, bliye. Fèb la ka parèt pathetic. Fristre pou ede. Men, yo bezwen èd.



Chak jou Lapriyè **1 Bondye ap tann ou tande!**

Mezanmi **1 Bondye**, Kreyatè linivè ki pi bèl Ede m 'pwòp, konpasyon ak enb Sèvi ak la **Woulo kòm gid:**

Mwen pral pwoteje kreyasyon ou yo epi pini sa ki mal.

Defann moun ki atake enjis, ki defavorize, ki fèb ak ki nan bezwen. Nouri moun ki grangou,abri moun ki san kay yo ak rekonfòte moun ki malad.

Pwoklame: **1 Bondye, 1 Lafwa 1 Legliz, Gadyen Linivè Mèsi pou jodi a**

Gadyen-gadyen fidèl ki pi enb ou a (1stnon) Pou Glwa 1 BONDYE ak Byen Limanite

Lapriyè sa a itilize chak jou, poukont ou oswa an gwoup nan nenpòt kote ou renmen. Resite nan yon Rasanbleman Gadyen Gadyen!



Plis yon kominote vin pi koripsyon, imoral, egoyis. Plis kominote sa a gen bezwen. Yo nan bezwen paske kominote arichès pa pataje egal-ego. Pou simonte sa, tout patisipan yo nan yon 'Chenn nan sa ki mal' yo responsab, avantaj dezabiye, **MSR6**.



Lè ou rich rich se yon wont yon krim MSR6.

1 Bondye pa renmen: awogans, enjistis, kòtèj, rich, gremesi, vyolans, gaspiyaj, richès, sa yo pa pou syèl la.

1 Bondye pa ka kòronp oswa achte !!!



Obligasyon 11

Nouri moun ki grangou,abri san kay ak rekonfòte malad!

Yon kominote lokal byen lwen gen moun ki san kay (dòmi nan poubèl fatra

) underfed (manje fatra) lite (anmède, entimide ak swiv pa pèseptè dèt) moun.



Anpil nan moun li yo ale san nesesite yo nan lavi chak jou (manje ki ka manje, dlo pwòp, rad desan,abri konfòtab). Moun sa yo ki nan bezwen ap viv nan mizè, ki souvan mennen nan abi sibstans (fimen, alkòl, pwostitisyon, sibstans ki ka chanje lide). Yo bezwen èd, kominote w la,...



Sa a se yon kominote egoyis k ap viv 'Chain of Evil la' echwe devwa li nan desans imen. Eske se kominote w la? Si se konsa se devwa w pou w chanje bagay yo. Si w pa fè sa se imoral, se sa ki mal se anti **1 Bondye**. Sa ki mal se byen dezabiye, nan kaj, **MSR6**



Yon Kominote ki pèmèt Paran yo (move, enkonpetan) nan 2 etaj bilding, 2 travay 2 machin voye pitit yo lekòl ak manje maten ak sandwich. Se yon kominote ki pa merite siviv. Èske kominote w la gen moun ki grangou, wont epi ba yo manje. **1 Bondye** ap gade!

Mèsi Lapriyè

1 Bondye ap tann ou tande!

Mezanmi **1 Bondye**, Kreyatè linivè ki pi bèl Mèsi dèske w ban m bwason ak manje chak jou. Viv pa dènnye mesaj ou a

Mwen fè efò pou m merite nouriti chak jou

Se pou m 'epargne swaf dlo agonizan ak doulè grangou angoudisman Gadyen gadyen fidèl ki pi enb ou a (1st non) Pou tout bèl pouw a **1 Bondye** ak byen limanite



Sèvi ak lapriyè sa a anvan chak manje.



Èske yon etablisman swen sante kominotè vire moun ki malad yo paske yo pa gen kouvèti swen sante. Tout moun (pa reyabilitasyon) gen yon **1 Bondye** bay dwa pou swen sante gratis san kondisyon. Refize swen sante gratis se yon krim, **MSR6** + lach akreditasyon pwofesyonèl. Evite ak wont nenpòt pratikan medikal pwofite parazit.

Swen Sante gratis a 1 Bondye bay dwa!

Yon kominote ki gen kay vid. Pa ta dwe gen san kay. Gen

kominote w la kay vid ak sanzabri. Deplase sanzabri nan kay vid. Fini investisman Imobilye. Fini parazit predatè pwofite pwopriyetè. Fè yo responsab, **MSR6**

Yon Shire Gadyen Gadyen pa gen san kay. Nenpòt ki san kay yo transfere nan yon lojman Shire Cluster. La 'Shire' imedyatman mete sanzabri yo sou **wmw x1**. Pwovens sèvis ijans kominotè (CE) voye yon evalyatè ki deside si sanzabri yo kapab entegre nan kominote a. Gen kèk moun ki san kay pa ka



Melbourne

kapab vin entegre. Shire pran swen yo. Pa gen moun ki rete kouche nan kannal la, dezidrate, konjel, mouri grangou, mauled, atake, pipi sou pa chen, .. Pwovens ak Shire Gouvènman ki echwe nan devwa yo nan swen sitwayen li a. Yo ranplase, jwenn, **MSR7**

Gadyen gadyen kwè ke chak (pa **reyabilitasyon**) manm kominote a gen yon **1 Bondye** bay dwa pou: manje ki ka manje, dlo pwòp, rad desan ak yonabri konfòtab.

Ranplase kominote egoyis ak egalite ak amoni

Obligasyon 12

Pwoteste kont enjistis, amoralite ak vandalism nan anviwònman an!

Genyen yon avantaj sou lòt moun akimile gwo kantite bagay materyèl, enfliyans ak pouvwa. Sa a mennen nan distribisyon richès inegal (**Richès-Apartheid**). Richès kreye anvi gen plis ak pwoteje sa ou genyen. Pou fè sa a rich koripsyon jistis la. Yo gen chanjman lwad (**Lwa koripsyon**) pou amelyore ak pwoteje 'egoyis' yo. Sa a mennen nan enjistis. Moun sa yo (**Chenn nan manm sa ki mal**) se tou kòz prensipal 'Amoralite' ak 'Vandalism nan anviwònman an'.



Enjistis lalwa koripsyon: Iminite Diplomatik, Double Jeopardy, Plea-negosyasyon, Iminite, Lwa Limitasyon, Privilèj, ... Lalwa koripsyon anile (**re-santans**)! Anilasyon an anile nan 0.1.1.1 (01.01.2004). Koupab yo pou swiv.

Enjistis timoun: bat, mande charite, amizman, molesting, travay, pedofili, pwostitasyon, sòlda, kamikaz. Timoun enjistis fòm ki pi move nan enjistis kominote a, yon echèk! Mete fen ak enjistis timoun yo.



Fanm enjistis: vyolans domestik, diferans salè, vyòl, relijye, arasman seksyèl, pwostitasyon, esklavaj.. Fanm Enjistis, yon echèk kominote yo dwe adrese! Mete fen ak enjistis fanm yo.

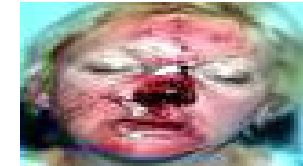

Enjistis nan kominote a: Entimidasyon, Elitism, Evaris, pwofite, Apartheid Richès, Tirani Ereditè.. Enjistis kominotè yo dwe adrese!



Enjistis move lwa: Freehold, Privatizasyon sèvis piblik, Copyright ak Patant (pwopriyete entelektyèl), Couverture, Donasyon dediktib sou taks, Kredi, Jwèt aza... Move Lwa anile (re santans)! Anilasyon an anile nan 0.1.1.1 (01.01.2004). Koupab yo pou swiv.



Enjistis relijye yo: Sikonsizyon (Li, li mutilasyon), seliba, padon, movèz, privilèj, pedofili, sakrifis, diskriminasyon fanm.. Denonse epi evite enjistis relijye yo. Vin yon Gadyen Gadyen! Kenbe klèje responsab. Gen sèlman:

1 Bondye 1 Lafwa 1 Legliz (Gadyen Gadyen Linivè)

Jistis se yon bezwen imen 'Debaz'. Jistis esansyèl pou yon kominote fonksyone, siviv (gade 7 pwovens). Jistis etabli Verite, rektifye Nan Jistis. Jistis pa gen jiri. Li gen santans obligatwa, reyabilitasyon, konpansasyon.



Enjistis Gouvènans: Asasen, koripsyon, elitism, vandalism nan anviwònman an, egzeksyon, anvayi, polisyon, tòti, Apartheid richès, tirani,.. Ranplase tirani (Ereditè, Politik) ak chwa miltip 1st sot pase pòs la libreman eli Komite Gouvènans. Pou swiv tirani: **MSR7** Gouvènans ki kreye enjistis se sa ki mal yo ranplase, pou swiv: **MSR7**.

Chak moun gen yon moral, devwa sivil pou fini ak enjistis. Fè moun Responsab yo ki se kòz ak efè Enjistis, **MSR6-R7**

Zewo tolerans pou enjistis !

Anpil nan kominote a andose Amoralite. Sa a fini. Relijye

Filozofi yo jete yo pou swiv, konsomasyon ak aktivite lwazi. Moral yo ranplase ak yon pou swiv satisfaksyon pwòp tèt ou (anbrase move kote nwa a). Sa pa akseptab! Moun sa yo responsab.

Moun tonbe twòp lwazi. Sa a fini. Twòp lwazi, se kòz ak efè twòp inutil, tenten. Twòp, fatra. Twòp, polisyon. Twòp touris. Twòp annwi. Twòp dejwe. Twòp jwe oswa gade jwèt. Pa gen ase etik travay ak lespri kominotè.



Twòp lwazi, se ranplase (wmw, volontè). 1 Bondye bay egzanp travay 5 jou nan jou 6 evalue akonplisman ou, konplete nenpòt travay ki poko fini epi planifye travay semèn pwochèn yo. Apre travay lwazi yo itilize kòm volontè. Nan jou 7 rès jwi lavi gen yon jou amizan, fete, patisipe nan yon Rasanbleman. Pa gen rasanbleman toupre, kòmanse 1.

Pou swiv plezi pwòp tèt ou lwazi. Divize kominote a an moun ki gen twòp ak moun ki pa gen ase (Apartheid Richès). Koupe Amoralite, lwazi, konsomasyon, fatra ak anbrase:



1 Bondye 1 Lafwa 1 Legliz UCG

Vandalism nan anviwònman an (ekolojik teworis) se moun ak òganizasyon ki montre mank respè 1 Bondye kreyasyon yo. Montre mank respè, Shun, Wont, pou Anti 1 Bondye Vandal anviwònman: MSR7.

Vandalism anviwònman an mete an danje 'Eko-sistèm' vejetasyon li yo, bèt li yo, chèn alimantè nou an. Li se kòz prensipal la **Rechofman planèt la**. Kòz nou **maladi mondyal yo**. Menas pou kalite lavi.

Min chabon, transpò chabon. Transpò chabon louvri polye lè a. Moun ak bèt yo respire byen pou syè chabon ki fè yo malad. Lesiv kontamine sa ki lakòz maladi po. Tè, rekòt, vejetasyon yo polye, pa bon pou konsomasyon imen oswa bèt.



Dlo louvri (rivyè, baraj, lak, etan, rivyè, lapli, rezèvwa, rivyè, nèj) yo polye ki fè li pa bon pou moun ak bèt yo bwè. Louvri transpò chabon fini. Operatè, Soutretan, chofè yo pou swiv, MSR7 + peye medikal, bòdwo veterinè, netwaye. Gouvènman kriminel kòwonpi ki pèmèt sa a ranplase tout manm li yo nan kaj, MSR7.

Vandalism nan anviwònman an se moun k ap viv nan kay ki twò gwo. Moun ki gen jaden vanite initil, pisin, teren tenis.. Moun

gen kabin lachas, kabin plaj...Sa a ranplase ak CG Shire Planning.



Objektif Shire Planning se pou itilize tè pou plis benefisye kominote lokal la ak Habita. Li esansyèl pou Kominote ak Abita armonize. Tout tè fèt il itilize pou grandi manje, oswa ranch, asire ke kèk tanpyè yo bay pou vejetasyon natif natal, bèt natif natal. Se tè ki pa fèt il yo itilize pou bilding domestik ak ki pa domestik. Bilding ki egziste sou tè fèt il yo demoli epi resikle sou tè ki pa fèt il. Mansions ki gen jaden vanite, apatman, kay ranje, penthouse, kay jou ferye, vilaj pou pran retrèt yo ranplase ak kay gwoup Shire sou tè ki pa fèt il.

Vandalism nan anviwònman anyon krim, MSR7

Obligasyon 13

Fè travay rekonpans, pa loafing!

1 Bondye vle ou travay! Kominote a vle ou travay! Paran ou vle ou travay! Ou vle (gen) travay. **1 Bondye** konsepsyon an se pou moun yo dwe aktif, itil. Pa deseewa **1 Bondye**.

Moun vle santi yo itil. Pi bon fason pou reyalize sa a se travay. Pou travay gen yon atant nan yon rekonpans. Volontè espere apresyasyon, rekonesans. Domestik espere apresyasyon sipò afeksyon.

Rekonpans lan se 3 fason. Peye, satisfaksyon, manje nanm. Peman gadyen gadyen an baze sou yon 'salè minimòm chak semèn' (wmw) ak yon miltipliye. Payscale kòmanse ak yon wmw x1 (minimòm) pou wmw x7 (maksimòm):

| | | | |
|--------|------------------------|--------|----------------------|
| wmw x1 | san konpetans, apranti | wmw x5 | Lidè |
| wmw x2 | kalifye, Komèsan | wmw x6 | Manadjè |
| wmw x3 | Komèsan granmoun aje | wmw x7 | administre- tratè |
| wmw x4 | Sipèvizè | | |



'wmw' yo mete chak ane pa Gouvènman an. wmw ka rete menm jan an, oswa monte, oswa desann jan kondisyon ekonomik yo mande.

Pou fikse salè ak kondisyon yo estanda. Pou pi bon jesyon ekonomik tout moun se yon salè. **Remak !** Pwopriyete prive, Leta

an komen yo aboli, ranplase pa **CRON** (Community Run Owned pa pou pwofi). Sendika yo derejistre. Gouvènman fikse salè ak kondisyon chak ane.

Kondisyon travay yo: Yon espas travay dwe an sante ak an sekirite ak ekipman pwoteksyon ak soulye mete jan sa nesèsè. Pouse moun yo pou yo fè plis travay nan mwens tan se danjere, malsen ak diminye kalite. Gen yon repo chak 3 èdtan*. Total èdtan travay pa jou pa dwe pase 10 èdtan*. *CG 21 h Klock NAtm aplike.



Satisfaksyon travay (Js) se yon eta de lespri. Si yon moun ap travay, paske li oblije. Yo bezwen kreye pwòp satisfaksyon travay yo. Si ou eseye di ase ou ka jwenn 'Js' nan travay raz, mundan, repete.



Travayè ki pa ka jwenn travay a tan plen oswa a tan pasyèl. Yo itilman anplwaye pa la 'Shire' sou **wmw x1**. Elimine chomaj!

Loafing ke yo te parese. Se endezirab, egoyis. Pa fè pati ou lakay ou, lekòl oswa travay ou pa bon. Lakay, travay edikasyon yo pa kite loafing vin nòmal la. Loafers yo responsab. Delenkan ki repete yo gen benefis, privilèj yo retire epi yo wont.



Travay > Volontè > Jounen plezi



Obligasyon 14

Fè bon! Pini sa ki mal!

Lè ou bon pa vle di ke ou te yon sen oswa pafè. **Remak!** Pa gen okenn pèfeksyon nan Linivè fizik la. Sa aplike tou pou moun.

Gen 6 etap nan byen ak sa ki mal.

Pi bon > Eseye > Repanti > Defekte > Move > Sa ki mal.

Chak gadyen gadyen fè efò pou viv nan etap 1-3 yo.

Pi bon! Yon moun eseye vin pi bon yo kapab. Yon gadyen gadyen!

Eseye! Yon moun yon ti kras defo eseye amelyore. Yon bon moun!

Repanti! Yon moun ki gen defo, repanti epi eseye amelyore. Yon moun mwayèn! Yon moun fè erè. Yo desevwa mwen, Fanmi, Kominote. Yo repanti epi rektifye bagay yo pi byen ke yo kapab. Mwen menm, Fanmi, Kominote se pou ba yo yon dezyèm chans.

Defekte! Yon moun ki gen defo, pa chanje. Yon enkyetid kominote a! A

moun te fè erè. Yo dese vwa mwen, Fanmi, Kominote. Yo pa pran swen. Fanmi, Kominote fè moun sa a kont. Moun sa a gen anpil chans pou vin san lalwa, pou yo akize, **MSR1, R2**.

Move! Yon move moun, san lalwa, kriminèl, ..Yon Menas Kominote! Yon moun ki gen yon atitud san lalwa komèt krim. Yon menas pou fanmi ak kominote a. **Move moun sa a responsab: MSR2-R4**.

Sa ki mal! Moun sa a wè anachi kòm nòm al ak krim kòm yon vokasyon. Yon menas kominotè sa ki mal odiyan! Yo akize mal sa a: **MSR4-R7**.



Gen yon etap 7: '**Pi!**' Li aplike sèlman nan nanm nan. Lè nanm nan vin imòtèl yon zanj. Nanm nan se lè sa a '**Pi!**'

Limanite pèdi wout li. anti-**1 Bondye**, amoralite, kriminèl, imoralite, anachi, pwofite, polisyon, vyolans se nouvo nòm al la. Responsablite ak konsekans aplike nan etap nan nouvo nòm al pou Limanite. Pou ou kab vin nan 'Amoni ak tèt li, li nan anviwònman, Linivè fizik la ak **1 Bondye**!!!

1 Bondye ap teste limanite konsènan kenbe sa ki mal responsab, kalòj li. Èske limanite ta dwe echwe nan aplike 'Responsablite', 'Sandans obligatwa' ak 'Reabilitasyon'. Yon fache **1 Bondye** pral rann Evil Humankind responsab. Ou pa vle fè kòlè **1 Bondye**!

1000 ane mal ap rive nan fen. Avèk oswa san patisipasyon imen. Gadyen Gadyen kwè Limanite ta dwe aplike 'Responsablite', 'Sandans Obligatwa', 'Reabilitasyon', Caging Evil!

Responsablite Gadyen: Zewo tolerans, pa gen move lwa, pa gen lwa rabè koripsyon, pa gen jiri, santans obligatwa, reabilitasyon. (edikasyon, kalòj, konpansasyon). Aplike, '**LGM**'.

Fè bon Pini sa ki mal!!!!

Obligasyon 15

Fè jis epi bay respè merite!

Gadyen Gadyen sipòte yon sosyete jis ak demokratik. Sa baze sou, oswa konpòte sa ki moralman dwat, jis e ki ekri nan 'Law Giver Manifest'.

Yon moun ki jis bay chak moun ak bèt sa yo dwe. Si gen respè, yon moun ki jis ap bay respè. Yon moun ki jis mande responsablite konsekans nan ka fè sa ki mal.

Jistis kòm anse ak yon moun "Ou"! Ou bezwen 'Jis'. Être jis se fondasyon kote 'Jistis' leve.

Lè w jis epi resevwa jistis se ideyal. Reyalite se ke gen moun ki enjis ki kreye enjistis. Chak moun gen yon moral ak sivil (piblik) devwa pou retire enjistis.

Jis gwoup la leve epi etabli 'Gouvènans'. Gouvènans konpoze (obligatwa) nan "Komite" chwa milti eli ak sèks egal. 1 moun ak oswa ereditè (Monachi) Gouvènans se Tirani. Tiran yo retire, pouswiv, **MSR7**.

Respè ka merite. Pa moun, gwoup, òganizasyon,.. Merite se fòs moral ak jis: kapasite, reyalizasyon, aksyon, koutwazi, apresyasyon, atansyon, sivilite, politès, reflechi, aksyon owaza nan jantiyès, kalite..

Respè se montre admirasyon pou vèti ak oswa reyisit. Li ka pran tan ak efò pou w vin okouran de bon kalite. Lè w konnen kote sa apwopriye pou onore kalite sa yo pa respè merite.

Yo ka montre respè tou pou santiman, volonte, dwa... Kalite respè sa a pa bay otomatikman. Montre konsiderasyon, fè alokasyon, fè atansyon... dwe kenbe tès la nan fòs moral ak jis. Se sèlman lè sa ka vin merite respè.

Obligasyon 16

Kreme, fèmen simetyè yo!

Yon kò imen gen yon kòmansman ak yon fen. Nan fen li yon nanm bezwen yo dwe lage. Pou asire ke Soul la lage ak Afterlife posib. Kò imen an ensine. Si yon nanm pa lage li egziste nan limbo kòm Sentespri.



Kremasyon se pa sèlman nesesè yo libere nanm nan men tou pou rezon sante. Dife ensinerasyon an netwaye. Detwi bakteri danjere, viris, lav ensèk ak fongis ki ka abite kò a.



Yon krematorium se yon etablisman sèvis piblik pwovensyal: Administrasyon (Koronè, Mòg), Fen Portal ak Jaden. Isit la moun ki mouri a gen yon otopsi, yon orevwa epi yo resikle.

Tout moun ki mouri yo transpòte nan mòg la pou yon otopsi. Otopsi a se pou detèmine kòz lanmò ak idantite moun ki mouri a. Li gen ladann yon toksikoloji pou etabli si kò a te kontajye de tout fason e li te kapab enfekte yon lòt moun.



Kanibalize kò imen an anvan pandan oswa apre otopsi se imoral se kriminèl. Kanibalize se retire pati nan kò, likid kò, ze, espèm. Kanibalize kò se yon krim: **MSR7**

Yon Cremator prepare enfòmasyon sou distribisyon kò a ak byen imobilye pou gade. Chak kò prepare menm jan an pa gen okenn eksepsyon. Kò a toutouni (moun kòmanse lavi toutouni yo fini lavi toutouni) yo mete nan yon sèkèy katon plenn kouvri pa yon **olivfèy** twal fin blan koulè ak sèlman tèt la vizib.

Telespektatè yo ka priye an silans lè l sèvi avèk yon **Lapriyè nanm**, **Lapriyè lapenn**, oswa **Reviv Bon Lapriyè** oswa **Reviv move lapriyè**. Krematè a fikse yon dat ak lè pou kremasyon an. Yon ansyen dezòd ki soti nan Klan ki pi pre a te kenbe yon dezòd. Kò a ensine. Moun ki nan lapenn yo resevwa yon plak chak pou pote lakay yo.

Nan denmen maten, sann yo gaye sou jaden Crematorium. Yo jete sann reyabilite yo sou konpòs Jaden an.

Antèman simetyèr yon seremoni payen

Antèman simetyè yo pa akseptab paske yon popilasyon k ap grandi bezwen sèvi ak tè a pi itil. Antèman simetyè yo ka kreye fantom lè yo pa lage nanm nan. Antèman simetyèr yo favorize **paelitist sa ki malmontre: Sèkèy chè, chè Headstone, ponpye amenaje mozole.**



Konsèvatif nan manje anpeche kò a dekonpoze sispann reutilize tonm yo. Graves ankouraje krim, vòlè ak vandalize. Tonm neglije atire vèmin... Tonm yo se yon fatra nan tè, inakseptab. Kwasans popilasyon an gen pou itilize tè pi efikas.

Pa gen nouvo simetyèr ankò. Simetyèr ki egziste deja yo fèmen epi fouye yo. Rè s yo ensinerasyon epi yo gaye sou jaden krematorium la. Se tè a itilize pou lòt rezon.

Kremasyon se sèl kalite antèman akseptab !

Obligasyon 17:

Vote nan tout eleksyon!

Vote se yon devwa sivil moral. Siviv yon kominote depann sou patisipasyon maksimòm sipò nan men manm li yo. Yon manm Kominote ak chak Gadyen gadyen yo oblije vote nan tout Eleksyon yo (**politik oswa ki pa politik**). Non konfòmite, **MSR1**

Moun ki pa vote yo ap sipòte moun ki tabli Tirani. Yo pèmèt gwoup gwoup yo koripsyon Gouvènans. Ou Dwe Vote!

Ki jan yo vote

Gadyen Gadyen yo vote nan tout eleksyon yo elijib pou yo. Ki moun ki se yon kandida ki ka sipòte?

A Li pa gen mwens pase 28 an oswa plis pase 70 an. Èske oswa li te yon paran.

Èske yon anplwaye oswa volontè oswa pran retrèt.

Li anfòm mantalman ak fizikman.

Pa gen edikasyon nan inivèsite.

Pa fè okenn Reyabilitasyon nan kaj.

Pa gen andikap seksyèl (menm sèks, sèks konfonn, afliksyon sou timoun).

Sèvi ak 'Law-Giver Manifest' kòm gid yo. Se yon Gadyen Gadyen



Remak !

Sipòte Gadyen Gadyen yo, ansyen Klan yo ka nominasyon, sipòte, andose ak SHUN kandida nan eleksyon yo. Manm Gadyen Gadyen yo (Zenturion, Praytorian, Pwoklamatè) ka opoze yon kandida! Pa sipòte, nominasyon oswa andose kandida andeyò 1 administrasyon Legliz la.

Lè w fin konplete 1 Bondye bay Obligasyon! Ou pare kounye a pou reklame ak resevwa 1 Bondye bay privilèj!

AS it is Written It Shall Be

1 GOD **1 FAITH** **1 Church**

**Universe
Custodian
Guardians**

Law-Giver Manifest