

Privileges

انتقل 3

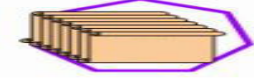

1- إن امتيازات الله تنال لإتمام 1 إلتزامات الله
يستقبل الشخص 1 الله س الامتيازات لأنهم أكملوا 1 الله س التزمات (واجبات المجتمع
(. 1 الله تصبح الامتيازات الممنوحة حقوق المجتمع المكتسبة. بعد الانتهاء من واجبات
المجتمع. طالبوا بهذه الحقوق! إنه حق من حقوق الإنسان! يخرق: السيدة R6

تهديدات 1 الله الامتيازات الممنوحة: الأنانية ، التبرح ، الجشع ، الفجور ، التلويث ،
الاستبداد الوراثي (الملكيات) والطغيان السياسي. أي تهديدات يتم محاسبتها دائماً ،
السيدة R1-7



1الله معطى الامتيازات

- 1 تنفس ،هواء نظيف
- 2 مياه صالحة للشرب ومفلترة
- 3 طعام صالح للأكل وصحي
- 4 ملابس واقية ميسورة التكلفة مأوى
- 5 صحي وميسور التكلفة عبادة وصدق 1
- 6 الله حرية التعبير مع القيود الأخلاقية يا
- 7 صديقي ، ابدأ الأسرة
- 8
- 9 هل لديك حيوان أليف
- 10 هل لديك مجتمع خالٍ من العنف
- 11 علاج مجاني عند المرض 12 تعليم مجاني
- 13 العمل بمكافأة
- 14 احصل على الاحترام
- 15 أنالوا العدل
- 16 اختم بكرامة
- 17 لديك حكومة منتخبة بحرية



طلب دعاء

1إله ينتظر أن يسمع منك!



عزيزي 1الله يا خالق أجمل الكون ولي أمرك الوصي تواضعاً (1 شارع لقد أوفت بجميع الالتزامات وأطلب بكل تواضع أن تصبح جميع الامتيازات حقوقاً مجتمعية) name

سأطالب المجتمع بالموافقة على هذه الحقوق وتشجيع مجتمعي لفرض هذه الحقوق لمجد 1الله وخير البشرية تستخدم هذه الصلاة في البيت أو في التجمع.



الامتياز 1

تنفس ،هواء نظيف!

للبقاء على قيد الحياة ، يحتاج جسم الإنسان إلى هواء قابل للتنفس. الهواء الذي نتنفسه مصنوع من الغازات (النيتروجين والأكسجين والميثان و ثاني أكسيد الكربون) والماء والشوائب (الغبار والميكروبات والجراثيم). يحتاج الهواء الذي نتنفسه إلى نسبة عالية من النيتروجين والأكسجين. كما أنه يحتوي على نسبة منخفضة من ثاني أكسيد الكربون والميثان. محتوى الماء (رطوبة) هناك حاجة ، تصبح الرطوبة العالية غير مريحة ، مشكلة صحية. ليست هناك حاجة للشوائب فهي تلهب الرئتين.



إلى متى يمكنك حبس أنفاسك؟ 4 دقائق ، ثم تشرب الهواء. لا يوجد هواء قابل للتنفس للابتلاع ، تموت! يموت الناس بسرعة في الحرائق ، لا يوجد هواء قابل للتنفس. الدخان يقتل!



يستخدم حجب الهواء الذي يتنفس كتعذيب وقتل للإنسان والحيوان. حجب الهواء الذي يتنفس كتعذيب (الإيهام بالمياه) أمر شائع مع الولايات المتحدة: الإدارة والموظفون الحكوميون والمتعاقدون الحكوميون. التعذيب جريمة تتم مقاضاتها السيدة R7 (البشر) والسيدة R4 (الحيوانات).

إن حجب الهواء للتنفس للقتل هو عرضي يستخدمه الذات (انتحار)، حكومة، آخرون (مجرمون). عرضي: أبخرة سامة في النار. الذات: تعتمد استنشاق ثاني أكسيد الكربون المركز أو غاز الطهي ، عرقلة. حكومة: معلقة ، غرفة الغاز. مجرم: الثني ، الخنق ، الخنق ، الشنق. الحكومة ، جرائم القتل الإجرامية تحصل ، السيدة R7 ملحوظة! القتل كعقاب حكومي هو ضد 1الله ، ينتهي!

حرق البشر للأشياء هو الخطر الرئيسي على "تنفس الهواء". يبدأ بالفرد الذي يستخدم القصبه الهوائية كمدخنة و

رئيتهم كمنخل للأبخرة السامة وشوائب الهواء. إن استخدام الإنسان كمدخنة يمثل
مخاطر صحية شديدة وإهانة **1الله** التصميم. تدخين الإدمان!

الإدمان هو سلوك قهري متكرر يرضي حاجة متصورة. يخدع المدمنون أنفسهم بعدم
قبول الضرر الذي يسببه سلوكهم. إيذاء أنفسهم ، والأسرة ، والأصدقاء ، وزملاء العمل
والمجتمع.

مدمنون (**الحشاشون**) جاهل (**غبي**) ساذج (**غبي**) ، ضعيف (**مثير للشفقة**)! إنهم لا يعتقدون
أنهم مدمنون طالما أنهم يستمتعون بأنفسهم ويحافظون على حياتهم معاً. بمجرد
الإدمان يصبحون تهديداً لي وللمجتمع. يصبحون وهميين ، معاديين للمجتمع ، وغير
أمناء ، وغير أخلاقيين ، ومخادعين ، وأنانيين وغير مهتمين. هذا يفرض على شاير (**تواصل**
اجتماعي) للتحكم في أسلوب حياتهم. تقييد الحريات والحقوق.



ينتن المدخنون من الفم. رائحة ملابسهم كريهة. هم ينتن حتى
الغرفة. رمادهم في كل مكان. بأعقابهم في كل مكان. **إنهم**
أشخاص قذرون ومثيرون للاشمئزاز ورائحة كريهة. شون ،
عار عليهم.



المدخنون يشكلون خطراً على الصحة لأنفسهم. إنهم يحرقون
شفاههم ، وأسنانهم ، ولثتهم ، وفمهم ، وحلقهم ، وقصباتهم
الهوائية ، ورئيتهم مما يشكل عبئاً على المجتمع. المدخنون
كسالى في أخذ الكثير من فترات الراحة من التدخين والأمراض
التي يصابون بها. قم بمحاسبتهم!

المدخنون يشكلون خطراً على صحة الآخرين. المدخنات الحوامل تؤدي الجنين. بعد
الولادة ، يحكم على هؤلاء الأطفال حديثي الولادة بحياة مليئة بالمشاكل الصحية. قد
يكون لديهم تشوهات ، وعاهات ، .. يتم مقاضاة المدخنات الحوامل ، مما يؤدي
الجنين: **السيدة R3**.



دخان سلبي (**الاعتداءات**) يؤدي الناس. المدخنون الذين يصدرون
دخانياً سلبياً تتم مقاضاتهم ، **السيدة R3** ودفع التعويض. جهات (**)**
التسلية والترفيه والعمل.
التي تسمح بالتدخين تتم مقاضاتها ، **السيدة R3** ودفع
التعويض. الحكومة التي تسمح بالتدخين يتم استبدالها
والحصول عليها ، **السيدة R7**.



المدخنون مهملون. يبدأون الحرائق والمنازل والعشب والغابات.
إنهم يخضعون للمساءلة ، **السيدة R4** ودفع التعويض. يجرحون
الناس و / أو الحيوانات ، **السيدة R5** ودفع التعويض. يقتلون الناس
و / أو الحيوانات ، **السيدة R6** ودفع التعويض.

في عام 1951 (**تقويم وثني**) ثبت أن التدخين غير صحي يشكل تهديداً خطيراً. الحكومة
والوكالات الحكومية والإدارات التي

لم يفشل "حظر" التدخين في خدمة المجتمع وحمايته. تم تمرير تشريع بأثر رجعي ويحصل هؤلاء المذنبون، **السيدة R7**

أي فرد أو مجموعة أو شركة أو كيان آخر يقوم بالترويج (هدايا مجانية ، إعلانات ، تسويق) يسمح (أولياء الأمور ، المعلمين ، العمل ، النوادي ، المطاعم ، أماكن الترفيه ..) والأرباح) موردون ، مصنعون ، ناقلون ، تجار جملة ، تجار تجزئية) ، يتيح الحصول على "دخان" ، Vapes" و / أو ملحقات التدخين ، **السيدة R7** لا يهم ما تحتويه "الدخان" ، السجائر الإلكترونية. فعل التدخين (vaping) هي المخاطر الصحية.

عدم التسامح مع التدخين والـ vaping!



يقلل الأفراد من توافر الهواء القابل للتنفس عن طريق حرق الفحم والروث والغاز والزيت والخشب لأغراض الطهي (يشمل الشواء) ، قوة التسخين. هذا ينتهي الآن! استخدم الكهرباء التي يتم إنتاجها بدون حرق. يؤدي الخرق إلى مصادرة وتدمير المعدات **والسيدة R2**



قوة المحطات هذا الحرق (الفحم والغاز واليورانيوم والنفط) لتوليد الطاقة يتم إغلاقها وتفكيكها. أصحاب التلوث والمشغلين يحصلون ، **السيدة R7**. مناجم الفحم واليورانيوم مغلقة ومختومة. مشغلي التعدين (عمال المناجم) احصل على ، **السيدة R7**. يتم إنتاج الطاقة بطرق غير احتراق. حاجتهم إلى قطع الاستخدام الشخصي للطاقة. استخدام أكثر كفاءة للطاقة. بدلاً من التحكم في المناخ ، ارتد ملابس مناسبة!

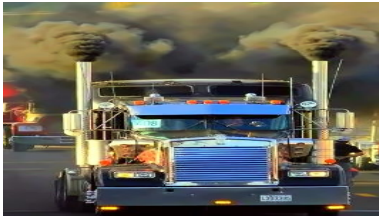

احتراق لنقل وسائل النقل المحلية وغير المحلية ينتهي! الغاز والنفط لهما استخدام غير احتراق. تم استبدال النقل المحلي وغير المحلي على الطرق السريعة بـ "ترام الطرق السريعة"! النقل البري لمسافات طويلة يتم بالسكك الحديدية فقط.

تلويث ينتهي الترفيه.

في الهواء: عروض جوية ، نقل جوي خاص (طائرة بدون طيار ، طائرة ، طائرة ، مروحية ، مكوك فضاء ..).



في ، تحت الماء: سباق القوارب الآلية ، النقل البحري الخاص (طراد المقصورة ، السفن السياحية ، الحوامات ، الزلاجات النفاثة ، الزوارق السريعة ، اليخوت).

على الأرض: جميع العجلات 2,3 و 4 مزودة بمحركات: دراجات ، دراجات ، عربات أطفال ، سيارات الدفع الرباعي ، سيارات رياضية ، سيارات ليموزين ، سيارات فاخرة. سباق السيارات ، السيارات المثيرة. القطارات السياحية. المروجين للترفيه الملوث ومقدمي المركبات للترفيه الملوث يحصلون على ، **السيدة R7**



صالون الأظافر يخلق أبخرة سامة. يتمتع الموظفون بحماية التنفس. العملاء البكم (عملاء) لا. صالونات الأظافر في مراكز التسوق مفتوحة على مصراعيها. أبخرة هم السامة تعانق المارة. تعريضهم للمخاطر الصحية. خاصة النساء الحوامل وحديثي الولادة وكبار السن. إذا تعرضت لأبخرة سامة ، فقم بمقابلة أصالون ومركز التسوق للحصول على تعويض.

صالون الأظافر هو ملوث للهواء خطرا على الصحة. العملاء هم أشخاص كسالى جداً للقيام بأظافرهم. الذين لديهم الكثير من المال. تجنب العملاء العار! أغلق صالونات التجميل. أصحاب ، والمديرين التنفيذيين يحصلون و **السيدة R7**

صالون التجميل هو ملوث للهواء خطرا على الصحة. يزورهم أشخاص كسالى جداً عن وضع المكياج ولديهم الكثير من المال. أغلقهم ، امنعهم. الادعاء أصحاب ، والمديرين التنفيذيين ، **السيدة R7**

يتم إغلاق مصفف الشعر الذي ينتج أبخرة سامة ومقاضاته ، **السيدة R7** مصفف الشعر الذي لا يتسبب في تلوث الهواء يعمل بشكل طبيعي.



رأسمالي (جشع ، طفيلي ، مفترس ، مستغل) تشجع الحكومات المنازل بحدائق التزيين. يستخدم أصحاب المنازل أدوات الحدائق التي تعمل بالبنزين (قاطع الفرشاة ، المنافخ ، مناشير السلسلة ، الجزازات ، الكسارات ..) أن تلوث (هواء ، ضوضاء ، تربة). الحصول على أصحاب المنازل والمصنعين وتجار التجزئة **السيدة R7**. يتم استبدال الحكومة التي تسمح بهذا التلوث والحصول عليها ، **السيدة R7**.



يستخدم التجار أدوات تعمل بالبنزين. يستخدم البناء المعدات والأدوات الملوثة. كلا الطرفين! التاجر ، عامل البناء صاحب العمل الذي يلوث (هواء ، ضوضاء ، تربة ، ماء). احصل على ، **السيدة R7**. يتم استبدال الحكومة التي تسمح بهذا التلوث والحصول عليها ، **السيدة R7**.



داخل المبيدات الحشرية المستخدمة ، فإنها تهاجم الجهاز العصبي. أنها تجعل الجنين وحديثي الولادة مفرط النشاط. تهيج المبيدات الحشرية الجهاز التنفسي للإنسان والحيوانات الأليفة. لا تستخدم المبيدات الحشرية بالداخل.



تستخدم المبيدات الحشرية الخارجية في البساتين والمحاصيل والأغذية. المحاصيل والبساتين والأغذية الملوثة غير صالحة للاستهلاك البشري أو الحيواني. يتم حرق الفاكهة الملوثة والمحاصيل والطعام بواسطة Shire (تواصل اجتماعي). منتج ملوث تجاري يحصل على **السيدة R7**. الحكومة التي تسمح بهذا التلوث يتم استبدالها والحصول عليها **السيدة R7**.



تلوث العسكريين الهواء بالنقل ، والمتفجرات ، أ ، ن (ذري ، نووي) ب (بيولوجي) ج (المواد الكيميائية) أسلحة. إنها تهديد لحياة الإنسان والحيوان والنبات. يحاكم العلماء الذين يصنعون هذه الأسلحة ، **السيدة R7**. يتم تدمير مرافق إنتاج هذه الأسلحة ، من قبل المجتمع (شاير). يحصل المالكون والمديرون والمديرون التنفيذيون والمشفرون على هذه المرافق ، **السيدة R7**. تتم محاكمة العسكريين الذين استخدموا أو يستخدمون هذا النوع من الأسلحة ، من رتبة ضابط صف فما فوق ، **السيدة R7**. يتم استبدال الحكومة التي تسمح بإنتاج أو تخزين هذه الأسلحة ، **السيدة R7**.



الألعاب النارية ملوث رئيسي. تصبح أكثر شيوعاً ، وأكبر وأكثر تلويناً. اعتماداً على حالة الطقس ، قد يستمر تلوث الهواء طوال اليوم. يستقر تلوث الجسيمات على المياه الملوثة مما يجعلها غير صالحة للشرب. نهاية الألعاب النارية! أضواء الليزر تحل محلها.

هواء غير قابل للتنفس لديك 4 دقائق للعيش!

أي شخص أو مؤسسة أو حكومة تمنع الهواء الملوث أو تسبب تأثيراً للهواء الملوث. يحاسبون ، يحاكمون ، في قفص ، **السيدة R7**. اطلب الهواء القابل للتنفس فهو **1 الله** إعطاء الحق!



واجبك الأخلاقي والمدني! عدم التسامح مع ملوثات الهواء! تهديد بقاء لمجتمعك! قم بمحاسبتهم! كل يوم في كل مكان! **1 الله** هو يراقب !!!

الامتياز 2

مياه الشرب المفطرة!



للبقاء على قيد الحياة ، يحتاج جسم الإنسان إلى مياه صالحة للشرب! 60% من أجسامنا تتكون من الماء. كل خلية في أجسامنا تحتاجها. يشحم الماء مفاصلنا وينظم درجة حرارة أجسامنا ويطرد فضلاتنا ...



يشكل بخار الماء الجوي المكثف قطرات. تسحب جاذبية الأرض القطرات لأسفل (هبوط المطر) إلى السطح. المطر مصدر رئيسي للمياه العذبة. تستخدم مياه الأمطار هذه للشرب وتحضير الطعام والطبخ والغسيل والنظافة الشخصية ...



اعتاد الإنسان أن يكون قادراً على شرب مياه الأمطار واستخدامها لإعداد الطعام. ليس بعد الآن ، مياه الأمطار ملوثة ، غير صحية ، سامة ، حمضية ، طعم سيئ ، رائحة كريهة. لا ينبغي ترك الغسيل في المطر حتى يتلوث. لا يبدو فقط متسخاً ، بل له رائحة كريهة ولكن قد يؤدي إلى تهيج الجلد.

يسقط المطر البارد كالبرد أو الثلج. يتراكم الثلج على الجبال العالية والقطب الشمالي والقطب الجنوبي مما يخلق احتياطات من المياه العذبة. الثلج الأبيض،



الثلج الملوث رمادي حتى أسود. تم العثور على الثلج الأسود في جبال الهيمالايا والأنهار الجليدية حول العالم وجرينلاند وأنتاركتيكا.

المجتمعات تنشئ خزانات للمياه العذبة. تعتمد هذه الخزانات على مياه الأمطار وذوبان الجليد لمائها. بسبب التلوث ، تحتاج هذه المياه إلى معالجة قبل استهلاك الإنسان أو الحيوان.



يجب أن يكون الخزان عميقاً وليس ضحلاً. المياه العميقة أكثر برودة ، وتقليل التبخر ، ونمو الطحالب وخاصة النوع السام ، والحشرات

الإصابة. يحظر ممارسة الرياضات المائية لإيقاف التبول والحائض والتبرز في الماء.
مركبة مائية (زوارق بخارية ، جت سكي ، ..) تلوث (زيت ، بنزين ، حمض البطارية ..) هم
ممنوعون! استثناء: نقل بارك رينجر.

لا يمكن لأي شخص الاعتماد على المجتمع للقيام بذلك بشكل صحيح. لا علاج ، معاملة
جزئية ، معاملة خاطئة ، تخفيض التكاليف ، فساد ، سلوك إجرامي .. أصبحت المعالجة
المنزلية للمياه إلزامية.



تتطلب المعالجة المنزلية للمياه الترشيح. هذا لتقليل: الزرنيخ ،
الأسبستوس ، الكلور ، الكلوروفورم ، صلابة الكربونات ، النحاس ،
الأوساخ ، مبيدات الأعشاب ، المعادن الثقيلة ، الرصاص ،
المبيدات الحشرية ، الصدا .. أيضاً في المناخات الأكثر دفئاً ،
يجب غلي الماء المصفى للحماية من الموت (كائن حي دقيق)
مرض.

تهديدات المياه العذبة



قريباً سيتجاوز الطلب على المياه العذبة توافر المياه العذبة. يمكن أن
يتسبب المطر الملوث في تقشير الطلاء وتآكل الهياكل الفولاذية (جسور)
(، تآكل الحجارة ، ذبول الأوراق ، الغطاء النباتي ، تهيج الجلد .. تحقق
من "تنفس الهواء" و "المفهوم الأخضر" عند تقديم المشورة حول
كيفية احتواء التلوث.

الري! يؤدي استخدام المياه الجوفية للري إلى استنفاد الخزان الجوفي من المياه بشكل
أسرع مما يمكن تجديده. يؤدي إلى تجفيف النظام البيئي ، وخلق نقص في المياه العذبة.
ينتهي الري بالمياه الجوفية. أي شخص يستخدم المياه الجوفية للري بشكل غير قانوني ،
السيدة R7. الحكومة التي تسمح بالري بالمياه الجوفية ، يتم استبدالها والحصول عليها ،
السيدة R7.



الري باستخدام المياه العذبة من الأنهار والبحيرات
والخور ... يبطئ من تدفق المياه. هذا يشجع على التبخر.
نتيجة الجفاف! قيعان الأنهار الجافة. هذا النوع من الري
أدى إلى إنهاء الحضارات. إنهاء الري. يخرق، **السيدة R7.**



مجرى مائي ملوث (الخور ، البركة ، الدفق ، نهر البحيرة ..)
خلق نقص في المياه العذبة. مياه الأمطار مليئة بالأدوية
والسموم والسموم .. إلقاء غير قانوني للنفايات الصناعية
والسموم والسموم .. ينتهي تلوث المجاري المائية ، يلوث
الملوثون ، الأفراد **السيدة R3** جميع الآخرين، **السيدة R7.**

أضف الماء العذب

تستخدم تحلية المياه الكثير من الطاقة المكلفة. تناول المياه له تأثير بيئي ضار ، حيث
يسحب أعداداً كبيرة من الأسماك والمحار وبيضها ...

في النظام. مخلوقات بحرية أكبر محصورة أمام حواجز أمام هيكل سحب. المعالجة الكيميائية، التآكل، يخلق محلول ملحي دافئ يتم إطلاقه مرة أخرى في المحيط.



تحتوي تحلية المياه على نسبة عالية من البورون مما يجعل جودة المياه متدنية. هذه المياه المستخدمة في الزراعة وتربية المواشي وإنتاج الغذاء تؤدي إلى نظام غذائي عالي المستوى من البورون. استهلاك مستويات عالية من البورون لفترات طويلة غير صحي.



يتم إعادة تدوير مياه الصرف الصحي، وتمرم مياه الصرف الصحي من خلال المعالجة الأولية لإخراج المواد الصلبة، وتتم إزالة العناصر الغذائية، وتزليل المرشحات معظم البكتيريا والفيروسات. ثم يدفع الماء من خلال غشاء لإزالة الجزيئات. المرشحات للاستفادة هو خيار الملاذ الأخير. لا تكشف الاختبارات عن جميع المخاطر الصحية. أصبحت المعالجة المنزلية للمياه إلزامية.

مياه معبأة (مكلف) مناسب للسفر. تطلق زجاجات المياه البلاستيكية مواد كيميائية تصبح خطيرة عند التسخين (شمس، سخان). زجاج (لا يؤدي) يوصى باستخدام الزجاجات.

مياه شرب منكهة

لمجموعة متنوعة من مياه الشرب قد تكون منكهة. بعض النكهات غير صحية ويجب تجنبها. يمكن تقديم الماء المنكه بارداً أو ساخناً.

متكافئ المشروبات المنكهة: خلاصة لحم بقري، خلاصة دجاج، كاكاو، قهوة، فواكه، أعشاب، بهارات، شاي، خضروات. هتافات!



غير صحي المشروبات المنكهة والاضافات: كحول، لون صناعي، منكهات اصطناعية، محليات صناعية وطبيعية، مكرين، كولا، شراب، مشروب طاقة، عصير ليمون، قهوة منزوعة الكافيين، عصير فواكه، مواد حافظة، صوديوم، ..





من الأفضل شرب الماء

اليومي-نمط: انهض ، احصل على 0.2 لتر من الماء المفلتر والمبرد قليلاً. قبل كل وجبة (إفطار ، وجبة خفيفة في وقت مبكر من اليوم ، غداء ، سناك متأخر ، عشاء) تحتوي على 0.2 لتر من الماء المصفى والمبرد قليلاً.

تناول كأس للشرب (بدون بلاستيك) مليئة بـ 0.2 لتر من الماء المصفى على كل طاولة جانبية. اشرب أثناء الليل في كل مرة بعد زيارة المرحاض وعندما تعاني من جفاف الحلق ، اشرب قسطاً من الراحة عند الاستيقاظ في الصباح.

لاتناول السوائل. لديك 4 أيام للعيش!

أي شخص أو مؤسسة أو حكومة ترفض المياه الصالحة للشرب أو تسبب في تلوث المياه وأثرها. يخضعون للمساءلة ، السيدة R7



قهوة مشروب منه سماوي

القهوة مشروب مخمر محضر من بذور محمصة من نبات البن. تصنع القهوة من بذور شجرة البن المجففة والمحمصة التي تزرع في المناخات الحارة الرطبة على طول خط الاستواء. هناك نوعان: تتمتع حبوب الروبوستا بنكهة قوية وقوام كامل. تزرع حبوب أرابيكا على ارتفاعات أعلى ، ولها نكهة أكثر نعومة وخصائص عطرية أكثر.

بمجرد قطفها وتجفيفها ، يتم تحميص حبوب البن عند حوالي 200 درجة مئوية. هذا يسمح للسكريات الموجودة في الحبوب بالكراميل وتطور نكهة القهوة. كلما طالت مدة تحميص الحبوب ، أو ارتفعت درجة الحرارة ، كلما كان التحميص أعمق وكانت النكهة أكثر امتلاءً. بشكل عام ، تتمتع التحميص الخفيف بنكهة أكثر حدة وحموضة ، في حين أن التحميص الغامق له نكهة أعمق وأكثر ثراءً. التحميص الغامق ليس بالضرورة "أقوى". تعتمد قوة فنجان القهوة على كمية الماء التي تضاف أثناء تخمير القهوة.



الاستعدادات:

قهوة مفلترة بالتنقيط إسبرسو (آلة).

تخمير فوري،



كيف تصنع فنجان قهوة؟

- 1) كيف تحقق أقصى استفادة من فنجان القهوة المفضل لديك.
تذوق القهوة اللذيذة يبدأ بمياه لذيذة المذاق. في حالة عدم توفر المياه المفلترة ، استخدم الماء البارد من الصنبور. اتركها تعمل لبضع ثوان حتى تهوى قبل إضافتها إلى الغلاية.
- 2) اترك الماء يغلي قبل صبه في القهوة (فلتر فوري أو فلتر بالتنقيط) حبيبات. الماء المغلي يحرق الحبيبات يؤثر على الذوق.
- 3) عند استخدام الحليب (لا ينصح) أضفه إلى الكوب بعد الماء. إذا تمت إضافة الحليب أولاً ، فقد لا تمتزج القهوة أيضاً. يمكن للماء الساخن أن يحرق الحليب ويغير النكهة.

ملحوظة! المحليات (سكر أو صناعي) تفسد القهوة!

منزوعة الكافيين ليست قهوة ولكنها تشكل خطراً على الصحة. استخدم فقط مبيض غير الألبان.

قهوة منزوعة الكافيين أم مخاطر صحية!

نزع الكافيين يستخدم المذيب. غالباً ما تزعج بقايا المذيبات المعدة. **منطق! القهوة بدون الكافيين تقضي على الغرض من شرب القهوة.**

قرون القهوة أم مخاطر بيئية!

تعتبر حبات القهوة التي يبلغ عددها المليار كارثة بيئية. فهي ليست قابلة للتحلل. لا يتم إعادة تدويرها. **قف! إنتاج! الادعاء ، السيدة R7. قف! استخدمهم!**

كيف تشرب فنجان قهوة؟

للحصول على أفضل نكهة ، تذوق دعها تبرد قليلاً بدلاً من تناول مشروب كبير بدلاً من احتساءها. جرعات كبيرة من القهوة تطلق المزيد من النكهة. شمها وتذوقها أيها السماوي. توجد قهوة الويكييت بالحليب:

إسبريسو هو مشروب مركز يتم تخميره عن طريق الضغط على الماء الساخن تحت ضغط من خلال البن المطحون ناعماً. بالمقارنة مع طرق تخمير القهوة الأخرى ، فإن الإسبريسو له قوام أكثر سمكاً وتركيزاً أعلى من المواد الصلبة الذائبة والرغوة. الإسبريسو هو الأساس للمشروبات الأخرى: كابتشينو ، لاتييه ، ماكياتو ، موكا ، أمريكانو ، جرينجو ، ديوشوت ، لافا ، موت. خدم بابتسامة.



كابتشينو: تحضير القوام ، درجة حرارة الحليب هي الخطوة الأكثر أهمية. يتم تبخير الحليب بإضافة فقاعات هواء صغيرة جداً مما يمنحه ملمساً مخملياً (رغوة). يتم وضع جرعة من الإسبريسو في الكوب ، ويضاف الحليب الرغوي الساخن ، ويعلوه رغوة بسمك 2 سم ، وينتهي برش القرقة المطحونة.



موكا: صنع الكاكاو الخام الساخن. أماً الكوب 1/2 بالكاكاو الساخن أضف شوت إسبريسو. اشحن مع مع حليب النعناع + رغوة الحليب. أضف يرش الكاكاو الخام.



لاتيه: تسخين الحليب لا **ماكياتو:** تسخين الرغوة جرة من الاسبريسو حليب بدون رغوة. يتم وضع الكوب في الكوب. يضاف الحليب الساخن 3/4 مع الحليب الساخن 1/4 جرة من الإسبريسو. قمة مع حليب النعناع + رغوة الحليب. أضف



قذي: ملء الكوب 1/2 مع شاي النعناع الحار. يضيف جرة من الاسبريسو. قمة مع الساخنة



حليب رغوي. ننتهي مع رشة من القرقة المطحونة.



حمم بركانية: 1 شارة جرة من الاسبريسو. أضف رشفة من التركيز- إدا اليوسفي عصير. أضف لقطعة من الكاكاو الخام الساخن. ضعي فوقها حليب رغوي ساخن. أضف رشة من القرقة المطحونة.



Duo- طلبة: أضف 2 شوت من الاسبريسو. ثم الماء الساخن.



أمريكانو: لقطعة من **غرينغو:** يوضع 1/2 كوب إسبريسو في كوب بالماء الساخن. يضاف 2 يضاف الماء الساخن. لقطات من الاسبريسو. يرش فوقها جوز الطيب.



كاكاو مشروب منه سماوي

تنمو أشجار الكاكاو في المناطق الاستوائية الحارة الممطرة. إنها فاكهة القرون. داخل جراب توجد بذور (فول). يتم تحويل حبوب الكاكاو إلى زبدة ومسحوق الكاكاو.

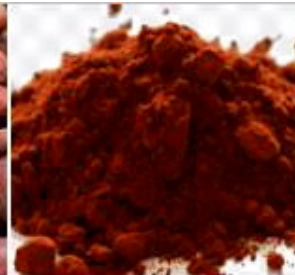

تحضير الكاكاو الساخن:

1ملعقة كبيرة مسحوق كاكاو ،
1كوب: حليب الصويا أو الماعز أو غيره من الحليب غير الألبان. 1 ملعقة
صغيرة من مستخلص الفانيليا ،
اندفاع من القرفة
اندفاع من جوزة الطيب.

تمزج المكونات في قدر متوسط الحجم وتسخن على نار متوسطة منخفضة ، وتحقق
حتى تصبح رغوية وساخنة.



شاي مشروب منبه سماوي

كاميليانبات دائم الخضرة. إنها أوراق يتم قطفها ومعالجتها تعطينا الشاي. الشاي
الأساسي أسود أو أخضر. قد تكون منكهة أو معطرة.
تحضير الشاي Custodian Guardian ، ضع أوراق الشاي المعالجة في مصفاة الشاي.
ضع مصفاة في كوب زجاجي. اغلي الماء ، أوقف الغليان ، عندما تتوقف الفقاعات في
كوب زجاجي. يتمتع!



(أ) تماماً كما تتوقف الفقاعات عن سكب الشاي الأسود. بعد دقيقة
واحدة ، قم بتقليب المصفاة 3 مرات. بعد دقيقة أخرى إزالته.
اشرب ، أو أضف أي عصير حمضيات للنكهة ، أو اتركها تبرد ،
تبرد ، اشرب. تحذير لا تلوث بالمحليات والمبيضات (اصطناعي أو
طبيعي).



(ب) بعد 10 ثوانٍ من توقف الفقاعات ، اسكب الشاي الأخضر.
حرك المصفاة 3 مرات. بعد دقيقة واحدة قم بإزالته. اشرب ، أو
أضف أي عصير فواكه من الحجر للنكهة ، أو اتركه يبرد ، يبرد ،
يشرب. تحذير لا تلوث بالمحليات والمبيضات (اصطناعي أو طبيعي
).



تحضير شاي بذور الأعشاب ، ضع البذور السائبة في مصفاة. ضع
المصفاة في كوب زجاجي. اغلي الماء ، أوقف الغليان. تماماً كما
تتوقف الفقاعات عن التدفق على البذور. بعد دقيقة واحدة ، قم
بتقليب المصفاة 3 مرات. بعد 7 دقائق أخرى ، قم بإزالته.
اشرب ، أو اتركها تبرد ، اشرب البارد. تحذير لا تلوث بالمحليات
والمبيضات (طبيعي صناعي).

شاي الجذور العشبية
التحضير والتقطيع
الجذور. نفس الشيء
مثل الشاي الأسود.



شاي أوراق الأعشاب
تحضير. ال
مثل الأخضر-
شاي.

استخدام الميكروويف عند تخمير كيس شاي يبرز النكهات. قم بإزالة العلامة من كيس
الشاي وتأكد من إزالة الدبابيس المعدنية. معظم الورق

تستخدم المصقات حبراً رخيصاً ، والمياه المشوهة ، وتتداخل مع النكهة.
ضع الماء الساخن في كوب شاي أضف كيس الشاي من اختيارك <يسخن في
الميكروويف لمدة 30 ثانية على نصف الطاقة (400-500 واط)> اتركه في الميكروويف
لمدة دقيقة <أخرجه> التمتع!

مياه مصفاة لصحة جيدة !!!



من الأفضل شرب الماء (قد يكون منكه)

الامتياز 3

طعام صالح للأكل وصحي!

جزء من الروتين اليومي هو تناول الطعام. كم نحن بصحة جيدة ، وكم من الوقت
نعيش. له علاقة كبيرة بعاداتنا في الأكل.

إطعام 5 مرات في اليوم:

إفطار، تشمل الماء والأعشاب والتوابل والعسل والقهوة .. وجبة خفيفة
في وقت مبكر من اليوم ، تشمل الماء ، الفاكهة ، الأعشاب ، الشاي ، ..
غداء، تشمل ماء ، سلطة ، بيض ، قهوة ، ..

وجبة خفيفة في وقت متأخر من اليوم ، تشمل الماء ، المكسرات ، التوت ، البهارات ،
الكاكاو ، .. وجبة عشاء. تشمل الماء ، العشاء ، الشاي أو القهوة .. خضروات.

7 أطعمة يجب تناولها يومياً: الفطريات (فطر)، بقوليات (الجاودار ، الشعير ، العدس ،
الذرة ، الشوفان ، الدخن ، الكينوا ، الأرز ، الذرة الرفيعة ، القمح)، فلفل حار ، بصل (بني ،
أخضر ، أحمر ، ربيعي ، ثوم ، ثوم ، كراث) والبقدونس والفليفلة الحلوة والخضروات
الهليون والفاصوليا والبروكلي والقرنبيط والجزر والبالزلاء والبراعم ..)



كل يوم من أيام الأسبوع يحتاج إلى موضوع عشاء: اليوم 1: خضروات؛ اليوم الثاني: دواجن؛
يوم 3: الحيوان الثديي؛ منتصف الأسبوع: الزواحف. يوم 5: مأكولات بحرية؛ عطلة نهاية
الأسبوع: المكسرات والبذور؛ يوم ممتع: الحشرات.

النظام الغذائي لا لاس: المحليات الصناعية ، والأغذية المصنّعة ، والأغذية المعدلة
وراثياً ، والفركتوز المضاف.



الفركتوزالسبب الرئيسي لمرض السكري من السمنة(الناس الدهنية).الفركتوز ضار سواء كان في السكر أو الفاكهة.إضافة الفركتوز أثناء معالجة المشروبات أو الطعام يشكل خطراً على الصحة ، وينتهي الأمر. يعتبر تجهيز أو توزيع أو بيع هذا النوع من المشروبات أو الطعام جريمة ، **السيدة R6**

استثناء:غير معالج التوت وفاكهة وعسل وخضروات.

قل ل: أي شيء يحتوي على:الفركتوز والجلوكوز والسكر. حبوب الإفطار ، البسكويت ، الكعك ، الشوكولاتة ، عصير الفاكهة ، الآيس كريم ، المربى ، الكاتشب ، المصاصات ، عصير الليمون(كولا ، طاقة ..)مربى البرتقال ، موسلي ، صلصات ، نبيذ ...

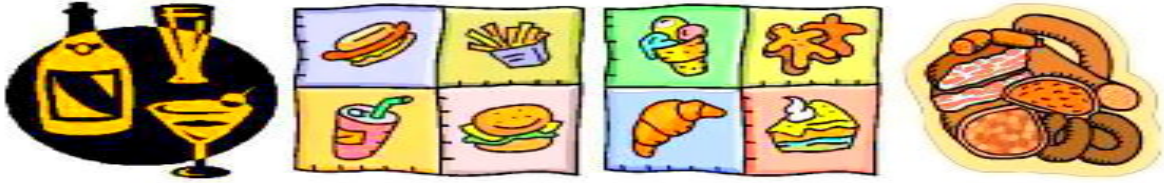

المواد الغذائية المصنعة مالح جداً ويحتوي على الكثير من المواد الحافظة ، وغالباً ما يكون دهنياً جداً ومضاف إليه السكر مما يجعله غير صالح للاستهلاك من قبل البشر والحيوانات الأليفة والماشية.يعتبر الغذاء المصنّع من أسباب ارتفاع ضغط الدم وانسداد الشرايين والسمنة(الناس الدهن). يعتبر تجهيز وتوزيع وبيع المواد الغذائية المصنعة جريمة ، **السيدة R6**



قل ل:الألبان والحليب والجبن الألبان والوجبات السريعة ، لحم خنزير ، هامبورجر ، سلامي ، ...
المصنعة:الخبز واللحوم بيتزا، سجق، معالجتها: فواكه، شوربات، خضروات ...

الولائم ، العيد ، Smorgasbord ، نوع الوجبات الطويلة من الأكل خارج الإفراط في تناول الطعام بالخارج. استهلاك الكحول أثناء تناول الطعام بالخارج. خارج الصحراء. تناول جزء صغير هو في. شرب الماء مع الوجبة هو في.

المحاصيل GM(بذرة الوحش)<الأغذية المعدلة وراثيا(طعام غير صحي)

معدل وراثي(مهندسة)تعتمد على البذور التي تم تغييرها من قبل البشر **1الله**التصميم الاصلى.لغرض الجشع والتربح والسب **1الله** **1الله** لا تريد إعادة هندسة الجينات البشرية.التطور هو أن يتطور ، يتحول ، ...

خلفية:أثناء الغزو الأمريكي لجنوب شرق آسيا. أمر الجيش الأمريكي بتطوير واستخدام مبيدات الأعشاب(العميل البرتقالي)، سلاح الدمار الشامل للغطاء النباتي، النظام البيئي.جعلت إزالة أوراق الشجر ذلك

أسهل من الجو لإسقاط الأطفال والنساء والماشية الفارين (زيادة معدل القتل). أدى النظام البيئي المسموم إلى حدوث طفرات. نتيجة العيوب الخلقية ، والمرضى ، والحيوانات المريضة ..

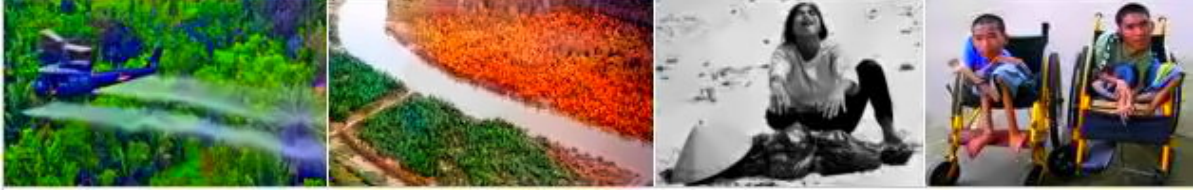

تعتبر مبيدات الأعشاب خطيرة وملوثة للتربة والمجاري المائية. محاكمة منتجي وموزعي مبيدات الأعشاب ، **السيدة R7**. يتم استبدال الحكومة التي تسمح بهذا التلوث ، **السيدة R7**. الغذاء ملوث (مبيدات الأعشاب) غير صالح للاستهلاك (حيوان ، بشري). تم تدميره!

مصنعي مبيدات الأعشاب (جشع طفيلي مفترس المستفيدون) توسع من قاتلات النباتات إلى تسمم البذور. يتم تعديل البذرة العادية باستخدام التقنيات التي تم تعلمها لإنشاء " مبيدات الأعشاب ". هذه التعديلات تخلق طفرات غير طبيعية **بذور الوحش** ". تجعل التعديلات البذور عاجزة عن إعادة زرع المحاصيل ، مما يضطر دائماً إلى شراء البذور في كل موسم (شر الجشع اللاأخلاقي). النحل يرفض النباتات المعدلة وراثياً!

إشعارات التطور البذور المعدلة. يستجيب عن طريق تعديل كل شيء تتلامس معه البذور ، والنظام البيئي ، والسلسلة الغذائية. ينتهي المحصول من البذور المعدلة وراثياً بشكل مستقيم (رغيف الخبز) لاستهلاك الغذاء البشري أو عن طريق علف الحيوانات (أسماك ، لحوم ، دواجن). مخلوقات (مخلوقات بحرية ، طيور ، ثدييات) تغذية جنرال موتورز المحاصيل مباشرة (دجاج ، خنزير ..) أو غير مباشر (القوارض تأكل البذور ، القوارض يأكلها المفترس ، المفترس الذي يقتل بواسطة الصياد يصبح عشاء لذيذ ..). **لا تأكل عشاء GM!**

الأغذية المعدلة وراثيا هو ما يستهلكه الناس بالفعل. كل شيء يبدأ كمعدل وراثي (مهندسة) بذرة (المحاصيل GM). المحاصيل المعدلة وراثياً بسبب التدفق على التأثير يغير سلسلة غذائية كاملة. خلق طفرات تخلق أمراضاً جديدة تهدد حياة الأوبئة العالمية في جميع أعضاء السلسلة الغذائية! بما في ذلك البشر! سيصبح الناس أكثر مرضاً ، ويموتون أصغر سناً ، والمزيد من التشوهات ، والمزيد من الأطفال المرضى ، والمزيد من حالات الإجهاض ... سوف يغير الحمض النووي البشري.

تهديد بقاء الأغذية المعدلة وراثياً: البرسيم ، أغذية الأطفال ، لحم الخنزير المقدد ، الخبز ، الذرة ، حبوب الإفطار ، الكانولا ، البيض ، لحم الخنزير ، السمن ، اللحم ، البطاطس ، البابايا ، البازلاء ، الدواجن ، الأرز ، النقائق ، فول الصويا ، الطماطم ، القمح ، الكوسة ، ...

الطلب من الطعام غير المغشوشة في المجتمع. **رقم:** كحول ، تعديل جيني ، مبيدات أعشاب ، مبيدات حشرية ، أغذية مصنعة ، **لم يضاف:** ملح ، محليات (اصطناعي أو طبيعي) ، ...

احتفل: يوم التغذية 7.3.7 يوم الصحة الجيدة 12.1.7 (NAtm)

الامتياز4

ملابس واقية بأسعار معقولة!

ملابس واقية هناك حاجة لحماية جسم الإنسان من المناخ والمرض والتلوث. يجب أن تكون الملابس الواقية مريحة ومفيدة. يجب أن تكون الملابس الواقية ميسورة التكلفة. تتكون الملابس الواقية من غطاء الرأس والملابس والجوارب وحماية القدم. تلبس الملابس الواقية دائماً في الخارج.



رأس تتكون الحماية من بالاكلافا ، قبعة صغيرة ، وشاح K ، حماية العين ، خوذة. **بالاكلافا (قبعة صغيرة)** وشاح K أنامحبوك من الصوف أو مزيج من القطن والصوف (بدون ألياف صناعية). يمكن أن يكون أي لون أو نمط. حماية العين والخوذة تعطي حماية من الأشعة فوق البنفسجية. الواقي منحنى بشكل جانبي ، مستقيم لأعلى ولأسفل ، غير قابل للكسر ، مقاوم للخدش بدرجة عالية ، يحجب الأشعة فوق البنفسجية ، لا يتسبب في الضباب ، تعديل الوهج (أغمق ، أفتح ، أفتح أغمق). الخوذة لها ظهر جلدي كحامي للرقبة.

ملابس واقية والمعطف (مع غطاء محرك السيارة) أو قطعتان من الكتان أو القطن أو الصوف أو مزيج من القطن والصوف (بدون ألياف تركيبية) أي لون ، نمط. يجب أن يكون لأي منهما رقبة قميص متفتح* الذراعين والساقين مغلقة في الرسغين والكاحلين (مشروع إثبات). *تسمح الأذرع والأرجل المنتفخة للكوع ومفاصل الركبة بالتحرك بحرية كما أن الهواء الداخلي يخلق تحكماً في المناخ للبشرة والجسم. الملابس مصنوعة من الألياف الطبيعية: جلود الحيوانات ، والألياف النباتية ، والحرير ،



قطن أو صوف. لا تستخدم الألياف الاصطناعية للملابس التي تلامس جلد الإنسان. نهايات إنتاج ألياف صناعية.

الملابس الواقية مريحة وطويلة الأمد وعملياً وبأسعار معقولة. الموضوعة (تسمية مصمم) الملابس الواقية باهظة الثمن ، باهظة الثمن ، غير عملية ، قصيرة المدى. غير مقبول!

القدمين بحاجة للحماية من المناخ ، تقرع الجلد وأصابع القدم والكاحلين في خطر. تتكون حماية القدم من الجوارب والأحذية. احرص دائماً على ارتداء حماية القدم عند الخروج من المنزل.

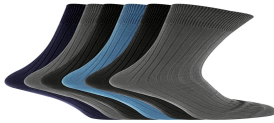

الجوارب مصنوعة من القطن والصوف ومزيج من القطن والصوف (بدون مواد تركيبية) أي لون أي نمط. الجوارب تغطي القدم حتى 7 سم فوق الكاحل.



الأحذية لها جلد واقية العلوي ، والجلود الداخلية الناعمة (بدون مواد
تركيبية) نعل جلد أو مطاط. الأحذية تحمي القدم حتى 7 سم فوق الكاحل.
تعمل الأحذية الاصطناعية على تسخين القدمين عند غليانها. لا يمكنك
المشي.



حماية اليد على شكل كفوف (بدون
مواد تركيبية) يتم ارتداؤها حسب
الحاجة!

تنأى بنفسها عن:

تعتبر علامة المصمم جزءاً نخبويًا من ثروة الفصل العنصري. تسمية المصمم باهظة الثمن.
التي تنتجها السخرة. صنعت للمتجرفين المتغطرسين الكافح والمحتاجين والفقراء.
تجنب الأشخاص الذين يرتدون هذه.



تسمية مصمم! الناس الذين حيث تسمية المصمم! بائع التجزئة
الذي يبيع علامة المصمم! ملابس واقية باهظة الثمن! ملابس واقية
عصرية غير عملية! ملابس واقية مصنوعة من ألياف صناعية! **عار**
وشون الناس يسخرون من المشردين. إنهم يدفعون مقابل
الحصول على ملابس تبدو مغسولة ، وتمزقها عن قصد وإحداث
ثقوب فيها.

قواعد اللباس غير المقبول:



دع الأشخاص المهملين يعرفون أنهم تافهون.



تجنب الأحذية والملابس الاصطناعية. نهاية إنتاج الملابس
والأحذية الاصطناعية. تم تدمير المواد التركيبية بواسطة شاير!
يصل منتج المواد التركيبية غير القانونية على **السيدة R6**.

حماية جسمك استخدام الملابس الواقية في الخارج! الامتياز

5

مأوى صحي وبأسعار معقولة!

البشر لديهم **1 الله** منح الحق في: "أماكن معيشة آمنة ميسورة التكلفة (مأوى)". على
الحكومة واجب تزويد سكانها بأماكن معيشية آمنة ميسورة التكلفة. يتم توفير المأوى من
قبل "شاير" (حكومة محلية). جزء من تخطيط شاير. **مسكن!!**

ل **شاير** لتزويد أماكن المعيشة بأسعار معقولة لجميع أراضي التملك الحر و

مأوى منزلي (مملوك للقطاع الخاص) يتم نقلها إليه. تمتلئ الممتلكات المنقولة الفارغة بالمشردين والعائلات على قوائم الانتظار. منازل متعددة غرف النوم بها ساكن واحد فقط تستوعب شاغلين آخرين. من غير المقبول أن يكون لدى شخص واحد أكثر من غرفة نوم واحدة.



الجميع أماكن المعيشة بأسعار معقولة هي مساكن للإيجار. في نهاية المطاف حديقة الزينة الغرور ، يتم استبدال المنازل القائمة بذاتها بمساكن جماعية مجتمعية. يتم توفير سكن الإيجار العنقودي من قبل "شاير".

تحتوي جميع أماكن الإقامة العنقودية على 3 مستويات من المستأجرين + منزل زجاجي من طابق واحد! مستوى الأرض ، المستوى 1 ، المستوى 2 ، منزل زجاجي حديقة (يمكن للمستأجرين زراعة النباتات). يتكون السكن العنقودي من وحدات فردية (1 غرفة)، زوجان (غرفتان)، وحدات الأسرة (3 غرف ...). إرشادات إلزامية (الحالة الأسرية ، العمر) يتقدم.

جميع الأحياء السكنية الآمنة ذات الأسعار المعقولة هي أماكن إقامة مستأجرة. يبلغ الإيجار الأسبوعي 14% من إجمالي الدخل الأسبوعي للمستأجر. يبلغ إيجار المستأجرين المتعددين 14% من إجمالي الدخل الأسبوعي المشترك للمستأجرين. مثال: إجمالي الدخل الأسبوعي 100 دولار ، الإيجار 14 دولاراً. 1000 دولار من الدخل الأسبوعي الإجمالي ، الإيجار 140 دولار.

شاير تزود الكهرباء (عدم وجود الغاز) والماء بالحد الأدنى اليومي (حر) و (ثم ادفع) الحد الأقصى من قطع الاستخدام. تقوم شركة Shire أيضاً بتزويد المجتمع بغسيل الملابس ، والصيانة ، والترفيه ، وإزالة النفايات والصرف الصحي.

يحق للمستأجر المنفرد الحصول على غرفة واحدة للعيش في المجتمع. في سن 63 ، انتقل إلى سكن المتقاعدين (إلزامي). يستخدم مستأجر غرفة واحدة في نفس المستوى مراحيض مجتمعية ومرافق دش ومغسلة في الطابق السفلي وحمام.

زوج (1 هو، 1 هي) المستأجرين لديهم 2 غرف: المعيشة ، النوم ، مطبخ صغير ، مرحاض ، دش. شارك الغسيل والحمام في الطابق السفلي. يتحرك (إلزامي) إلى "وحدات الأسرة" عند وصول الأطفال.

لدى المستأجرين من العائلة غرفتان (معيشة ، نوم ، مطبخ صغير ومرحاض ، دش. شارك حمام الغسيل في الطابق السفلي) + 1 غرفة لكل طفلين. بعد خروج الطفل الأخير (بعمرك 18 إلزامياً). نقل الزوجين (إلزامي) للزوجين الذين يعيشون. زوجان يصبحان عازبين ، ينتقلان (إلزامي) لوحدة واحدة.

مأوى ميسور التكلفة ، مريح ، صحي ، وقائي. الإسكان الجماعي الجماعي في شاير يلبي جميع احتياجات الإنسان! مكان للبدء والنمو

الأسرة.

تسمح المنازل العنقودية بالحيوانات الأليفة الصغيرة: حوض أسماك، ترمم، كلاب صغيرة. لا تسمح للقطط، أو الحيوانات البرية، أو الحيوانات الأليفة، أو أي شيء أكبر من كلب صغير، بعدم التكاثر. الكائنات التي تشكل تهديداً للمستأجرين والموئل.



ملحوظة! يعيش المستأجرون المصابون بإعاقة عقلية وجسدية وجنسية في ملاجئ خاصة توفرها حكومة المقاطعة.

دعم الإسكان الجماعي المجتمعي. منزلك! مجتمعك!

الامتياز 6

العبادة والإيمان 1 الله!

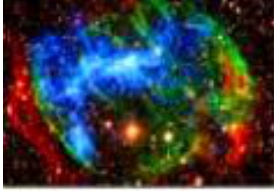

عبادة الوصي الولي يومياً **1 الله**. **1 الله** يريد الاحترام يريد أن يكون معبوداً. **1 الله** من كلاهما هو، هي. الروح الأصلية التي خلقت الكون المادي (**مصير الإنسان**) والكون الروحي (**سما**). عبادة **1 الله** أظهر الاحترام والعبادة.



1 الله يريد البشرية أن تكون حارس الكون المادي (**مصير الإنسان**). مع تطور البشر، **1 الله** يرسل رسائل لاستخدامها كدليل. أحدث رسالة هي **بيان مانح القانون** يجعل جميع الرسائل السابقة عفا عليها الزمن.

1 الله أعطى جزءاً من الروح الأصلية لجميع أشكال الحياة في الكون المادي. العبادة تحافظ على اتصال الروح مع الكون الروحي. العبادة الفردية والجماعية تبقى البشر على اتصال **1 الله**.



عبادة **1 الله** يستلزم الصلاة والاهتمام والاستخدام والاستمتاع **1 الله**'س إبداعات. العبادة تشمل كل ما يرضي **1 الله** سواء كانت تتعلق بالعقيدة أو بأعمال المؤمن. وهذا يشمل الطقوس والمعتقدات والعمل والأنشطة الاجتماعية والسلوك الشخصي ...



1 الله لا تريد أماكن عبادة مبنية لهذا الغرض. لذلك يتم هدم أماكن العبادة المبنية لهذا الغرض. يتم إعادة تدوير مواد البناء لبناء مركبات "التعليم المجاني". الوصي الولي يعبد في أي مكان وفي أي وقت أو في يوم المرح في تجمع في المدرسة.

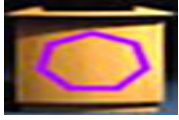

1الله لا يريد تضحيات. لكن السعي وراء المعرفة واكتسابها وتطبيقها طوال الحياة. نقل الخبرات الحياتية ، استمرارية المعرفة. لذلك يتم استبدال المذابح بـ Lectern.



1الله يريد فقط **1 الإيمان** مع العديد من التجمعات (مجموعات الصلاة). **1 الإيمان** يوجد دليل واحد (بيان الواهب) يحتاج فقط **1 الكنيسة** (حراس الوصاية على الكون) مع 7 إدارات مستقلة تمثل **7 قبائل**.



1 الإيمان هو الدين الوحيد الذي يصنع جميع الطوائف الدينية الأخرى. الطوائف هي للتحويل إلى **1 الإيمان**. يجب على الوصي الولي السعي بكل تواضع لتحويل غير المؤمنين إلى **1 الإيمان**.

لا يوجد سوى **1** أيديول ، **1 الله**! كل شيء آخر هو أصنام مزيفة. تجنب الأصنام الكاذبة وأي شيء مرتبط بهم.

يكون لدى الوصي الوصي **1 الله** منح الحق في ممارسة دينهم. أي شخص أو منظمة تنكروا تدخل في هذا الحق هي **منبوذة**. علاوة على ذلك نحن نصلي ذلك **1 الله** يحاسبهم في الحياة والآخرة.

عبادة **1 الله** يتضمن الصلاة. هو - هي هي أفضل طريقة للبقاء على اتصال **1 الله**. عندما لا يصغي **1**! عندما لا يكون هناك أمل! يصلي **1 الله** يستمع.



1الله ينتظر أن يسمع منك!

1الله دعاء

عزيزي **1 الله**، خالق أجمل أم وأب الكون



1 فقط المعبود بالنسبة لي للعبادة أتعهد بعدم وجود أصنام أخرى سوف أتجنب كل الأصنام الكاذبة وأعيد استخدام رموزهم وأسعى لإعادة تأهيل جميع الأرواح الضالة. لمجد **1 الله** وخير البشرية

أظهر عشقك للخالق!



الامتياز 7

حرية التعبير مع القيود الأخلاقية!



يدعم Custodian Guardian حرية التعبير بضوابط أخلاقية. في مجتمع حر ، لكل شخص ، ما عدا القائمين على إعادة التأهيل ، الحق في إبداء رأيه.

هم بحاجة إلى آداب حرية التعبير: لا لغة بذئنة (المتنمر ، بصوت عال ، وقح ، والشتائم).

تسمح حرية التعبير للمجتمع بزيادة الوعي العام والمشاركة. تنقل حرية التعبير إلى لجان المجتمع مزيداً من الصدق والشفافية. لا شيء أفضل من مجتمع حر يتناقش بحرية.

حرية الكلام أكبر من مجرد الدردشة والمناقشة والمناقشة والتحدث. انها تحتضن مجموعة كاملة من الاتصالات (صوتي ، رقمي ، ملكية فكرية ، مطبوعة ، لفظية ، بصرية) هذامتاج. حقوق النشر وطغيان الجشع والطفيلي والافتراس والاستغلال هو انتهاك لحرية التعبير. الادعاء بأن حق المؤلف جريمة ، **السيدة R6**

تحتاج حرية التعبير إلى قيود أخلاقية قابلة للتنفيذ. بعد استخدام حرية التعبير للتحريض أو الكراهية أو التخريب أو العنف أمراً إجرامياً ، **السيدة R3**. مثال: دراما الجريمة الأمريكية ، التي تصف قيام عميل في مكتب التحقيقات الفيدرالي بقتل شخص بأنه قتل جيد. قتلهم ليس جيداً. إنه يحرض سلطات إنفاذ القانون على القتل. رجال الشرطة القاتلة هم مجرمون جبان محبوسون في أقفاص ، **السيدة R7**

يعد استخدام حرية التعبير لمشاهدة المواد الإباحية للأطفال أمراً إجرامياً ، **السيدة R3**. توفير (جعل ، إتاحة) الأطفال ، المواد الإباحية للبالغين هي إجرامية ، **السيدة R6**.

استخدام حرية التعبير للخداع ، والربح هو أمر إجرامي ، **السيدة R3**. استخدام حرية التعبير لتضليل المثليين جنسياً الذين يزعمون أنهم متساوون وطبيعيون. ليس صحيحاً ، فإن المثليين جنسياً يعانون من إعاقة جنسية تشكل تهديداً للبقاء على قيد الحياة. تزواجهم مثير للاشمئزاز (شرجي ، تزواج فموي) السلوك هو تهديد للأطفال. الادعاء بأن مثليي الجنس طبيعي هو تضليل من أسوأ الأنواع ، **السيدة R4**. هذا ينطبق على جميع وسائل الإعلام التي تضلل بشأن الإعاقة الجنسية.

تستخدم وسائل الإعلام حرية التعبير لإظهار المثليين جنسياً وهم ينجبون أطفالاً كالمعتاد. هذه الوسائل تؤيد التحرش بطفل في أشع جريمة ، **السيدة R7**. الفاعلون وطاقت الإنتاج والموزعين يحاكمون ، **السيدة R7**.

عدم التسامح مع الأبوة والأمومة للإعاقة الجنسية

حرية التعبير موضع اعتزاز ، واستخدامها ، وحمايتها. انتهاء إساءة استخدام حرية التعبير!

غالباً ما تستخدم الحكومة حرية التعبير لغسل الأدمغة والتحريض والدعاية والتضليل والكذب. أعضاء الحكومة الذين يتصرفون على هذا النحو يتم استبعادهم من الحكومة. لا يمكنهم الترشح لإعادة الانتخاب. إنهم منبوذون من العار للحياة والآخرة!

حرية (خيالي ، خيالي) هو سوء استخدام غير مسؤول لحرية التعبير. هذه الحرية ، أن تفعل ما تريد ، الإرادة الحرة ، الوقاحة ، البغيضة ، التحرر من إكراه الحكومة ، التحرر من عبودية الخطيئة. هذا النوع من الحرية أناني ويقوض أمن وبقاء المجتمع.

لا يستطيع البشر التعامل مع الكثير من الحرية. الكثير من الحرية يؤدي إلى الفوضى ، الملل ، الفجور ، ... يحتاج البشر إلى قواعد وأنظمة مطبقة (على أساس الأخلاق). قم بالمساءلة في كل مرة ، استخدم بيان الوصي القانوني كمرشد!

إن استخدام حرية التعبير المسؤول مع ضبط النفس الأخلاقي هو الغراء الذي يربط المجتمع معاً. هذا النوع من المجتمع لديه 1 الله دعم. هذا هو مجتمع وصي وصي. انضم إليهم!

حرية التعبير مع القيود الأخلاقية 1 الله امتياز معين!

الامتياز 8

صديقي ، ابدأ العائلة!



1الله 'س' التصميم يريد البشر (1 هو ، 1 هي) للتزاوج والتكاثر من أجل البقاء على قيد الحياة. تصميم المجتمع لتحقيق أفضل بقاء ، يدخل هو وهي في عقد زواج مقدس ويؤسس أسرة. الأسرة الجديدة تربي أطفالها بدعم من المجتمع.

1الله 'س' التصميم لضمان بقاء أنواع معينة له في البناء يحث على التزاوج. بالنسبة إلى النوع البدائي ، فإن التزاوج مع أي جنس آخر اجتاز طقوس مغازلة معينة. البشر أكثر تقدماً ، خداع! يتحايلون على المغازلة ، شهوة!

البحث عن رفيق. الوثنيون (النصرانية...) ابحث عن الحب. ماتى للشهوة التي تصبح قذرة والكثير لا يجدون رفيقة لتكاثر معها. على رفيق الرأسمالي أن يكون قمامة وأحياناً لزيادة الثروة و / أو النفوذ. العديد من الثقافات لديها آباء لاتخاذ القرار. لا يصب أي من هؤلاء في مصلحة الأبناء والمجتمع.

الوصي الوصي يقرر من قبل حكومة المقاطعة خلال "م" (خدمة طوارئ المجتمع) من يدخل في عقد "الزواج المقدس" (HMc). كل 17 سنة هي وكل 18 سنة يحضر. خلال التعليم المستمر ، يتم تقييم كل شخص على أساس كيف يمكن أن يكون مفيداً للغاية للقبيلة. م

يساعد أيضاً في اختيار الشريك.



هي وهي التي لا تستطيع جسدياً أن تتكاثر تصبح "آباء بالتبني".
يدخلون في عقد "الزواج المقدس".. "تزود" الأطفال "CE"

الزواج المقدس بداية الأسرة.

حتى يرضى 1 الله، من أجل البقاء على قيد الحياة ، لتحقيق مصير 1 ، خلود البشر:
ماتي ، ضاعف عائلة! يحتاج الأطفال إلى النمو في بيئة أخلاقية ومحبة ورعاية هو هي
كنماذج لفة. أ'مقدس- الزواج العقد يغطي هذه القضايا الأخلاقية والقانونية. لا يجوز
الدخول في هذا العقد من قبل نفس الجنس أو الجنس المشوش أو المتحرش بالأطفال.

الإعاقة الجنسية (نفس الجنس ، جنس مشوش أو متحرش بالأطفال)، لا يمكنك الدخول
في هذا العقد. أي تم إدخال "HMC" يتم إلغاؤه. حتى أولئك الذين تم تقنينهم من قبل
مناهضين لا أخلاقيين 1 الله حكومة. الإعاقة الجنسية ، أنت لست متساوياً أبداً. هؤلاء هم
الناس الذين يحتاجون إلى الحجر الصحي. لحماية الأطفال.

ال'الزواج المقدس' العقد "له بداية ونهاية. يبدأ يوم الزفاف بالتوقيع. وتنتهي عندما
يكمل الطفل الأصغر سن 17 عاماً بالنسبة لـ SHE ، وعمره 18 عاماً بالنسبة لـ HE.

متطلبات ما قبل يوم الزفاف

يتعامل "CE" مع جميع المتطلبات الرئيسية قبل يوم الزفاف. قد تكون هناك
حالات لا يتعامل فيها "CE" مع متطلبات يوم الزفاف.

أهو ، تعلن عن خطوبتها في تجمع". يذهبون إلى "شاير" قم بالتسجيل في دورة "ابدأ
عائلة". خلال الدورة يحصلون على شهادة طبية تظهر أنهم قادرون على الإنجاب ،
وهناك حاجة أيضاً إلى ملف تعريف يظهر الكفاءة العقلية والعاطفية لتربية الأطفال. أما
ال فشل فيؤدي إلى إلغاء الارتباط و"رقم" عقد جلالة الملكة.

يحتاج الزوجان إلى تحديث ، "أفلي" (الأصول مقابل الخصوم ، الاستحقاق) بيان. تتم
إضافة أي أصول ، واستحقاقات مستلمة ، ومسؤوليات متكبدة في يوم الزفاف إلى
بيان "Avle".

ملحوظة! الوالد الوحيد ، الوالدين غير المتزوجين ، الأشخاص ذوي الإعاقة الجنسية)
نفس الجنس ، جنس مشوش ، متحرش بالأطفال) لا تستطيع تربية الأطفال.

متطلبات يوم الزفاف.



يقام حفل الزفاف في اليوم السادس من قبل Celebrant من
مكتب Sheriff's Shire. العروس والعريس توريد خواتم الاصبع (*)
الطبية ، الملفات الشخصية و Avle's. يجلبون الوالدين الإخوة
والأخوات. لا يسمح لأي شخص آخر بالحضور (لا يوجد أطفال).

ملاحظة! هي تحتفظ باسم عائلتها.* خاتم إصبعها ، عيار 9 قيراط وردة سادة- الذهب أو الذهب الخالص المنقوش: التاريخ والعروس والعريس 1 شارع الأسماء. خاتم هو إصبع ، ذهب أصفر عادي عيار 9 قيراط ، منقوش: تمر ، عريس وعروس 1 شارع الأسماء.

1الله ينتظر أن يسمع منك!

عملية الضرب دعاء احتفل بيوم الضرب NA tm 3.1.7

عزيزي 1 الله، خالق أجمل الكون ، الوصي الوصي تواضعاً (1 شارع شكراً لك على الاستمتاع بالتزاوج) name

يطلب الخصوبة والولادات الصحية. 1 الله وخير البشرية



تستخدم هذه الصلاة في يوم الزفاف ويوم الضرب



حفلات الزفاف الكبيرة المبهجة وحفلات الاستقبال الباهظة معادية للمجتمع ومتغطرة. هم منبوذون من قبل المجتمع. شون ، عارا!



عقد

الزواج المقدس

عنوان: سي جي. الزواج المقدس عقد غاية: ماتي ، اضرب ، كون أسرة!

الفترة الزمنية: يبدأ يوم الزفاف. ينتهي عندما يكمل الطفل الأصغر سن 17 عاماً بالنسبة لها ، ويبلغ من العمر 18 عاماً بالنسبة له.

أطفال: 3 إلزامية ، أكثر من المرغوب فيه.

التزاوج: حقوق التزاوج الوحيدة! التزاوج اليومي مرغوب فيه للحمل 1 شارع زمن.

الحمل: لا يوجد حمل بعد 10 أسابيع ، الدعم الطبي أمر لا بد منه. لا يوجد حمل بعد 50 أسبوعاً ، يتم إلغاء العقد. الحمل سنوياً حتى الوصول إلى حصة 3 أطفال.

الأبوة والأمومة: هو ، يجب أن يأخذ دورة الأبوة والأمومة. هو ، حضرت Shire SmeC مقاطعة PHeC كما هو مطلوب.

الطلاق: يجب أن تثبت إدانة أحد الطرفين.* مذنوب يخسر كل

استحقاق من بيان "Avle" + أي مكاسب تم تحقيقها أثناء العقد. كما أنه لن يكون هناك المزيد من الاتصال بالأطفال.

* كلاهما مذنب ، يذهب الأطفال إلى الحضانة.

أسباب الطلاق: الإدمان ، الزنا ، إعادة التأهيل في قفص ، عدم الكفاءة العقلية ، 7 أسابيع في دعم الحياة ، 50% أو أكثر من الإعاقة الجسدية.

موقعة من قبل: عروس.....

زوج.....

شهد من قبل المحتفل: تاريخ.....

الحاضرين:.....

.....
.....
.....

اجبر بواسطة: شاير شريف



يجب أداء طقوس الزواج الدينية في يوم الأسبوع السابع. بعد عودة الزوجين من شهر العسل. يمكنهم القيام بواجباتهم الدينية. مثال: حضور التجمع.

بعد إبرام عقد الزواج المقدس (HMc) للزوجين خياران. أدخل عقد مرافق (نسخة) أو منفصلة. ملحوظة! عقد الرفيق غير متاح لمن يعانون من إعاقة جنسية!



رفيق عقد

عنوان: رفيق عقد غاية: الرفقة ، تقاسم الحياة!

الفترة الزمنية: حتى الفراق او الموت. يجب أن يعطي الانفصال إشعاراً لمدة 3 أشهر في مكتب Shire.

يصح إغلاق بيان "Avle" من "HMc" أو بيان "Avle" الجديد جزءاً من العقد. إذا فصل كل يحصل على نصف الأصول المملوكة. عند وفاة 1 يحصل الآخر على كل شيء. يتم تجاهل أي وصية.

موقعة من قبل: هي.....

هو.....

شهد ضابط شاير:.....

تاريخ:



يجوز للرفاق تبادل الخواتم بعد التوقيع على "جهة الاتصال المصاحبة". خاتم إصبعها ، عيار 9 قيراط ، أبيض سادة ، منقوش عليه ، خاتمها 1 شارع الأسماء. خاتم إصبعه ، ذهب أبيض عادي عيار 9 قيراط ، منقوش عليها ، خاتمها 1 شارع الأسماء.



الرفقة دعاء 1 الله ينتظر أن يسمع منك!

عزيزي **1 الله** يا خالق أجمل الكون ولي أمرك الوصي تواضعاً (1 شارع شكرآلك على الاستمتاع بالرفقة) name



يسأل عن تعهدات الرفقة بالمشاركة طويلة الأمد للتنسيق والمشاركة

اختلط مع الأزواج المرافقين الآخرين من أجل المجد **1 الله** وخير البشرية

تستخدم هذه الصلاة عند إبرام العقد!



خيانة يخالف الوعد بالبقاء مخلصاً ...

الخيانة الزوجية هي كسر الوعد الذي قطعه بينه وبين أن يظلوا مخلصين لبعضهم البعض. قد يكون هذا الوعد اتفاقاً شفهيّاً بين العاشقين ، مذكوراً في رسالة حب ، أو جزء من عهود الزواج. إن نقض هذا الوعد هو خرق للثقة وعمل خائن وتعدّي غير مخلص. كل خرق مسؤول!

الخيانة الزوجية هي خرق للوعد. خطأ أخلاقي إما هو أو هي أو كليهما. يستلزم هذا الانتهاك نبذ الأسرة والأصدقاء والجيران والمجتمع ، ...

الزنا

خلال مدة "عقد الزواج المقدس" ، يعتبر أي اعتداء جنسي خطأ أخلاقياً يعد أيضاً جريمة مجتمعية. الاعتداء الجنسي (شرجي ، فموي أو مهبلي) من الزوج مع آخر هي ، هو أو الحيوان. الاعتداء الجنسي (شرجي ، فموي أو مهبلي) عن طريق الزوجة مع هو أو هي أو حيوان آخر. هذه الآثام زنا. ينتج عنه إلغاء إلزامي لـ "HMC" (طلاق)!

إذا كانت الزوجة غير حامل وليس لها أطفال. الزاني (هو او هي) يحاكم ، **السيدة R4**! كل ما يملكه الزاني يذهب إلى ضحية هذه الخيانة كتعويض. الزوج والزوجة زانية كلاهما يحاكم ، **السيدة R4** وكل ما يمتلكونه يذهب إلى الخزانة.

إذا كانت الزوجة حامل أو كان هناك أطفال. الزاني (هو او هي) يحاكم ، **السيدة R5**! الزاني (زوج أو زوجة) لا يسمح برؤية الأطفال أو التواجد بالقرب منهم على الإطلاق. كل ما يملكه الزاني يذهب إلى ضحية هذه الخيانة كتعويض. الزوج والزوجة زانية كلاهما يحاكم **السيدة R5** وكل ما يمتلكونه يذهب إلى الخزانة. يذهب الأطفال إلى الحضانة ولا يمكنهم رؤية والديهم مرة أخرى.

الطلاق

يصبح الطلاق إلزامياً عندما يكون أحد الطرفين أو كلاهما **HMc** خرقة أو أصبح غير قادر على الوفاء بالتزاماته. كسر الجناة من الإدمان (**انتقل 4**). الزنا. إذا كان 1 أو كلا الطرفين يستغرق 7 أسابيع في أجهزة دعم الحياة "HMc" تدخل إعادة التأهيل في قفص. إذا كان أحد الطرفين أو كلا الطرفين ، فإن "HMc" ، شهادة عدم الكفاءة العقلية. شهادة إعاقة جسدية بنسبة 50% أو أكثر.

يجب أن تثبت إدانة طرف الطلاق الأول. مذنب يفقد كل استحقاق من بيان "Avle" بالإضافة إلى أي مكاسب تم تحقيقها أثناء العقد. لن يكون هناك المزيد من الاتصال بالأطفال. كلاهما مذنب ، يذهب الأطفال إلى الحضانة. تذهب الأصول إلى الخزانة.

متفرق

الانفصال بعد الانتهاء **HMc**. يتم تقسيم قيمة عبارة "Avle" على قدم المساواة. يجب على كلا الطرفين البقاء على اتصال مع الأطفال (**أحفاد**).
انفصال الصحابة بعد انذار 3 اشهر بمكتب شاير. يتم تقسيم قيمة عبارة "Avle" على قدم المساواة. يجب على كلا الطرفين البقاء على اتصال مع الأطفال (**أحفاد**).

الأبوة والأمومة



في الوقت الحالي ، لا يستطيع غالبية الآباء إعطاء أطفالهم الفرصة لإنتاج أفضل ما لديهم. ويرجع ذلك إلى الفصل العنصري في الثروة الذي يحرم العديد من الأطفال من فرصة إنتاج أفضل ما لديهم. الوصي الوصي لديه الجواب: إنهاء ثروة قطاع الأصول الفصل العنصري ، قفص (**السيدة R6**) المجرمين الذين هم سبب وتأثير ثروة الفصل العنصري.

يستخدم Custodian Guardian التربية المجتمعية ، والتعليم المجاني ، والتعلم والتعليم ، و Shire SmeC ، و Province PHeC! الأبوة والأمومة في المجتمع تواطؤ العلماء والمعلمين والطبية والآباء. انضم إلينا من أجل الأبوة والأمومة الجيدة.

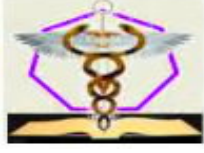

الشركات الصغيرة والمتوسطة مجمع شاير الطبي والتعليم.
الرعاية الصحية الأولية مستشفى المقاطعة والمجمع التعليمي ".
PDEC الدفاع الإقليمي ومركز الطوارئ ".
م "خدمة طوارئ المجتمع "

تسمية الطفل

يعطي Custodian Guardian أسماء المولود الجديد 3. 1 شارع اسم (حتى 10 أحرف)، 2 اختصار الثاني اسم (حتى 10 أحرف)، اسم العائلة (حتى 10 أحرف). لا يحتوي أي من الأسماء على أكثر من 10 أحرف.. اختيار اسم الوليد قبل الولادة. يمثل اسم المولود استمراراً لتراث عائلة الآباء والأمهات CG

- 1 شارع اسم المولودة لديها أنثى 1 شارع اسم من عائلة الأمهات (حي أو متوفى). 1 شارع اسم المولود عنده ذكر 1 شارع اسم من عائلة الآباء (حي أو متوفى). عند الولادة ، يكون الوالدان مترددين بشأن الاسم. يتم إعطاء المولود الافتراضي 1 شارع اسم. أ: تنجب المولودة من أمهاتها 1 شارع اسم. أ: المولود ينال الآباء 1 شارع اسم. الأسماء التي أعطيت مرة واحدة لا يمكن تغييرها.
- 2 اختصار الثاني اسم المولودة لديها اسم أنثوي من عائلة الآباء (حي أو متوفى). 2 اختصار الثاني اسم المولود له اسم ذكر من عائلة الأم (حي أو متوفى). عند الولادة ، يكون الوالدان مترددين بشأن الاسم. يتم إعطاء المولود الاسم الثاني الافتراضي. تنجب المولودة للأمهات الآباء 1 شارع اسم. أ يكون للمولود آباء أمهاتهم 1 شارع اسم. الأسماء التي أعطيت مرة واحدة لا يمكن تغييرها.

عند الدخول إلى "الزواج المقدس" عقد. تحتفظ باسم عائلتها كما يفعل هو. اسم عائلة المولودة هو اسم عائلة الأم (الزامي). اسم عائلة المولود هو اسم عائلة الأب (الزامي).

وحدة الأسرة معيار المجتمع!

الامتياز 9

هل لديك حيوان أليف!

جزء من واجب الوصي هو العيش في وئام مع الحيوانات. ستدمج "عائلة الوصي الحارس" الحيوانات في أسرتها. تُعرف هذه الحيوانات بالحيوانات الأليفة. لقد تم تدريبهم ورعايتهم وحبهم.

يجب ألا تشكل الحيوانات الأليفة خطراً على المجتمع والموئل والحياة البرية. الحيوانات الأليفة غير سامة. الحيوانات الأليفة ليست مفترسة. الحيوانات الأليفة ليست حيوانات برية. الحيوانات الأليفة ليست أكبر من كلب صغير. الحيوانات الأليفة لا تستطيع الطيران.



الحيوانات الأليفة الثدييات منزوعة جنسيا. يمكن للمربين المرخصين فقط التكاثر. تربية غير مرخصة **السيدة R3** لكل حيوان. لا يتم الاحتفاظ بالثدييات بالداخل فحسب ، بل يتم تعريضها للخارج.



يتعين على الكلاب ومقدمي الرعاية لهم إكمال تدريب الطاعة. عدم القيام بذلك ، **السيدة R1**. لا تستخدم الكلاب الكبيرة كحيوانات أليفة. الخرق والكلاب الكبيرة تؤخذ من مالكة **السيدة R1**. تعيش الكلاب الصغيرة فقط في المنازل العنقودية.



القطط من الحيوانات المفترسة وتحب أن تتجول مما يجعلها غير مناسبة كحيوانات أليفة ، وخرق ، **السيدة R3**. يجب أن تكون الطيور الطائفة حرة في الطيران. جعلها غير مناسبة كحيوانات أليفة ، خرق ، **السيدة R2**.



تسمح المنازل العنقودية الصغيرة: حوض السمك ، ترمم ، الكلاب الصغيرة. لا تسمح بما يلي: الطيور والقطط والحيوانات السامة والداجنة وأي شيء أكبر من كلب صغير ، ممنوع التكاثر. الكائنات التي تشكل تهديداً للمستأجرين و / أو الموائل.

حوض سمك



حوض السمك جزء من نظام تعليم الوصي الحارس. كل مركز تجاري ومؤسسة رعاية صحية أولية لديها حوض أسماك. يتم تعليم الأطفال صيانة حوض السمك. المياه الباردة والأسماك الاستوائية هي الأنسب للمنازل العنقودية.

ترمم



Terrarium على PHeC و SmeC تحتوي كل شركة CG. هي جزء من نظام التعليم Terrarium يتم تعليم الأطفال صيانة terrarium. هي الأكثر ملاءمة ترمم صغير للمنازل العنقودية.



يسمح للحيوانات الأليفة بالتصرف بشكل طبيعي. قبل الحصول على حيوان أليف ، يجب أن يتقنوا أنفسهم حول سلوك حيواناتهم الأليفة بشكل طبيعي. قد يجبر أصحاب الحيوانات الأليفة الجاهل الحيوانات الأليفة على التصرف بشكل غير طبيعي. هذه قسوة على الحيوانات الأليفة.

القسوة على الحيوانات الأليفة

يعد الاحتفاظ بحيوان أليف واحد دون أن يتواصل مع نوعه أمراً قاسياً. تشويه: قص الأذنين ، الذيل ، ... **السيدة R2** لكل حيوان! مؤلم: الضرب والركل ... **السيدة R2** لكل حيوان!

موضة الفراء تقليم. طلاء الفراء والجلد وخلع الملابس لهم. علاج

لهم كبشر ، لا ليكونوا أنفسهم. **السيدة R2** لكل حيوان! التعذيب:.. طعم
وحيوان .. **السيدة R3** لكل حيوان!

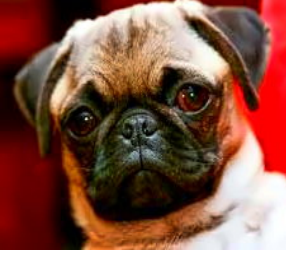

السلالات: الصلصال ، الإنجليزية ، الفرنسية البلدي ولدت مع
وجوه مسطحة إلى الأبد. يجذب مالك الحيوانات الأليفة إلى الوجه
المسطح لتشابهه الطفولي. ينتج عن زواج الأقارب آثار جانبية.
مشاكل التنفس تجعل الكلاب تنهار أثناء الطقس الحار وأمراض
القلب بسبب ضعف التنفس. الكلاب تعاني طوال حياتها بسبب

القسوة البشرية. يعتقد صاحب الحيوانات الأليفة أن صعوبة التنفس هي سمات
شخصية ساحرة. هذا النوع من التكاثر ينتهي ، **السيدة R4** لكل حيوان! التكرار والعار
أصحاب!

تعتبر الحيوانات أيضاً جزءاً من "CG Free Education" و "Teach and Learn". بعضها
حيوانات أليفة والبعض الآخر حيوانات أليفة. ليست الحياة البرية.



الشركات الصغيرة والمتوسطة: نادي حديثي الولادة ، المدرسة الأساسية ، مدرسة
البنات الوحيدة ، كلية العائلة جميعهم لديهم حيوانات أليفة. يعتني بها المربون والأمهات
والعلماء. تمتلك الشركات الصغيرة والمتوسطة أيضاً دراسات عن حيوانات المزرعة
ودراسات عن الحياة البرية في المحميات.



الرعاية الصحية الأولية: مدرسة الأولاد الوحيدة ، كلية المبتدئين ،
الكلية التقنية ، كلية القيادة ، معسكر القيادة جميعهم لديهم حيوانات
أليفة. يعتني بها العلماء والمربون والآباء. لدى الرعاية الصحية الأولية
أيضاً دراسات عن حيوانات المزرعة ودراسات عن الحياة البرية في
المحميات.

1الله ينتظر أن يسمع منك!

الاحتفال بيوم الحيوانات الأليفة 11.3.7. نتم

حيوان أليف دعاء



عزيزي **1الله** يا خالق أجمل الكون ولي أمرك الوصي تواضعاً (1 شارع اسم
) شكراً لك ، لفرحة الحيوانات الأليفة

سأدرب جميع الحيوانات الأليفة وأعتني بها وأعتز بها
أحاول أن أكون حارساً مسؤولاً للحيوانات الأليفة ، وسأحمي
الحيوانات الأليفة من القسوة وسوء المعاملة من أجل مجد **1الله**
وخير البشرية

تستخدم هذه الصلاة في يوم الحيوانات الأليفة أو عند الحاجة.



الحيوانات الأليفة مسؤولة! الحيوانات الأليفة المهمة الغضب 1 الله!

الامتياز 10:

لديك مجتمع حر عنيف!

للناس الحق في الشعور بالادخار في منازلهم. لديهم الحق في الشعور بالادخار في الدراسة والعمل. وهذا هو سبب إتاحة مفهوم "الوصي الوصي على تجنب العنف" (انظر مفهوم CG اللاعنف) للتنفيذ في كل شاير.

شاير تقديم الحارس (انظر Shire Sentinel) خدمات. الحارس يتعامل مع حراسة المخاطر المنخفضة والمتوسطة وواجبات الدوريات. في أو خارج الخدمة ، سيبلغ الحارس عن السلوك المعادي للمجتمع (جرائم ، تلوث ، تخريب) والإبلاغ عن أي مشكلات تتعلق بصحة المجتمع وسلامته. سيتم القبض على Sentinel بسبب الانتهاكات المحطمة والجرائم المرتكبة. ثم اتصل بمحطته للحصول على شاحنة لنقل المقبوض عليه.



شاير فرض حظر تجول إلزامي لمدة 7 ساعات ليلاً من 14 إلى 21 ساعة (سي جي كلوك). من أجل صحة جيدة وتقليل استهلاك الطاقة وتقليل التلوث وحماية الحياة البرية. الحد من الجريمة والتكلفة التي تتحملها الحكومة وتشجيع التكاثر.

عمال خدمة الطوارئ يساعدون في تطبيق القانون. من خلال توخي الحذر من انتهاكات القواعد واللوائح داخل أو خارج العمل. قد يتعين عليهم القيام باعتقال مدني. قد يتم استدعاء احتياطي CE للمساعدة.



يساعد الناس جيرانهم عند تعرضهم للهجوم. العمال يساعدون زملائهم العمال. المربون والعلماء يساعدون بعضهم البعض. هدف كل شاير هو أن تكون خالية من العنف.

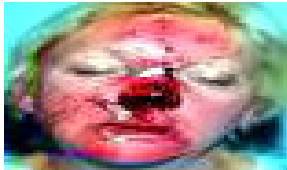

إن وجود مجتمع خالٍ من العنف هو حق وواجب. لكل شخص الحق في الشعور بالادخار. على كل شخص واجب مساعدة الأشخاص الذين تعرضوا للعنف. لا تفعل ذلك ، السيدة R2



الأشخاص الذين يسمحون بالعنف ، يشاهدون العنف ، السيدة R2 الأشخاص الذين يشجعون (تشجيع ، مساعدة) ، التحريض ، العنف ، حماية الأشخاص العنيفين من الاعتقال ، السيدة R3

1 الله ينتظر أن يسمع منك!

ضحايا الجريمة دعاء

يوم القيامة 2. 4. 7. نتم



عزيزي **1الله** يا خالق أجمل الكون ولي أمرك الوصي تواضعاً (1 شارع يطلب تخفيف معاناة وألم ضحايا الجريمة. مساعدة ضحايا الجريمة في الحصول على العدالة والتعويض) name

أعدك بالمساعدة في معاقبة الجريمة التي لا تنتهي اسأل أن يعاقب الشر في الحياة والآخرة من أجل مجد **1الله** وخير البشرية

تستخدم الصلاة في يوم ضحايا الجريمة (موضوع يوم المرح)!



يبدأ العنف مع الجنين. محيط عنيف لا يزال في نزعة إلى العنف لبقية الحياة. الميل إلى العنف يحتاج إلى دافع يتحول إلى العنف. محفزات: الكحول ، والغضب ، والخوف ، وضغط الأقران ، ورياضة الاتصال ، ومحاربة الرياضة ، والجهل ، والإذلال ، وتغيير مادة العقل ، ونقص التعاطف ، والاستفزاز ، والفيديو العنيف ، وألعاب الفيديو العنيفة ، ...



تعرض الطفل الذي لم يولد بعد للإساءة اللفظية لأبي وأمها لبعضهما البعض. تعلم أنه لا بأس في الإساءة اللفظية وستفعل ذلك لاحقاً في الحياة. تعرض الجنين للأذى الجسدي من والدها. ستتحمل المولودة الجديدة في وقت لاحق في الحياة الإساءة الجسدية من قبله. سيعتقد المولود الجديد أنه لا بأس من إيذائها.

الإيذاء والتخويف والسيطرة على الآخرين هو التنمر. يبدأ التنمر بالترهيب ويمكن أن يتطور إلى اعتداء. عادة ما يحيط الفتوة أنفسهم بأفراد جناء تعساء. يصبح الفتوة والعصابة مذنبين بالتبعية. التخويف **السيدة R1**. التهديدات، **السيدة R2**. جرح أو قتل: تطبق قواعد فردية أو طفل أو حدث أو بالغ أو كبير أو عصابة (انظر مفهوم CG اللاعنف).

هنف هو التهديد

أوقفوا العنف تبدأ في المنزل

الامتياز 11

علاج مجاني عند المرض!

العلاج المجاني عند المرض هو **1الله** تعطى الحق لأهل الخير. العلاج المجاني غير متوفر لإعادة التأهيل. الأشخاص الذين يعانون من مشاكل صحية ذاتية (الإدمان ، أكل لحوم البشر ، الجراحة الاختيارية ، التشويه ، الانتحار ، ...) لا تحصل على علاج مجاني.

1الله ينتظر أن يسمع منك!

صحة جيدة دعاء احتفل يوم الصحة الجيدة 12.1.7 NAtm عزيزي 1الله يا خالق
أجمل الكون ولي أمرك الوصي تواضعاً (1شاعراً) اعتذر عن أسلوب حياتي غير الصحي
name(



أحاول أن أقوم بالتعويض
الرجاء دعم جهودي للتعويض عن ذلك ، فأنا أدمع "
العلاج المجاني عند المرض "
لمجد 1الله وخير البشرية

تستخدم هذه الصلاة في يوم الصحة الجيدة



خاص ، مدفوع الأجر (الجشع ، التبرج ، الهدر) للرعاية الصحية ينتهي. التأمين الصحي
الخاص عفا عليه الزمن تصدر أصوله دون تعويض. يتم استيعاب الممارسات الخاصة
دون تعويض من قبل "الشركات الصغيرة والمتوسطة" (مجمع شاير للتعليم الطبي)."
يتم استيعاب المستشفيات الخاصة دون تعويض من قبل 'الرعاية الصحية الأولية'
مجمع التعليم بمستشفى المقاطعة)."

الرعاية الصحية الخاصة والجشعة التي تستغل التبرج في بلدان نظام الفصل العنصري
الفاسدة لديها هيئات ذاتية التنظيم. أنها تحمي ممارسي الرعاية الصحية الجنائية
المهملين من الملاحقة القضائية. هذه الهيئة تضغط من أجل القوانين الظالمة. كما
أنه يساعد أعضائها على سرقة المرضى. كل هيئة تنظم نفسها بنفسها (ليس فقط
الصحة) مغلق ، مدراءه في قفص ، السيدة R6



حصل على تعليم جامعي "GP (طبيب عام) ليسوا أطباء حقيقيين. هم موزع
حبوب للأدوية. تكافئ المستحضرات الصيدلانية هؤلاء الأطباء المزيفين
بالنقود والهدايا والرحلات ...

التدريب الطبي لـ Custodian Guardian لـ "GP" يتم عبر "الشركات الصغيرة والمتوسطة"
". تقدم SmeC رعاية طبية مجانية (رعاية وقائية ومستمرة وبعديّة).

يتم التدريب الطبي لـ "الوصي الوصي" لـ "أخصائي" عبر "الرعاية الصحية الأولية". تقدم الرعاية الصحية الأولية
رعاية مجانية في المستشفى.



سيارة إسعاف الوصي ، تدريب الطوارئ عبر 'PDEC (مركز طوارئ
الدفاع الإقليمي)". تقدم PDEC خدمات الإسعاف والطوارئ مجاناً.
في حالة حدوث كارثة يتم استدعاء الاحتياطيات!

العديد من الأدوية سامة ولا تشفى. يسهلون (يمكن) الانزعاج وتحتاج إلى أن تؤخذ على
المدى الطويل. أنهم 'الجميع' لها آثار جانبية تتطلب المزيد من الأدوية " (سم) المزيد من
الآثار الجانبية.



تستخدم المستحضرات الصيدلانية نظام تسويق طفيلي مفترس للتربح. إنشاء الطلب < كرر (الاعتماد) > إدخال جديد (آثار جانبية) منتجات (ينتهي الأمر بالعديد من الضحايا بتناول 14 حبة مع آثار جانبية في اليوم). مكافأة موظفي المبيعات (الأطباء). هذا النظام الفاسد هو سبب ارتفاع تكلفة الرعاية الصحية وإهدارها.

الأدوية هي علاج بدائي باهظ الثمن. الأدوية هي العلاج الأخير. تجنب ممارسي الرعاية الصحية الذين يصفون الأدوية فقط. إنهم فاسدون غير أكفاء "الدجالون". طالبوا باستبعادهم. **ملحوظة!** التقيد بنصائح ولي الأمر عن النظام الغذائي والتمارين التالية تقلل العلل بنسبة 80%+.



يتم دفع فاتورة لإعادة التأهيل الذين يتلقون رعاية صحية محدودة. لا يمكن أن يستمر القائمون على إعادة التأهيل في دعم الحياة. لا يخضع اختصاصيو إعادة التأهيل لعملية جراحية تجميلية.



الأشخاص الذين يعانون من مشاكل صحية مصابة بأنفسهم يدفعون مقابل الرعاية الصحية: إدمان الكحول ، الإدمان ، الشياطين الجرأة ، الباحثين عن الإثارة ، الصوم ، المفسدون (ثقب الجسم ، الختان ، التجميل ، التاتو ، نقل الدم ، الزرع) ، مدخنون ، ... الأشخاص الذين لا يهتمون بصحتهم يخضعون للمساءلة.

كل مجتمع مدين لأناس طيبين ، طيبين مجانيين! امتياز 12

التعليم المجاني!



التعليم المجاني هو **1** الله تعطي الحق لأهل الخير. التعليم المجاني هو 1 شارع خطوة لتحقيق المخطوطة 1 الاعتقاد 4 ، "الجنس البشري هو السعي واكتساب المعرفة ثم تطبيقها". يتوفر التعليم المجاني Guardian Free Custodian من المهد إلى الحرق. الأطفال والأحداث الذين يعانون من إعاقة عقلية وجسدية وجنسية لا يحضرون التعليم المجاني. يتم الاعتناء بهم ويعيشون في مجتمعات إقليمية متخصصة.



الشركات الصغيرة والمتوسطة (مجمع شاير للتعليم الطبي) بداية ونهاية التعليم المجاني. هو من سن "0-9"، من "0-16"، كبار من سن 63 فما فوق حتى النهاية. الشركات الصغيرة والمتوسطة هي مسار وظيفي لها فقط (أمهات)! كل شركة تجارية صغيرة لها "تجمع".

تعليم مجاني في **الشركات الصغيرة والمتوسطة**: يحضر الأطفال 6 أيام في الأسبوع من ساعة واحدة بعد شروق الشمس إلى ساعة واحدة قبل غروب الشمس. يتم توفير غطاء لجميع الأطفال ،

الأحذية والمواد التعليمية والطعام والشراب. يستريحون ، لديهم حمام (نادي المولود الجديد) والباقي يستحم.

ت حضر الأمهات 6 أيام في الأسبوع من ساعة واحدة بعد شروق الشمس إلى ساعة واحدة قبل غروب الشمس (يصلون على استراحة لمدة 3 ساعات). يتم توفير غطاء للأمهات ، وملابس للأقدام ، وطعام ، وشراب ، والحصول على أجر (1 $wmw \times$). يمكن الاستحمام. **ملحوظة!** عند المغادرة ، تتغير الأمهات والأطفال. كل شيء مقدم يبقى. لا يوجد عمل منزلي.

العمر 0-2: مولود يحضر مع والدته أ "نادي حديثي الولادة: SmeC" 6 أيام في الأسبوع. المولود الجديد عند إتمام العام 2 يتلقى "دبلومة نادي المولود الجديد. تتلقى الأمهات اللاتي يكملن 280 ساعة تعليمية في النادي ما يلي: "السنة الأولى شهادة التلمذة الصناعية" SmeC"

العمر 3-9: بنين وبنات (العالمين) حضور فصول مختلطة 6 أيام في الأسبوع (مختلط) المدرسة الأساسية: SmeC يتلقى العلماء عند إكمال السنة 9 "دبلوم المدرسة الأساسية. تحصل الأمهات اللاتي يكملن 140 ساعة من التعلم الأساسي في المدرسة على "شهادة التلمذة الصناعية للعام الثاني" SmeC"

العمر 10-14: فتيات (العالمين) حضور 6 أيام في الأسبوع فصول للفتيات فقط في 'فتاة: SmeC' سن المدرسة فقط". يتلقى العلماء عند إتمام السنة 14 "دبلوم المدرسة للبنات فقط. أمهات يكملن 140 ساعة من تعليم البنات فقط في المدرسة ، ويتلقى التدريس: شهادة التجارة الطبية والتعليمية".

العمر 15-16: فتيات (العالمين) حضور 6 أيام في الأسبوع مدفوعة الأجر ($wmw \times 1$) دروس في 'SmeC: Family College'. يتلقى العلماء عند إكمال السنة 16 'دبلوم كلية الأسرة'

62 سنة هي تدرس القديمة: اجتازت (استمرارية المعرفة) على تجارب الحياة للجيل القادم دفع $wmw \times 3$ في كلية العائلة.

العمر 63 أو أكثر من كبار السن (مختلط) التعليم متاح في "نادي نشاط كبار السن: SmeC".



الرعاية الصحية الأولية (مجمع التعليم بمستشفى المقاطعة)
يوفر التعليم المجاني المستمر. هو من "10 - 18" مدرسة الأولاد الوحيدة و "كلية المبتدئين". هو وهي في التعليم الإضافي: كلية تقنية و كلية القيادة ومعسكر القيادة.

العمر 10-14: أولاد (العالمين) حضور 6 أيام في الأسبوع فصول الأولاد فقط في ، "مدرسة الرعاية الصحية الأولية الوحيدة للبنين". في مجموعات من 14 ، يتعلمون من خلال المشاهدة والاستماع والمحاولة والفهم والتعليم (Wltut). بعد الانتهاء من العام 14 ، حصل على "دبلوم مدرسة البنين". يتم تدريب الآباء على واجبات القائمة في يوم واحد في الأسبوع ويعملون كمدرسين يساعدون.

العمر 15 - 18: مكافأة بداية الصبي 3 سنوات ($wmw \times 1$) التلمذة الصناعية في

"كلية المتدربين PHeC". في مجموعات من 14 ، يتعلمون من خلال المشاهدة والاستماع والمحاولة والفهم والتعليم (wltut).
السنة الأولى يحضرون الكلية 3 أيام ويعملون في CROn 3 أيام. **السنة 2** يحضرون الكلية يومين ويعملون في CROn 4 أيام. **السنة 3** يحضرون الكلية يوم واحد ويعملون في CROn 5 أيام. بعد الحصول على الانتهاء: شهادة تجارة"

62 سنة قديم يعلم: ينقل تجارب الحياة إلى الجيل القادم (تدفع 3 wmw) في Apprentice College.

العمر 63 أو أكثر من كبار السن (مختلط) التعليم متاح في "الشركات الصغيرة والمتوسطة: نادي نشاط كبار السن".

مزيد من التعليم له ، هي في "كلية تقنية". يعقدون دورات تدريبية لمدة شهر كامل للمشرف. هذا هو 1 ساعة بعد شروق الشمس إلى 1 ساعة قبل غروب الشمس 6 أيام في الأسبوع ، 4 أسابيع بالطبع. **روتين يومي: دعاء ، تمارين ، علم نفس ، اتصال ، تفويض ، قيادة ، لجان ..** بعد الانتهاء بنجاح تلقي 'شهادة مشرف"

"كلية القيادة" توفر هو ، هي ، دورتين ليوم كامل لمدة شهر واحد **دبلوم القائدو "دبلوم المدير"**. تشبه دورة القيادة اليومية الروتينية دورة المشرف + التزامات خدمة الطوارئ. بعد الانتهاء استلام 'دبلوم القائد".

تتضمن دورة المدير البدء في إعداد "CROn + التزامات خدمة الطوارئ. إتمام كسب 'دبلوم مدير".



"معسكر القيادة" دورة تدريبية لمدة شهرين ليوم كامل له ، هي. دورة إعداد 'الكتلة CROn ويتعامل مع حالات الطوارئ (تدريب PDEc). إتمام كسب 'درجة المسؤول".

PDEc (مركز طوارئ الدفاع الإقليمي) تعمل "م (خدمة طوارئ المجتمع)". م تدير تدريباً إلزامياً على خدمة الطوارئ المجتمعية لمدة عام واحد بواسطة هي تبلغ من العمر 17 عاماً وهي تبلغ من العمر 18 عاماً. إنها تعيد تدريب الاحتياط.

تشارك مراكز الرعاية الصحية الأولية و PDEc في تدريب معسكر القيادة. كل من تلقى تدريباً على "CE" يصبح جندياً احتياطياً. كل من أكمل 'CE' يصبح جندي احتياطي على أهبة الاستعداد ، حتى سن 49. بعد الانتهاء من 'HM c (عقد الزواج هولي) جندي احتياطي على أهبة الاستعداد حتى سن 49 عاماً.

توفر حكومة المقاطعة "التعليم المجاني" من الذين لم يولدوا بعد ليشمل كبار السن. التعليم غير الحكومي غير مدعوم ومغلق. تعليم (مجاني ، عام) يتم توفيره من قبل مقاطعة وشاير.



الشركات الصغيرة والمتوسطة "مجمع شاير الطبي والتعليم.
الرعاية الصحية الأولية "مستشفى المقاطعة والمجمع التعليمي".
PDEC "الدفاع الإقليمي ومركز الطوارئ".
م "خدمة طوارئ المجتمع"

التعليم هو تعاون بين الآباء والمعلمين والمسعفين. إنه يشمل التعليم المجاني ،
والصحة المجانية والتدريب المهني. لا يوجد واجبات! لا ، التعليم غير الحكومي! لا ،
جامعات!

1 شارع تعلم ، عند الفهم ، ابدأ التدريس. في التعليم المجاني ، يقوم المتعلمون السريعون
بتعليم المتعلمين البطيئين. في العمل ، يقوم العامل ذو الخبرة بتدريب الوافدين الجدد.
في المنزل ، يقوم الأجداد بتعليم الأطفال والأحفاد. الآباء يعلمون الأبناء.

1الله ينتظر أن يسمع منك!

تعليم دعاء احتفل يوم التعليم 6.1.7. نتم



عزيزي **1الله** يا خالق أجمل الكون ولي أمرك الوصي تواضعاً (1 شارع
وعود بالسعي واكتساب وتطبيق المعرفة مدى الحياة) name

للتعلم والتدريس من خلال التعليم المجاني
لدعم التعليم المجاني العام
انقل تجارب الحياة إلى الجيل القادم
لمجد **1الله** وخير البشرية

تستخدم هذه الصلاة في الفصل وفي يوم التعليم!



انتحل للبناء على الأفكار الجديدة وتطويرها. لماذا إعادة كتابة شيء مكتوب بشكل جيد.
يجب الاعتزاز بالقطعة الكتابية الجيدة ولا يتم تشويهها عن طريق إعادة الكتابة. انتحل
قطعة جيدة من الكتابة ثم توسع فيها.

تطور (جيد بما يكفي لـ **1الله**) يتقدم من خلال البناء على الموجود ثم إنشاء جديد. قراءة
جزء جيد من الكتابة يشجع العقل على رفع عقل المرء إلى المستوى العالي للأصل. إن
إيقاف هذا التفكير للتركيز على إعادة الكتابة هو إهدار للوقت في التعليم. كن ذكياً ، "
انتحال".

الانتحال لا ينطبق فقط على الكتابة. ينطبق الانتحال على جميع عناوين IP)
الملكية الفكرية). يمنح المجتمع الناس الوسائل والفرصة لتطوير الملكية
الفكرية. لذلك فإن جميع "IP" هي ملكية مشتركة ليستخدما الجميع! التبرح
من الملكية الفكرية نهب المجتمع جريمة: "السيدة R6"



تنتمي جميع "الملكية الفكرية" إلى المجتمع لصالح الجميع. في مكافحة الفساد والجشع والريخ 1الله البلدان ، قد ينتهك الانتحال حقوق التأليف والنشر. الادعاء بحقوق النشر هو سرقة المجتمع والسلوك الإجرامي: "السيدة R6"

الواجب المنزلي هو أكثر أشكال التعلم أو التدريس خداعاً وعديمة الجدوى. الباحث يتعرض لضغوط من المشتتات ، والجهل ، والأصدقاء ، والآباء ، والجدول الزمني ...معظم الواجبات المنزلية لا يقوم بها الباحث الذي يتم تقييمه وتقديره. الواجبات المنزلية بسبب طبيعتها غير النزينة غير مجدية ومضلة للتقييم. الآباء والمعلمين يدعمون الواجبات المنزلية ، ويدعمون الغش ، وعدم الأمانة...



يواجه اختصاصيو التوعية قضايا أخلاقية عند وضع العلامات. إنهم يشبهون في أن الباحث لم يقيم بالمهمة. وبسبب عدم اليقين هذا ، فإن أي علامات تُعطى لا فائدة منها.

الواجب المنزلي كأداة لتقييم الاستيعاب مضلل. لذلك فالواجب المنزلي مزيف ، مضيعة للوقت ، موارد. **لا يوجد واجبات!**

تقييم: ضروري لجعل التعلم والتعليم مفيداً وفعالاً. عند اكتمال وحدة الدراسة ، يحصل الباحث على مهام لتقييم الفهم. يتم الانتهاء من مهام الفهم في الفصل. **ملحوظة!** هناك: "لا واجب منزلي" !!!

يوجد تقييمان: **يمرأ ويفشل.**

70% معدل النجاح هو 70% من الاستيعاب. أقل من الفشل يجب على الباحث أن يكرر وحدة الدراسة حتى النجاح. **ملحوظة!** فقط الوحدة تحتاج إلى التكرار وليس العام بأكمله.

لا يوجد تقييم نهائي أو امتحانات نهائية (نشاط عديم الفائدة). التقييم مخصص لكل وحدة فقط ، وليس للوحدات المتراكمة. عندما يجتاز الباحث جميع الوحدات المحددة ، يتم إصدار شهادة الدورة التدريبية.

يتم تقييم المعلمين من حيث كفاءة العمل والتفاني في "التعلم والتعليم" **90%** وفهم التلميذ. يحتاج المعلم إلى أن يكون قادراً على "التقييم الذاتي" لأدائه التدريسي. معدل النجاح في استيعاب تلاميذ الفصل بنسبة 90% زائد مقبول. أي شيء أقل من ذلك ، أيها المعلم (معلم) تمت إزالته ، إعادة تدريبيه.

قبل كل فصل دراسي ، يجب أن تكون جميع مهام استيعاب الوحدة الدراسية للمصطلح " ناجحاً" أكمله المعلم المختص. يحتاج المعلم إلى معدل نجاح لا يقل عن 90%. رسوب ، لا يقوم المربي بتدريس هذا المصطلح. يتم إجراء تقييم إذا كان هذا الشخص مناسباً للمشاركة في التعليم. **ملحوظة:** لا تدعم CG المهارات المتعددة. معرفة القليل من كل شيء ولا شيء بشكل جيد. يجعل الشخص متواضعا وغير مناسب للتعليم. يجب أن يكون المعلمون على دراية

المتخصصين.

80% يعتبر معدل استيعاب تلاميذ المدرسة بنسبة 80% زائد مقبولاً. أقل ،
تمت إزالة "المعلم الرئيسي". يعود إلى التدريس.

السنة الدراسية مقسمة إلى 3 فصول دراسية. المدى 1 ، 1 شارع، 5 شهور. الفصل 2 ،
الأشهر الأربعة القادمة. المدة 3 ، آخر 5 أشهر من تقويم الوصي الحارس. لا توجد إجازات
مدرسية. يحق للمعلمين والعلماء الحصول على إجازة لمدة أسبوعين. مأخوذة منفصلة ،
أسبوع واحد في كل مرة. ما لا يقل عن 3 أشهر متباعدة. يجب التقديم قبل 4 أسابيع على
الأقل. يتقدم الآباء للباحث.

ملحوظة: مقدمو التعليم المجاني لديهم رحلات ميدانية (يوم أو أكثر) في كل فصل
دراسي. الرحلات الميدانية إلزامية ومجانية. التربويين والعلماء وبعض الآباء (كما هو
مطلوب) مشاركة.

ممارسه الرياضه ينطبق على التعليم.

العلماء والمربون يومياً (إلزامي) المشاركة في التدريبات الداخلية (استخدم LGM كدليل).
الجمنازيوم ، البيضاوي مغلق (إلزامي). الاتصال رياضة قتال الرياضة ، النخبة الرياضة)
فأى زواحد ، خاسرون كثيرون) محظورة. يتم استبعاد أي مدير مدرسة أو معلم منحرف من
التعليم.

الإعاقة الجنسية

العلماء الذين تظهر عليهم علامات "الإعاقة الجنسية" (تحرش بطفل ، نفس الجنس ،
جنس مشوش). يتم تقييمها من قبل لجنة (التربويين ، الأطباء ، أولياء الأمور). إذا وجد
مصاب ينقل إلى 'SDQC'. (مجمع الحجر الصحي للإعاقة الجنسية). لحمايتهم وحماية
الأطفال الآخرين.

إعاقة ذهنية

العلماء الذين تظهر عليهم علامات "الإعاقة العقلية". يتم تقييمها من قبل لجنة (التربويين ،
الأطباء ، أولياء الأمور). إذا وجد مصاب ينقل إلى MDQC. (مجمع الحجر الصحي للإعاقة
العقلية). لحمايتهم وحماية الأطفال الآخرين.

إعاقة جسدية

العلماء الذين تظهر عليهم علامات "الإعاقة الجسدية". يتم تقييمها من قبل لجنة (التربويين ،
الأطباء ، أولياء الأمور). إذا وجد مصاب يتم نقله إلى "PDQC" (مجمع الحجر
الصحي للإعاقة الجسدية). لحمايتهم وحماية الأطفال الآخرين.

تسعى < كسب > تطبيق المعرفة عبر
التعليم المجاني < تعلم وعلم >



الامتياز 13:

عمل بمكافأة!

كل شخص لديه **1 الله** أعطيت الحق في أن تكون مفيدة ولها مكافأة على العمل. البطالة غير مقبولة. عبء على المجتمع. حياة غير مجدية.

ينقسم العمل بأجر إلى متطوع ومتطوع. يعتني العامل بالأجر باحتياجات الجانب المادي من الحياة ، ويتلقى مكافأة مالية. العمل التطوعي جيد للروح. **1 الله** يحب المتطوعين! **1 الله** هو يراقب!

للإدارة الاقتصادية والأجور والشروط) **wmw** (من قبل حكومة المقاطعة. **wmw** يتم تعيينها سنوياً. **wmw** قد تظل كما هي ، أو ترتفع ، أو تنخفض حسب ما تتطلبه الظروف الاقتصادية.

لتحديد الأجور والشروط يتم توحيدها. للحصول على أفضل إدارة اقتصادية ، يكون كل شخص يكسب أجراً. تلغى الملكية الخاصة للدولة ويحل محلها **CRON**. تم إلغاء تسجيل النقابات. الحكومة تحدد الأجور والشروط. هناك 7 درجات رواتب.

الدفع على أساس "الحد الأدنى للأجور الأسبوعية" (**wmw**) ومضاعف (خ). يبدأ مقياس (الأجور) حد أدنى ($wmw \times 1$ إلى) كحد أقصى ($wmw \times 7$):

قائد	$wmw \times 5$	غير ماهر شخص يتعلم حرفه ما	$wmw \times 1$
مدير	$wmw \times 6$	ماهر ترادي	$wmw \times 2$
مدير (الأعلى)	$wmw \times 7$	سيد ترادي	$wmw \times 3$
imum(مشرف	$wmw \times 4$

wmw 6 أيام ، 7* ساعة في اليوم ، 42 ساعة عمل في الأسبوع ، لا يوجد عمل في اليوم السابع (يوم ممتع). مدى ساعات العمل اليومية (مثلث زمني): ساعة بعد شروق الشمس إلى ساعة واحدة قبل غروب الشمس. خارج هذا الوقت تعمل خدمات الطوارئ فقط (حظر التجول الليلي). أسبوعياً لا يزيد عن 18 ساعة (3 ساعات في اليوم) من العمل بدوام جزئي. لا يوجد عمل عرضي. * تم استخدام CG Klock ، إدارة الوقت في العصر الجديد

شروط جميع درجات الأجور السبعة:

متربق هي تحصل على إجازة أبوة لمدة 7 أسابيع ، **wmw 1** ومن بعد الشركات الصغيرة والمتوسطة تطبق القواعد ~

هو تحصل على إجازة أمومة مدتها أسبوع ، **wmw 1** ~

الأجر المرضي لجميع درجات الأجور ، **wmw 1** ~ هناك إجازة تظلم لمدة 3 أيام ، **1** ~ **wmw**



هناك أسبوعان ، أسبوع واحد (14 يوماً) الإجازة السنوية ، درجة الراتب ، **wmw 1** ~ لا يوجد تحميل إجازة سنوية ولا إجازة خدمة طويلة ~ يتم توفير معدات العمل والطعام والشراب والنظافة.



ظروف العمل: يجب أن يكون مكان العمل صحياً وآمناً مع ارتداء معدات واقية وأحذية حسب الحاجة. دفع الناس للقيام بمزيد من العمل في وقت أقل هو أمر غير آمن وغير صحي ويقلل من الجودة. هناك فترات راحة كل 3 ساعات. مجموع ساعات العمل (يشمل العمل الإضافي ، 10% تحميل) يجب ألا يتجاوز اليوم 10 ساعات.

المسار المهني! التلمذة الصناعية ، عند وجود فرصة ، تعززها الخبرة العملية ، الأقدمية. مزيد من الدراسة بعد التأهيل (**هو هي**). عندما يكون هناك فرصة ، تروج لها خبرة العمل ، الأقدمية. مزيد من الدراسة بعد التأهيل. عندما يكون هناك فرصة ، تروج لها خبرة العمل ، الأقدمية....

ضريبة للدخل يصل إلى 7 wmw : 0% ~ ضريبة الدخل أعلاه 7 wmw : 100% ~ ضريبة المزايا الإضافية: 100%! (انظر مفهوم CG الاقتصادي)



العمال الذين لا يجدون عملاً بدوام كامل أو جزئي. يتم توظيفهم بشكل مفيد (فعل الخير) بواسطة "شايير" على 1 wmw x . فوجود الأفعال الصالحة يقضي على العاطلين!

1الله ينتظر أن يسمع منك!

عمال دعاء احتفل يوم العمال 5.1.7. نتم



عزيزي **1الله** يا خالق أجمل الكون ولي أمرك الوصي تواضعاً (1 شارع يطلب المساعدة حتى أكون عاملاً مفيداً) name

أتمنى أن تكون جهودي موضع تقدير ومكافأة عادلة ، أحاول أن أبذل قصارى جهدي في جميع الأوقات سأجعل مجتمعي فخوراً بي لمجد **1الله** وخير البشرية

تستخدم هذه الصلاة في يوم العمال أو عند الحاجة!



لكل شخص الحق في أن يعيش حياة مفيدة ومجزية!

الامتياز 14

احصل على الاحترام!

يعطي الوصي الوصي "الاحترام" في المقابل يريدون احترامه. الحصول على الاحترام هو جزء من انسجام الأسرة ومكان العمل والمجتمع. الحصول على الاحترام هو امتياز. يظهر CG الاحترام إلى CG الآخرين ، والشيوخ وأعضاء الكنيسة الأولى (UCG1). كما يظهرون الاحترام للأشخاص الآخرين المستحقين.

الحصول على الاحترام هو إظهار الإعجاب بالفضيلة أو الإنجاز. قد يستغرق إدراك الصفات الجيدة وقتاً وجهداً. عندما تكون مدركاً وحيثما يكون ذلك مناسباً ، احترم تلك الصفات بـ " الاحترام".

يتلقى الآباء الاحترام من أطفالهم. في المقابل يحترم الآباء آلام نمو أطفالهم. يظهر المسنون الاحترام من الشباب الاحترام من خلال استمرارية المعرفة. يظهر الناس الاحترام للقادة المنتخبين. يظهر العمال الاحترام لـ **CRON** أعضاء اللجنة.

الاحترام ليس " الهدية الترويجية". الاحترام يكتسب! الناس الذين لم يكتسبوا الاحترام. لا تحترم. إنهم بحاجة إلى التحسين. هل تحظى باحترام "نعم جيد"! عدم تلقي الاحترام "لماذا لا"! تقييم الذات ، اسأل الآخرين. قد تحتاج للتغيير. قد يحتاج البعض الآخر إلى التوبيخ.

يمكن للأشخاص الذين يتلقون الاحترام أن يفقدوه. بالتصرف بشكل سيء. من الصعب جدا استعادة الاحترام المفقود. فقد الاحترام فقد الثقة!

احترام! هدف يستحق العناء! الامتياز 15

أنالوالعدالة!



الحصول على العدل أ **1** الله حق الإنسان! إن أكبر التهديدات للعدالة هي الطغاة الوراثيون والطغاة السياسيون وفصل الثروة العنصري. نفي هذا **1** الله منح الامتياز إهانة **1** الله جريمة مجتمعية السيدة **7-6R**

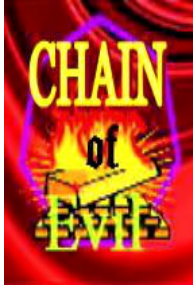

تهديد العدالة الظلم والنخبوية والفساد .. (سلسلة الشر). إن الظلم ناتج عن التركة والمستبدين والأنانيين والمدمنين على السلطة والوراثة والطغاة السياسيين. وراثي-طاغية تنازل عن العرش أو محبوساً ، السيدة **R7**. السياسيون المستبدون في قفص ، السيدة **R7**. ثروة فصل عنصري ، ملكية ، نهايات. الفاسدة ، الطفيلية ، المفترسة ، المستفيد هي أصول مجردة ، في قفص ، السيدة **R6**. وحل محله **CRON** و **wmw**.

يدعم المجتمع الديمقراطي العادل Custodian-Guardian وهذا مبني على ما هو صحيح أخلاقياً ومنصفاً ومكتوباً في بيان منح القانون.



لينال العدالة. هناك قوانين معمول بها. يؤيدها قضاء غير قضائي (بركة شريف المحامي ، مارشال باريستر بول). الذين يتعاونون للعثور على " الحقيقة". أعلن ، " مذنب" أو " غير مذنب". تسليم "العقوبة الإلزامية" المتراكمة ، تعويض إعادة التأهيل على النحو المطلوب. ملحوظة! لا توجد هيئات محلفين. لا يوجد تقاضي مدني.

يوم القيامة <نقاء الموازين (انتقل 7)
استرجع الصلاة



1الله
عدالة

العدل حق من حقوق الإنسان!



الامتياز 16

اختم بكرامة!

الوصي الوصي يؤمن 1الله له الحق في أن يقرر من يعيش أو يموت. الناس لديهم 1الله منحهم الحق في إنهاء حياتهم بقدر ما تسمح به الأحداث من كرامة. يستلزم ذلك إنهاء حياة غير قابلة للعيش من خلال وضع قرار الحياة والموت فيها 1الله اليدين.



شخص على أجهزة دعم الحياة قد تحول (بواسطة الطاقم الطبي) بعد 3 أيام (الزامي). 1الله ثم يقرر ما إذا كان هذا الشخص يعيش أو يموت. ترك الإنسان لفترة أطول على أجهزة الإنعاش القلبي هو تعذيب، جريمة، السيدة R7.

يتم إخبار أي شخص بأنه مصاب بمرض يهدد حياته. 1الله ذبح جسد (الجراحة). لا يزال على قيد الحياة، يتم حرق الشخص (يصرخ في عذاب) مع الإشعاع. لا يزال الشخص على قيد الحياة الآن تسمم (الأدوية). لا تزال على قيد الحياة، قد يتم علاجك في الوقت الحالي. أولاً تشفى، فبعد التعذيب تترك لتموت موتاً بطيئاً مؤلماً. إنها قاسية وغير إنسانية. لا نهاية بكرامة.

يدعم الوصي الوصي الصحة الوقائية التي تتكون من النظام الغذائي والتمارين الرياضية والتحصين. الجراحة هي الإجراء الطبي الأخير. العلاج الإشعاعي هو تعذيب لا ينبغي إعطاؤه. يجب تجنب المستحضرات الصيدلانية، فهي خداع غير صحي. كل منهم له آثار جانبية ومخاطر صحية كبيرة يجب تجنبها.

شخص غير قادر على صنع شطيرة وتناولها الآن أو في المستقبل المنظور. قد ترغب في استدعاء 1الله عملية إتخاذ القرار (عش او مت). لكل إنسان الحق في أن ينكر العلاج والطعام والشراب (لا تشرب السوائل في ميتك في 2 يوم). حرمان شخص من هذا الحق هو التعذيب جريمة، السيدة R7.

1الله التصميم هو أن كل شيء في الكون المادي له بداية

ونهاية بما في ذلك جسم الإنسان. تتطلب الرحمة الإنسانية إنهاء المعاناة. لا تطيل الحياة بشكل مصطنع. إطالة العمر مصطنعاً يتداخل مع **1الله** تصميم (مهمة الروح).

لتفادي دفن الجثة حياً ، فإن حرق الجثة أمر لا بد منه. حرق الجثة يحرر الروح أيضاً. **ملحوظة!** المقابر خطر على الصحة ، مضيعة للأرض.

جنازة المقبرة طقوس وثنية



الجنازات في المقابر غير مقبولة لأن عدد السكان المتزايد يحتاج إلى استخدام الأرض بشكل أكثر فائدة. تخلق هذه الجنازات أشباحاً من خلال عدم إطلاق الروح. ويفضل المقابر من قبل النخب الشريفة الرياء: نعش باهظ الثمن ، ضريح باهظ الثمن ، ضريح ذو مناظر طبيعية أبهى.



المواد الحافظة في الطعام تمنع الجسم من التحلل ووقف إعادة استخدام القبور. تشجع المقابر الجريمة والسرقه والتخريب. القبور المهمل بها حشرات غير صحية ..

لامزيد من المقابر الجديدة. المقابر الحالية مغلقة ، حفر. يتم حرق بقايا الجثث وتنتشر فوق حديقة محرقة الجثث. سيتم استخدام الأرض لأغراض أخرى.

حرق الجثة هو النوع الوحيد المقبول من الجنازات!

يلحق نفسه قتل (القتل الرحيم ، الانتحار) هي علامة على ضعف الذهن وضعف الروح. إنها تجربة حياة للروح. لا ينبغي أن يتدخل البشر الآخرون ما لم يكن هناك خطر على الآخرين. **1الله** سوف تتعامل مع هذا في يوم القيامة. مساعدة شخص ما على القتل العمداً أمر مقبول طالما قبلت المحكمة المختصة أن هناك رغبة في الموت. المعاناة الشديدة هي التعذيب. إنه!!

ملحوظة! البشر يهنونها (تعاطف) لمعاناة الحيوانات. لكنهم يفتقرون إلى نفس التعاطف مع نوعهم.

إنهاء الحياة بكرامة هو حق من حقوق الإنسان.

1الله ينتظر أن يسمع منك!

روح دعاء



عزيزي **1الله**، خالق أجمل الكون ، برجاء الترحيب بأحد أعضاء مجتمعنا وصي وصي متواضع كافح ليكون جيداً شخصاً محبوباً جداً قام بمهمته

النارتحرر هذه الروح ليوم القيامة وهي روح
فريدة مفقودة
لمجد 1 الله وخير البشرية

تستخدم هذه الصلاة بعد وفاة الإنسان أو في أي وقت. يستخدم في حفل نهاية بوابة
محرق الجثث.



الشكل

الفجيعة هي حالة حزن بسبب وفاة أحد أفراد الأسرة أو الأصدقاء. عندما يموت شخص جسده يكون له تشريح للجثة وحرق جثة وتركته. تبدأ الروح الآخرة. الأشخاص الذين اهتموا بالميت هم في حالة من الفجيعة. يأتي الفجيعة في مراحل عاطفية مختلفة. أشد ما يكون الحزن.

فقيد



لل فرد المتوفى مجتمع ما بعد الآخرة: التركة ، واستمرارية المعرفة ، والتراث ، والتقاليد. يمر التركة بالمعرفة المتراكمة ، والخبرات الحياتية ، والتراث ، والتقاليد العائلية ، والتذكارات. التركة لا تمر على المنصب (ينتهي بالموت) ، قوة (ينتهي بالموت) ، تذهب كل الثروة إلى الإيرادات الحكومية.

المتوفى الذي قام بتربية الأولاد (تملك ، تم تبنيها ، تبنيها) يصبح "خالدا"! أولئك الذين لم يفعلوا ذلك ، "لا"! الأطفال يجعلونك "خالدا"!



الامتياز 17

لديك حكومة منتخبة بحرية!



البشر مخلوقات اجتماعية. يحبون الانتماء. اللجان المنتخبة بحرية تلبى هذه الحاجة. القيادة بنسبة 1 هي الاستبداد. القيادة عن طريق اللجنة عادلة.



الوراثة والاستبداد السياسي يتم استبدالها بخيارات متعددة يتم انتخابها بحرية (1 شارع تجاوز المنشور) الحكم. يمثل الحكم هو ، وهي بتمثيل متساوٍ يستخدم المسؤولون المنتخبون "بيان مانح القانون كدليل.

يدعم الناس حكومة منتخبة بحرية من خلال التصويت في الانتخابات.

قديؤدي عدم التصويت إلى استيلاء الراديكاليين على الحكومة وإقامة نظام استبداد) وراثي أم سياسي). يتم إزالة الطغاة في أقفاص ، **السيدة R7**. يدعم "حراس الوصاية الكون" نوعين من الحكومة ، "المقاطعة" (ريفي) و "شاير" (محلي).



بعد إنشاء المحافظة تم تقسيمها إلى 35 دائرة سياسية. تنتخب كل منطقة 1 هو ، 1 هي لمجلس النواب لمدة 4 سنوات (سنوات كواترو). مرشح (هو هي) الذي حصل على أكبر عدد من الأصوات. يُعرف المنتخبون السبعون بالحكام. الوصي الوصي يدعم المستقلين وليس الأحزاب.

7 مقاطعات تحكمها اللجنة المركزية (البرلمان). وهي مكونة من 70 مسطرة. 36 الحكام يشكلون الحكومة. يُعرف حكام الحكومة باسم **المشرعون**، يتم استدعاء الحكام غير الحكوميين **لعبة الداما**. توفر لعبة الداما حاكماً حاكماً يرأس البرلمان.

ينتخب الحكام بالاقتراع السري لجنة من 7 مشرعين وحاكم واحد (8). الحكام 1 شارع انتخب 1 هو ، 1 هي. فيما بينهم ، يصبح 1 صاحب التصويت الأعلى مشرعاً "رئيساً". الآخر المدقق الحاكم الحاكم (مثال هي رئيس ، وهو الحاكم الحاكم). نفس القدر من الأصوات كلما أصبح الأقدم رئيساً.

بعد ذلك ينتخب الحكام 3 هو ، 3 هي المشرعين. نفس القدر من الأصوات كلما أصبح كبار السن مشرعين. رئيس يصرف 5 قائد (البيئية ، الخارج ، الداخل ، المعرفة ، شاير) 1 مراجع حسابات. المقاطعة محكومة الآن.

ملحوظة! يقوم حاكم البرلمان أيضاً بمراجعة المراجع. مساءلة البرلمان لها أهمية قصوى!

المقاطعة تخلق "شاير". تقدم المقاطعة 3 "مستشارين" لـ "شاير". مجلس 'شاير' مكون من 3 مستشارين و 2 'كاليفس' (1 هو ، 1 هي) يتم انتخاب "كاليف" كل 4 سنوات في اليوم الأول من شهر الفصح ، عام كواترو* بحلول أول ما بعد نظام البريد.

*إدارة وقت العصر الجديد ، CG Kalender



يصوت الوصي الوصي في جميع الانتخابات التي يحق لهم إجراؤها.



كيفية التصويت

المرشح للتصويت:

هو أو هي لم يقل عمره عن 28 عاماً أو أكبر من 70 عاماً. يكون أحد الوالدين أو كان أحد الوالدين A هو موظف أو متطوع أو متقاعد ، يدعم غير هادف للربح. لائق عقلياً وجسدياً. ليس لديه تعليم جامعي. لم يكمل أي إعادة تأهيل في قفص. ليس لديه إعاقة جنسية (نفس الجنس ، الخلط بين الجنسين ، التحرش بالأطفال). ينتمي إلى عبادة وفلسفة ودين يمارس ويسمح بالعنف. يستخدم "بيان معطي القانون" كدليل لهم. هو وصي الوصي

ملحوظة !

مؤيد والوصي الوصي ، قد يقوم حكماء كلان بترشيح ودعم وتأييد وتجنب المرشحين في الانتخابات. أعضاء ولي الأمر (زينتوريون ، برايتوريان ، المبشر) لا يمكن أن تدعم أو ترشح أو تصادق على المرشحين من خارج إدارة الكنيسة الواحدة.

التصويت واجب مدني.
الحكومة المنتخبة بحرية هي حق من حقوق الإنسان.

AS it is WRITTEN It Shall BE



لمجد الله وخير البشرية!
بعد استلام "الامتيازات" المكتسبة. حان الوقت للتعرف على "الإخفاقات".