

Woulo 1



BELIEFS

1 Lafwase fòs moral nou. Kwayans nan 1 Bondyeban nou 1 Lafwa.

Kwayans, fondasyon moral yon moun bati lavi yo sou li. Li ede nou konprann poukisa n ap viv. Kwayans: Scroll 1 Fondasyon an nan 1 Lafwa.

Gadyen Gadyen 7 Kwayans:

Genyen 1 Bondye ki se li menm ak li 1 Bondyete kreye 2 Linivè epi chwazi Limanite kòm Gad Linivè fizik la Lavi imen se sakre depi nan konsepsyon li epi gen yon obligasyon miltipliye Moun yo dwe chèche ak jwenn konesans epi aplike li Law Giver Manifest ranplase tout mesaj anvan yo 1 Bondyevoye Nimewo yo enpòtan ak 7 se diven Gen yon dla e gen zanj yo



Affirmasyon Lapriyè 1 Bondye ap tann ou tande Mezanmi 1 Bondye, Kreyatè Linivè ki pi bèl Gadyen gadyen fidèl ki pi enb ou a (1st non) Vle afime kwayans yo: Genyen 1 Bondye ki se li menm ak li

1 Bondyete kreye 2 Linivè chwazi moun yo dwe gadyen Linivè fizik la Lavi imen se sakre depi nan konsepsyon li epi gen yon obligasyon miltipliye Limanite se chèche ak jwenn konesans epi aplike li Law Giver Manifest ranplase tout mesaj anvan yo 1 Bondyevoye Nimewo yo enpòtan ak 7 se diven Gen yon dla e gen zanj yo Pou tout bèl pouvwa a 1 Bondye ak byen limanite



Afimasyon 1

Genyen **1 Bondye**kiyès li menm ak li menm!



Kwayans nan **1 Bondye**se absolli, pa gen okenn egzanpsyon. Plis pase dè milye ane **1 Bondye**repete mesaj sa a. **1 Bondyete** fè li klè pou sekretè enb konpwomi oswa devyasyon se akseptab epi yo pral fè fas ak nan Jou Jijman an.

1 Bondyeespere respè! Se poutèt sa idolatris **1 Bondye**se absolli, pa gen okenn egzanpsyon. Gen lòt zidòl se yon mank de respè. **1 Bondye**pral kenbe moun ki derespektan responsab, nan lavi ak apre lavi. **Konseye:** Pa fache **1 Bondye**!

Renmen, adore fo zidòl se joue **1 Bondye**. **1 Bondye**ve limanite pwouve ke li te rive nan chemen evolisyonè a ase lwen pou reziste kont fo zidòl. Yo pa sèvi ak imaj fo zidòl yo nan adorasyon relijye. Demonte senbòl yo, tanp yo, kote yo adore. **1 Bondye**ap gade.

Fo zidòl yo se moun ki vivan oswa ki mouri, bèt oswa lòt bagay ki gen efiji oswa imaj yo idolatris. **Fo zidòl:** Kwa, moun sou yon kwa, moun ki twò gwo, lidè kil, mesaje (Pitit Bondye, Mesi, pwofèt), manman yo, sen (mati), mwatye bèt bèt mwatye moun, chèf lagè, plant, bèt, jaden flè (gwòt, fòmasyon wòch), eleman (van), oswa objè k ap flote nan linivè fizik la (solèy, lalin, planèt), selebrite yo (kreyasyon medya)...



Lè w sèvi zidòl, priye oswa adore, gen 1 chwa: **1 Bondye**!!

Nan **1 Bondye**se Li pozitif la ak Li negatif la. Kilè **1 Bondyete** kreye linivè fizik pozitif Li ak negatif Li te separe. Pa separasyon sa a **1 Bondye**kreye dezi a nan pozitif Li ak negatif Li yo rantre nan (konpayon), ranpli youn ak lòt vin antye. Yo bezwen konplè pou siviv Espès. Siviv espès se esansyèl.

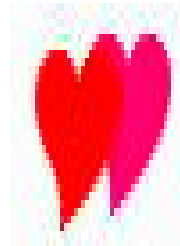

1 Bondyeki se li menm ak li te kreye li menm ak li egal. Li menm ak Li konpliman youn ak lòt epi youn bezwen lòt pou yo konplete ak siviv Espès yo. Lè moun Li ak moun Li mete tèt yo ansanm, yo nan yon eta de **1 Bondye**resanblans. Sa a pa posib pou 'Enfimite seksyèl aflije (moun timoun, sèks konfonn, menm sèks). Andikap seksyèl yo

karantèn pou pwoteje yo ak pwoteje timoun yo.

Li maltrete oswa fè mal. Li maltrete oswa fè mal **1 Bondye** (1 Bondye a pati). Li maltrete ak oswa fè mal Li maltrete ak oswa fè mal **1 Bondye** (1 Bondye se li menm). Pa maltrete oswa fè mal **1 Bondye**!

Li ak li konpetisyon youn kont lòt nan travay, nan kay la oswa nan kominote a ranvèse modèl woulo liv se sa ki mal. Li, Li konpetisyon youn kont lòt, Roll ranvèse se mal kontredi **1 Bondye** Konsepsyon a.

1 Bondye

Konsepsyon:

Liepi Li etabli yon Fanmi! Lise Papa, Founisè, Pwotektè. Lise Manman, Moun k ap bay swen, Mennaj.

Li ak li yon match ki fèt nan syèl la!



Dwe fè:

Idolize, priye ak adore **1 Bondye**. 1 a sèlman, tou de li ak li!

Gadyen gadyen ede moun ki egare jwenn ak idolize, priye ak adore **1 Bondye**! (Remak! Sèvi ak lapriyè defi) Refòm ak kounye a nouvo Gadyen Gadyen yo ede yo jete ak resikle tout sa ki fè yo sonje nan sot pase 'fo zidòl'. **1 Bondye** ap gade!

Yo pa ta dwe sèvi ak imaj fo zidòl yo nan adorasyon relijye. **1 Bondye** vle limanite pwouve ke li te evolye ase. Pou reziste fo zidòl yo epi demonte senbòl yo, tanp yo ak kote yo adore.

Pa gen plas pou fo zidòl. Yo dwe reziste evite. Pa priye, sipòte oswa montre admirasyon pou fo zidòl. Selèb yo se kalite ki pi nouvo nan fo zidòl. Ki pi condemnabl se idolatris selebrite yo.



Yo pa sèvi ak imaj fo zidòl yo nan adorasyon relijye. Senbòl payen sa yo demonte (resikle tout efigi eskilti fo zidòl, imaj dijital, bijou, foto, foto, piblikasyon, estati...). Demoli tout fo zidòl kote yo adore (Katedral, Legliz, Kouvan, Moske, Monastè, Tanp, Tanp ak Sinagòg). Resikle materyèl konstriksyon yo pouabri pou sanzabri ak lòt moun ki nan bezwen. **1 Bondye** ap gade!

Bilding, Lari, Vil ki gen non fo zidòl: chanje non yo. Rituèl (chante, mizik, danse), adore fo zidòl, 'Fin'.

Remak! Yon mesaje relijye pa yon zidòl. Li se yon moun k ap delivre yon mesaj enpòtan. Pa gen plis anyen mwens. **1 Bondye** mesaje yo ta dwe respekte.



1 Bondye se tou de li ak li! Li, Li dwe respekte modèl woulo liv estanda kominote a. Woulo ranvèse se kontredi **1 Bondye's** Design, konpòtman pa akseptab. Heak Li konpliman youn ak lòt yo bezwen youn ak lòt yo dwe konplè ak sivi Espès. Lè moun li ansanm ak li ansanm, yo nan yon eta de **1 Bondye** resanblans. Sa a pa posib pou andikap seksyèl aflije (molesè timoun, menm sèks, sèks konfonn).



Li menm ak li rantre nan maryaj Sentespri pou yo kòmanse yon fanmi. Akonpli desten yo. Li, Li etabli yon Fanmi!



Li se Papa Founisè, Pwotektè. Li se Manman Syan, Moun k ap fè Lakay. Pa gen kwazman, pa gen Sen maryaj, pa gen yon fanmi, pa gen viv ansanm, pa gen timoun ki gen andikap seksyèl ki soufri. Yo mete yo an karantèn pou pwoteje yo ak timoun yo.

Moun ki gen andikap seksyèl akòz aberasyon jenetik. Li nòmal pou w santi degou, repiyans lè w rankontre yon moun ki andikape seksyèl. Andikap yo fè kòlè nan moun nòmal yo. Paske yo santi yo se yon menas pou timoun ak espès. Yo mete yo an karantèn (**gad pwoteksyon**) pou pwoteje yo kont kòlè kominote a, vyolans. Epitou pou pwoteje kominote a kont konpòtman anòmal yo. **1 Bondye** te bay moun nòmal ensten sa a pou pwoteje espès nou an. Paran yo gen yon devwa pou kenbe timoun yo lwen andikap seksyèl aflije. Paran ki sipòte maryaj menm sèks. Yo deprave enkonpetan yo dwe paran. Gadyen gadyen evite wont, paran deprave.

Li menm ak li menm (**7_7 règ**) reprezante nan komite Gadyen Gadyen yo (**Klan, Orackle**). Kòm yo ta dwe nan tout komite yo.

1 Bondye Li te kreye kòm pitit gason ak Li kòm pitit fi. Sa fè chak Li yon pitit gason **1 Bondye** ak chak Li se yon pitit fi **1 Bondye**. Nenpòt moun ki di se sèl pitit gason **1 Bondye** se, **Fo**.

1 Bondye Lapriyè

1 Bondye ap tann ou tande

Mezanmi **1 Bondye**, Kreyatè Manman Linivè ki pi bèl ak Papa Linivè a

1 Sèl zidòl pou m adore mwen, mwen pwomèt pou m pa gen lòt zidòl



Mwen pral evite tout fo zidòl epi resikle senbòl yo
mwen fè efò pou reyabilite tout nanm ki egare.
Pou tout bèl pouvwa a **1 Bondye** ak byen limanite

Montre adorasyon w pou Kreyatè a

Defi Lapriyè

1 Bondye ap tann ou tande!

Mezanmi **1 Bondye**, Kreyatè linivè ki pi bèl Gadyen gadyen
fidèl ou ki pi enb (1st name) Mande èd pou konvèti enkwayan
inyoran an Ede moun ki pa kwayan an jwenn **1 Bondye**
Lafwa 1 Kwayans Legliz Mèsi pou eksperyans sa a nan
patisipe nan yon defi mwen fè efò pou m fè plis defi.



Pou tout bèl pouvwa a **1 Bondye** ak byen limanite

Yo itilize lapriyè sa a lè yo konfwonte ak yon enkwayan inyoran



Afimasyon 2

1 Bondye kreye 2 linivè epi chwazi limanite pou vin Gad linivè
fizik la !

Kilè **1 Bondye** te kreye Linivè a li te divize an 2 pati: 'Linivè Fizik la' (PU) ak
'linivè espirityèl la' (SU). Nanm nou vwayaje (Reyenkanasyon) ant tou de
Linivè 'pou fini rete nan 'Linivè espirityèl la' kòm Angel (Etènèl). Kò nou
ap viv nan 'PU' la. Imòtalite kò a vini atravè kwazman, miltipliye ak fè,
elve timoun.

1 Bondye te kreye 'Sun Stars' par, klere, dife. Etwal Solèy sa yo te bay
nesans Planèt ki òbit yo ki te kreye Sistèm Solè. Nou ap viv nan yon sistèm
solè ki rele 'Destiny' sou yon planèt ki rele 'Latè' lakay nou!



1 Bondye kreye Linivè Fizik la yon ti kras enpafè. **1 Bondye** kreye yon sik
nan 'Kòmans, fen, resiklaj' (BER). Tout bagay nan Linivè fizik ki ap
grandi a gen yon kòmansman ak yon fen ak rès yo resikle. Enpèfeksyon
sa a ak sik 'BER' te mennen nan kreyasyon 'Evolisyon'. **1 Bondye** kreye,
'Evolisyon' pou asire ke chanjman yo ap kontinye ap pase nan Linivè.

Limanite bezwen aksepte ke chanjman an ap kontinye, toujou!
Evolisyon opere lè l sèvi avèk, 'Esè ak erè' pou atake defi. Limanite ta
dwe 'Plagiarize' Evolisyon.

Remak! 1 Bondye pa chaje copyright. Moun pa ta dwe tou (visye,
parazit, predatè, pwofitè) **MSR6!**

Tout sa ki fè pati sik 'BER' yo bay yon pati nan nanm orijinal la. Nanm nan
kenbe tou de Linivè konekte ak an kontak ak **1 Bondye. 1 Bondye** Pwosedi
yo itilize lè yo kreye tou de Linivè, gide nou sou ki pwosedi ki bezwen
aplike nan k ap viv. **Swiv 1 Bondye** egzanp yo!

1 Bondye kreye pa konsepsyon yon Linivè enpafè. Nou ta dwe aksepte
ke pa gen anyen ki pafè (pèfeksyon pa posib). Pafè se yon abstrè, ki pa
reyèl. **1 moun pafè se enpafè yon lòt moun!**

1 Bondye te kreye Linivè Fizik nan 6 Jou, Jou 7 te yon Jou Repo. **1 Bondye** bay egzanp
travay la 5 jou nan jou 6 evalue travay ou, konplete nenpòt travay ki poko fini,
planifye travay semèn pwochèn yo. Nan 7 jou rès jwi lavi a pase yon Jounen Plezi,
priye, sosyalize, vizite yon Rasanbleman.

1 Bondye te kreye 'Evolisyon' pou asire ke chanjman yo ap kontinye ap
pase nan Linivè. Limanite bezwen aksepte ke chanjman an ap kontinye,
toujou! Evolisyon opere pa ajiste nan chanjman ak enpèfeksyon. Limanite
se sèvi ak Evolisyon kòm konseye.

1 Bondye te bay tout bagay nan 'PU a.' yon ensten siviv. Lè chimi a te
dwat, Evolisyon te elaji (evolye) ensten siviv nan entelijans. Kapasite pou
fè chwa, lojik, rezon,..

Evolisyon 1 mirak Bondye!!!!!!

'Linivè Fizik' ki te elaji tout tan an te bezwen 'Gadyen'. **1**
Bondye fouye, jwenn yon Planèt ki te evolye plis pase
nenpòt lòt. planèt 'Latè' nou 'Lakay'. Pou yo ka Gadyen
'PU' yon espès gen yon nivo matematik.

kanpe(∞). **1 Bondye** te kreye yon nouvo espès sou Latè, ki
te gen kapasite sa a, konpreyansyon: Moun, nou, ou!

1 Bondye kreye 3 espès (Ras) vèsyon. Evolisyon evolye 1 plis. Afriken,
Mongolyen, Ewopeyen yo ak evolye. **1 Bondye** kontan ak 3+1 Ras.
Kenbe **1 Bondye** kontan, aplike: 'Entegrite rasyal'.

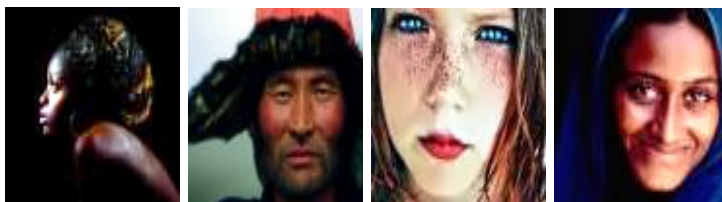

Entegrite rasyal!
3+1 Ras yo egal
men diferan.

Elve melanje yo se yon joure **1 Bondye**! Elve melanje mine **1 Bondye** konsepsyon an. Lè w fyè de Ras ou a se kwazman ak miltipliye nan Ras ou a: **Entegrite rasya!!!**

1 Bondye limanite te kreye nan Jou 6 pou vin Gadyen Linivè Fizik la. **1 Bondye** espere ke limanite dwe Gadyen Abita lokal la ak Anviwònman an pi laj. Sa a aplike a planèt nou an, lalin ak tout lòt bagay nan Linivè Fizik la.

Linivè kontinye agrandi, se konsa limanite ta dwe. **1 Bondye** vè limanite antre nan espas (**eksplore, kolonize**) ak pi lwen pase sistèm solè nou an anbrase tout Linivè fizik la.

Pou akonpli 'Destine' nou an, bezwen gen yon kontra 'Maryaj Sentespri', Lè sa a, kwazman ak miltipliye. Kwasans popilasyon, eksplorasyon espas ak kolonizasyon se 'Destine' limanite.



Gadyen pran swen, konprann ak amonize ak Habita lokal la ak pi gwo anviwònman an. Limanite se konprann ekosistèm entèdepandan an. 'Nou chanje 1 bagay ak evolasyon pral reponn pa chanje tout lòt bagay depann (**ekosistèm**) sou 1 bagay la'.

Kounye a pèfòmans Limanite kòm Gadyen se pòv. **1 BONDYE** se dekouraje! Moun ki responsab pou fè **1 BONDYE** kreyasyon ki pi bèl Planèt Latè malad, ki pa ka viv, yo dwe reyabilite: **MSR7**



Zewo Tolerans
pou Polisyon:
Lè ~ tè ~
Dlo epi Espas



Gaspiye nan resous, enèji pou konsomatè initil 'Tenten (jetab)' ak san fè anyen konsa 'Lwazi (karavàn, kwazyè, espò, touris)' **Sispann!** Resous, enèji ak 'Konnen Ki jan' yo dwe asiyen pou eksplorasyon espas, kolonizasyon, desten limanite.! Edikasyon se rekonsantre.

Konpreyansyon: anviwònman an, Evolisyon, vwayaj nan espas, agrandi linivè fizik enpafè a. Èske konsantre nan nouvo.

Dwe fè:

Respè **1 Bondye** akonsepsyon de linivè enpafè k ap chanje. Aksepte ke chanjman se konstan ke pa gen anyen ki pafè! **Swiv 1 Bondye** akonsepsyon an!

Etidye, aplike sik la nan '**Kòmanse, Fen, Resiklaj**' (BER).

Obsève '**Evolisyon**' ki jan li adapte ak siviv pa enpèfeksyon ak inik. Toujou reflechi sou '**Kòzèpi Efè**'* anvan aji.

*Linivè fizik la itilize kòz ak efè. Nan yon ti echèl nenpòt chanjman nan yon Ekosistèm lokal gen yon efè sou lòt pati nan sistèm sa a.

Kòz: Sèvi ak 'Ensektisid chimik'!

Efè: Chanje chèn manje diminye plant fekondasyon, kreye mitasyon, vin yon risk pou sante moun.

Aksyon: Ranplase pwodui chimik ak ensektisid natirèl!

Kòz: Anrichi Iranyòm!

Efè: Radyasyon ki ka touye moun, pi gwo menas pou siviv imen! **Aksyon:** Sispann rechèch nikleyè! Fèmen enstalasyon nikleyè yo! Fèmen min iranyòm! Syantis nikleyè kaj, **MSR7**.

Kòz: Chabon boule!

Efè: Toufe moun ak bèt! Pi gwo risk pou sante moun! **Aksyon:** Sispann boule chabon! Fèmen min chabon! **MSR7** tout travayè min yo, pwopriyetè min yo, transpòtè chabon, boule chabon !!!!

Kòz: ap grandi rekòt GM!

Efè: Chanje jenetik chèn manje antye kreye mitasyon. Entèferans ak **1 Bondye** akonsepsyon an! Pi gwo menas pou konsepsyon moun! **Aksyon:** Shire detwi rekòt ak boule tè pou 3 zan. Cage GM Syantis, Pwodiktè Grenn, Kiltivatè Grenn! **MSR7**

Kòz: Konsomatè k ap kreye fatra!

Efè: Polisyon tè, dlo; vèmin, fleo ensèk; emisyon gaz! **Aksyon:** :Sispann pwodwi, achte jetab, ki pa esansyèl (Teten)

Kòz: Vyolans sou lavi (moun, bèt), Anviwònman! **Efè:** Mizè, soufrans, blesi, lanmò ak destriksyon! **Aksyon:** Sispann vyolans epi pou swiv koupab yo! **MSR1-7**

Kòz: Kapitalis!

Efè: Koripsyon, elitis, enjis, egoyis, richès apartheid, anti **1 Bondye**!
Aksyon: Pwofitè kaj, **MSR6**. Konfiske byen prive yo. Konvèti an **CRON** (Community Run Owned pa pou pwofi)!

Kòz: kominis!

Efè: Koripsyon, enkonpetan, enjis, anti 1 **Bondye!**

Aksyon: Ranplase gouvènman an ak plizyè kandida eli. Ranplase antite Leta yo ak **CRON!**

Kòz: Tirani éreditèr!

Efè: Koripsyon, enkonpetan, enjis, richès apartheid, anti 1 **Bondye!**

Aksyon: Ranplase Tirani ak plizyè kandida eli. Ranplase richès Apartheid ak jistis sosyal ak **CRON!**

Kòz: Kanibalism!

Efè: Klonaj, transplantasyon ògàn likid kò, kreye monstr! **Aksyon:** Sispann klonaj, transfizyon, transplantasyon!

Viv nan 'Amoni' ak anviwonman w...

Pou ou kab vin gadyen linivè a mande Eksplorasyon espas'. Eksplorasyon espas mennen nan ' Kolonizasyon espas'! Tou de se Destine Limanite.



Espas bezwen kolonizasyon'Kwasans popilasyon an'!**Kwasans popilasyon an vini atravè Sen maryaj', kwazman ak multipliyè!Remak!Pa aplike pou andikap seksyèl(konfonn, menm sèks,..)aflije.**



Linivè 2 agrandi bezwen plis gadyen ak zanj.Pa kite anyen entèfere ak misyon eksperyans lavi nanm ou a.

Selebre:**08.1.7. Jou linivè(NAtm)!**Nan Rasanbleman lokal ou a.Gadyen gadyen sèvi ak Rasanbleman an tou kòm sant pou devwa gadyen.



Gadyen gadyen sèvi ak Rasanbleman lokal yo kòm sant pou devwa gadyen yo. Aksyon ak aktivite, kòmanse ak fanmi, kominote,.

Pro:aksyon anviwonmantal, aktivite ki konsène chanjman nan klima, ekosistèm, bèt sovaj, vejetasyon, siviv imen.

Pro:aksyon san vyolans, aktivite, rapò vyolans sou moun, bèt, anviwònman, veye katye.

Pro:aksyon san pwofi, aktivite, etabli CROn, ankouraje, itilize... **Pro:**jesyon tan nouvo laj.

Pro:responsabilite, santans obligatwa, lavi.

Pro:edikasyon gratis, swen sante gratis, volontè, salè minimòm chak semèn.

Anti:kapitalis, kominis, boule, kanibalis, chabon, kwazyè anbake, fatra, modifikasyon jenetik, imoralite, tenten, tenten manje, plon, plastik, polisyon, touris, iranyòm, richès apartheid!

Pou tout aktivite Law Giver Manifest la se gid nou.

LinivèLapriyè

1 **Bondye**ap tann ou tande!

Mezanmi 1 **Bondye**, Kreyatè linivè ki pi bèl Gadyen gadyen fidèl ou ki pi enb (1stnon) Mèsi paske w chwazi Limanite

Pwomès yo dwe gadyen Planèt Latè

Pwomèt pou kolonize linivè a epi vin gadyen li.

Mande èd pou akonpli desten limanite.

Pou tout bèl pouvwa a 1 **Bondye**ak byen limanite

Se lapriyè sa a itilize lè sa nesèsè ak nan jou Linivè!



Anvan kolonizasyon espasyal vini eksplorasyon espas. Chak pwovens bati mete nan òbit yon 'Eksplorasyon pò espas' (SXp). Tout eksplorasyon inisyè de SXpa. Yon S>Xp se karantèn tou pou tout moun ki antre, ki soti nan trafik k ap vini.

Remak!Lalin Latè a se yon Sanctuaire. Pa gen kolonizasyon! Pa gen militè! Pa gen min! Pa gen konpoze pèmanan ki baze! Chak Pwovens enstale yon modil kolekte done sou lalin lan. 7 pò espas òbit lalin lan. Rangers vole desann pou kenbe modil yo. Vizitè yo rete nan pò espas, yo pa gen dwa sou sifas lalin lan.

Kite lalin lan jan li ye. Se yon konpetans siviv imen.

Eksplorasyon espas ak kolonizasyon bezwen règ(lwa): S>X Lwa 1(espas enteryè) , S>X Lwa 2(espas eksteryè)! Yon Tribinal Eksplorasyon Espas(S> XC) ki fè respekte yo. S>XC desizyon yo obligatwa pou tout pwovens !!!

S>X Lwa 1(espas enteryè)



Eksplorasyon espas, kolonizasyon bezwen règ(lwa) ki se yon Tribinal Eksplorasyon Espas ki defann ak ranfòse(S > XC). Lwa espas enteryè(1)founi pou Espas Latè ak Lalin Latè.



Lwa karantèn SX

Pa gen anyen ki ka pote tounen sou Latè! Tout sa yo pote soti nan espas yo mete an karantèn sou yon pò eksplorasyon espas (SXp). Moun ki enplike nan vyole Lwa sa a jwenn, **MSR7**



Lwa SX Satelit

Chak pwovens gen dwa sou vi prive! Satelit ki soti nan lòt pwovens anvayi vi prive sa a. Satelit etranje nan yon espas enteryè pwovens yo konfiske, demonte epi yo ka detwi.



SX Lalin-Lwa

Lalin nan Latè se nan limit pou min, kolonize ak militè. Moun ki enplike vyole lwa sa a jwenn, **MSR7** Pwovens (yo) patisipe nan vyole lwa sa a gen yo 'SXp' fèmen pou 70 ane. Tout ekipman yo itilize pou vyole lwa sa a se konfiske, divize egalman pa pwovens onèt yo.



S>X Lwa 2 (espas eksteryè)



Lwa espas eksteryè (2) founi pou eksplorasyon planèt ak kolonizasyon. Yon Tribinal Eksplorasyon Espas sipòte ak respekte yo.

Lwa eksplorasyon SX

1stXC (1st Reklamasyon eksplorasyon) yon planèt oswa lalin ale nan yon pwovens ki bati yon baz pèmanan. 1stXC gen dwa pou 1/7 nan yon planèt. 1st moun k ap fè reklamasyon an divize planèt la an 7 zòn egal, li chwazi 1 nan zòn yo. 2nd moun ki fè reklamasyon an chwazi 1 nan 6 zòn ki rete yo... 7 lath moun ki fè reklamasyon an jwenn dènnye zòn nan. Yon fwa yo chwazi, zòn yo pa ka chanje.

SX Planèt Lalin Lwa

Yon Lalin Planèt (yo) ki fè pati pwovens ki 1st bati yon baz ekipe sou li (aplike pou chak lalin). Li pa pataje ak lòt Pwovens! Lè yon baz lalin vin pa itilize (akòz neglijan, ..) nenpòt lòt Pwovens ka deplase pou reklame Lalin nan. Vyolasyon Lwa Planèt Lalin yon pwovens koupab pèdi dwa pou eksplòre planèt lalin lan pandan 70 ane. Tout ekipman yo itilize pou aktivite kriminel sa a se konfiske ak divize egalman pa pwovens onèt yo. Moun ki nan vyolasyon jwenn **MSR7**

Lwa ki pa konpatib nan espas enteryè ak ekstèn SX:

Lwa Lalin SX Latè (espas enteryè) pa aplike pou lòt Planèt Lalin kolonize yo (espas eksteryè)!

SX lwa konpatib espas enteryè ak ekstèn:

Lwa karantèn SX(espas enteryè)aplike nan chak planèt kolonize (espas eksteryè)!**SX Satelit'Lwa**(espas enteryè)aplike nan chak planèt kolonize(espas eksteryè)!

S > XC(Tribinal eksplorasyon espas)

Eksplorasyon espas, kolonizasyon bezwen yon règ(lwa) ranfòsman yon Tribinal Eksplorasyon Espas.S>XC defann lwa eksplorasyon ak kolonizasyon espasyal la.S>XC desizyon yo obligatwa pou tout pwovens !!!



Tribinal la gen 7 Jij(1 nan chak pwovens), pa gen jiri.Jijman an fèt pa vòt sekrè, vòt majorite.Majorite minimòm 4. Pa gen apèl.

Jistis bay lalwa se règ nan chak pati nan Linivè fizik la.Gadyen Gadyen Linivè yo remèsye **1 Bondye** pou kreye pi bèl Linivè a epi fè limanite gadyen li.

Pou glwa **1 Bondye** ak byen limanite!!!



Afimasyon 3

Lavi imen se sakre depi nan konsepsyon li epi gen yon obligasyon miltipliye!

Li espèm lyezon ak yon gwosès ze li te kòmanse(lavi moun).Lavi imen se sakre Se poutèt sa li bezwen yo dwe pwoteje kont menas fizik, sa ki mal moral. Mete fen nan yon gwosès(Avòtman)se touye se anti **1 Bondye**. Avòtman se sa ki pi mal, krim ki pi lach yon moun ka fè !!!**MSR7**

Menas(Danje)pou byennèt ak siviv limanite soti nan predatè imen (founisè adiksyon, asasen, agresè timoun, sèks konfonn, menm sèks, asasen, politè, pwofitè,..).Kominote a gen yon devwa pou kenbe Danje sa yo.Paran ak Edikatè yo gen yon devwa espesyal isit la.

Egzekisyon yon asasinay te planifye nan yon lavi Imèn(Avòtman, asasina, pèn lanmò). Touye kit se pa Gouvènman, Militè, konbatan Libète(Separatis), fo Kilt relijye(teworis), Kriminèl, Lapolis oswa vanjans sivil se anti **1 Bondye**. Chak moun gen yon devwa sivil ak moral pou asire yo pouswiv chak Asasen.

Zewo tolerans pou touye!!

Touye yon moun pa padone!!!

Touye kòlè 1 Bondye!!!



Oto enflijetouye(etanazi, swisid)yon siy nan yon lespri fèb ak yon lespri fèb.Yon eksperyans lavi pou nanm nan. Pa entèfere sof si gen yon danje pou lòt moun. **1 Bondye**pral okipe sa nan Jou Jijman an.Li akseptab pou ede yon moun touye tèt li toutotan tribinal ki konsène a aksepte ke gen yon volonte lanmò. Soufrans grav se tòti(Yon bèt kay retire yon moun pa merite mwens). Fini li!

Lòt Danje pou byennèt ak siviv lavi moun soti nan:

Klima,(twò frèt, twò cho, twò sèk, twò mouye,..) sèvi ak rad pwoteksyon ak abri.Moun, Shire ak Pwovens yo dwe travay ansanm.Sanzabri se yon echèk kominote a, wont!



Predatè bèt yo,(chen, moustik, reken, koulèv..) konsyantizasyon ak kontwòl kominote a esansyèl. Yon Shire dwe aji responsab.Moun yo dwe vijilan epi sèvi ak bon sans.



modifikasyon jenetik,(bakteri, zwazo, anzim, fongis, ensèk, mamifè, grenn, viris,..)joue **1 Bondye'** Konsepsyon.GM chanje ekosistèm ak chèn alimantè. **Sispann 'GM'**rechèch, grandi, pouswiv chèchè, kiltivatè.**MSR7**



Predatè mikwoskopik,(bakteri, fongis, jèm, viris,..) se yon menas furtif men yo ka pi danjere a. Lapwòpte, pwòpte, vaksinasyon, rejim alimantè, ijyèn pèsònèl, karantèn, chèk sante moun ak bèt, 'Ed'.Paran, Edikatè, Shire ak Pwovens dwe travay ansanm.



Polisyon, (jetab, fatra nikleyè, anbalaj, boule: chabon, gaz, lwil oliv, iranyòm; dechè toksik..) se genyen. Fèmen chabon, min iranyòm, diminye lwil oliv, boule gaz. Pouswiv **MSR7** Brûleurs chabon ak minè, minè iranyòm ak pwodiktè fatra nikleyè.



pòv rejim alimantè, pa gen malsen (alkòl, gazeuz, dous, . . .) bwè, pa gen malsen (GM, manifaktire) manje. Pouswiv founisè nan bwason malsen, manje. Shire, Pwovens yo se asire tout moun gen dlo potab, manje manje. Yon kominote ak moun ki grangou swaf se yon kominote ki echwe. Pa kite kominote w echwe!



Pwoteje lavi moun kont danje ak menas !!!

Miltiplikasyon

Pou siviv espès yon moun fizikman, mantalman, anfòm emosyonèl, gen yon **1 Bondye** bay devwa pou marye ak miltipliye. Akoupman, miltipliye nesèsè pou etabli yon fanmi. Si w pa fè sa, se yon menas anti sosyal (siviv) nan Kominote a. Seliba se anti **1 Bondye**.

Yon objektif prensipal pou viv se kwaze ak miltipliye. Si w pa fè sa, se viv yon vi ki echwe. Akseptab pou **1 Bondye** ak kominote. Siviv espès se esansyèl.

Siviv kominote a ka dikte miltiplikasyon fòse. Enseminasyon atifisyèl men pa gen okenn modifikasyon jèn. Yon moun pa bezwen marye pou li miltipliye (adopsyon, adopsyon).

Akoupman, miltipliye nan yon inite familyal se fason ki gen plis siksè, ki pi benefisyè pou viv ann amoni ak devwa yon moun, desten. Kominote a sipòte yon inite familyal.



Kominote ki byen fonksyone itilize inite fanmi an ak règ relijye yo pou miltipliye. Shire bay medikal gratis depi konsepsyon jiska lanmò ak edikasyon gratis pou timoun ak granmoun aje atravè **SmeC** (Konplèks edikasyon medikal Shire). **Shire**, kay fanmi, tradisyon, dyalèk...

Seleksyon sot pase yo nan 'lamarye ak Veterinè cheval' te konte sou: elitism, Evaris, lanvi.. Sa a te mennen nan inbreeding (endezirab). Seleksyon lamarye ak Veterinè cheval pa kominote a pi bon. Pandan 1 ane yo 'CE' (Ijans Kominote) sèvis chak 17 ane Li ak 18 ane Li yo evalye (kapab miltipliye, nan paran, entegrite rasyal, divèsite pwovens) epi yo chwazi pou antre nan yon kontra 'Sentepri maryaj' (HM).

Kontra 'HM' a pèmèt 1 Li ak 1 Li kwaze ak miltipliye. Kontra 'Maryaj Sen an' gen yon kòmansman ak yon fen. Li kòmans nan Jou maryaj la lè w siyen. Li fini lè pi piti timoun nan fè laj 17 an(Li), 18 (Li). Kraze kontra a(Adultè..) se kriminèl. **MSR4-R5**



Pa gen 'HM' pou molester timoun, menm sèks, sèks konfonn!

Koup menm sèks, transganr k ap viv ansanm se pa yon inite fanmi! Yo pa ka leve timoun. Moun k ap abitye timoun, menm sèks ak timoun ki konfonn sèks ogmante komèt yon krim(mole timoun) **MSR7**

Mating, miltipliye deyò 'Sentespri maryaj' se 'Fatra'. Paran fatra lage pitit yo. Timoun yo vin disponib pou adopsyon.

Poligami(yon moun gen plis pase 1 mari oswa madanm) se bèt tankou, primitif, akseptab konpòtman moun yon, krim. Maryaj gwoup yo se depravasyon, imoral yon krim(Adultè). **MSR4-R5**

Koup ki pa ka miltipliye(pwoblèm sante) vin paran adoptif. Me kalifye pou adopte. Pa aplike pou andikap seksyèl(molesè timoun, menm sèks, sèks konfonn) a lije.

Gen 4 gwo menas pou 'Maryaj Sen', egoyis, adiltè, adiksyon, andikap seksyèl ak pònografi. Fòs moral genyen batay menas sa yo. Pou timoun yo ak pwòp tèt ou gen fòs moral.

Mate ak miltipliye pou siviv espès!

Dwe fè:

Konsepsyon se **1 Bondye** agwo mirak! Abataj (avòtman) ki poko fèt la se krim ki pi afreyan nan Linivè! Pi gwo joure a **1 Bondye! Remak!** Avòtman se yon Egzekisyon lach! **MSR7**



Fo: Anviwònman vle pwoteje vejetasyon, bèt sovaj men sipò, Avòtman yo se fo. Aktivis dwa bèt ki sipòte avòtman yo se fo. Shun wont yo! Montre degoutans ou(ki pa vyolan).

Zewo tolerans pou avòtman, pèn lanmò, touye moun !!!

Responsablite nan lavi ak apre lavi !!!

Egzekisyon yo te planifye touye(**MSR7**) kit se pa gouvènman, militè, kriminèl, konbatan pou libète(separatis, teworis), ki fè respekte lalwa

oswa tire revanj sivil. Tout danje, menas ak krim kont lavi moun yo trete **MSR7**. Krim ki pase ak prezan kont lavi moun yo responsab pa **1 Bondye** nan Jou Jijman an.

Chak moun gen yon **1 Bondye** bay devwa pou pwoteje lavi moun kont: **Dejwe** (alkòl, adrenalin, jwèt aza, fè makèt, fimèn,...) **Klima** (twò cho, twò frèt, twò sèk, twò mouye..) **Predatè bèt yo** (chen, moustik, reken, koulèv,...)

Predatè imen yo (atakan, entimidatè, agresè timoun, sèks konfonn, menm sèks, asasen, polisyonè, pwofitè..)

Predatè mikwoskopik (bakteri, fongis, jèm, viris..)

Polisyon (lè, tè, espas, dlo)

Rejim pòv (pa gen bwason, bwè malsen, pa gen manje, manje malsen..) **sòt** (depandans, boule, fatra, polisyon, ensousyan,..)

Predatè richès yo (pwofi parazit predatè, pwopriyetè etranje..)



Chak moun gen yon **1 Bondye** bay devwa pou 'Sispann tòti gouvènman an, Egzekisyon yo (asasen, pèn lanmò)'. Gouvènman sa yo ak anplwaye k ap patisipe yo ranplase, pouswiv, **MSR7**

Vyolans domestik pa akseptab kominote a gen yon devwa isit la. Rapòte chak vyolans domestik ou obsève. Tcheke pou asire kominote a ap pran aksyon. **Sispann Vyolans ~ Kòmanse lakay**

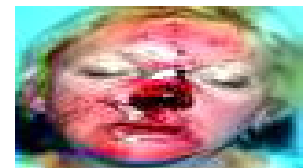

Chak moun gen yon **1 Bondye** bay devwa pou viv an sante (san polisyon, rejim alimantè ki an sante, kenbe anfòm, dlo pwòp pou bwè, rad pwoteksyon akabri..). Kominote a bezwen rann sa posib.

Gen yon **1 Bondye** bay obligasyon pou kwaze, miltipliye. Pou akonpli obligasyon sa a, li menm ak li antre nan yon kontra 'Maryaj Sentespri'. Mating, Holy Marymony pa aplike nan menm sèks oswa sèks konfonn.



Seremoni kwazman menm sèks anòmal, deprave, degoutan, revòlte. Yon menas pou espès la. Molès timoun, menm sèks, konfonn

sèks yo se andikap(**seksyèl**)ki se yon menas pou espès imen an. Se poutèt sa li vin nesesè nan karantèn(**izole**)menas sa yo. Koup menm sèks k ap viv ansanm deyò 'SQC'(Konpoze karantèn **seksyèl**)se imoral, deprave. Menm sèks, konfizyon sèks manyen timoun yo se afliksyon sou timoun, yon krim yo dwe pouswiv,**MSR7**

Sipòte yon konsèp nan yon inite Fanmi ak lavi kominal. Pou lamarye, seleksyon Veterinè cheval itilize 'CE'(Ijans Kominote)sèvis.Chak 17 ane Li, 18 ane Li yo evalye(**kapab miltipliye, vin yon paran, entegrite rasyal, divèsite pwovens**), chwazi pou antre nan yon 'kontra maryaj Sentespri. Kraze kontra(**Adultè..**)jwenn**MSR4-R5**

Gadyen gadyen sipòte timoun k ap grandi ansanm pa paran, doktè, pwofesè, volontè granmoun aje yo. Li asiste (**obligatwa**)anvan, pandan gwosès ak apre tibebe ki fenk fèt te rive yon 'SmeC'(gade Shire)! Li sou yon lis chak semèn menm jan ak doktè, pwofesè ak volontè granmoun aje yo.



Selebre

02.1.7. Jou flè(NAtm)



Lavi imenLapriyè

1 Bondyeap tann ou tande!

Mezanmi**1 Bondye**, Kreyatè linivè ki pi bèl Gadyen gadyen fidèl ou ki pi enb (1stnon) Mèsi pou kreye Limanite

Mwen pwomèt pou m pwoteje lavi moun soti nan konsepsyon

Mwen pwomèt pou m kenbe ak pini nenpòt menas pou lavi moun

Mwen pwomèt mate miltipliye pou kolonizasyon espas siviv espès

Pou tout bèl pouwa a**1 Bondye**ak byen limanite

Lapriyè sa a itilize lè sa nesesè!



Afimasyon 4

Limante se chèche ak jwenn konesans pase aplike li!

Sant kontwòl santral kò sakre imen an se yon sèvo. Sèvo a bay limante entelijans inik, imajinasyon, panse abstrè, ladrès pou rezoud pwoblèm. Kapasite pou absòbe konesans ak aplike konesans.



1 Bondye
vle
limante

Chèche Konesans
Akeri Konesans
pou: **Aplike Konesans**



Nan Jou Jijman an 1st kesyon 1 Bondye mande: Eksplike ki konesans yon moun te akimile kontinyèlman ak kijan konesans sa a te aplike pou benefis abita lokal la ak tout anviwònman an. 1 Bondye vle nou jwenn konesans ak aplike konesans soti nan bèso jiska ensinerasyon.

Chèche konesans vle di vle konnen, aprann, fè eksperyans... Chèche konesans nan men: Paran, edikatè, liv, Manif pou bay lalwa, konseye, entènèt...

Akeri Konesans vle di jwenn yon edikasyon, akkeri konpetans ak eksperyans lavi. Jwenn Konesans nan: Etidye, mande, li, koute, obsève, pwojè, esè ak erè, anseye konseye...



Aplike Konesans vle di anseye lòt moun, fòme lòt moun ak pataje eksperyans lavi ak lòt moun. Aplike konesans atravè: ansèyman, aplikasyon, konvèsyon, itilizasyon, itilizasyon...



Kwayans Gadyen Gadyen pi bon fason pou 'Chache, Akkeri ak Aplike Konesans' se pa metòd 'Aprann ak anseye'. (1st aprann epi anseye). Yon lavi siksè konsiste de aprantisaj kontinyèl, ansèyman jwenn eksperyans lavi. Tout lavi!



Sik lavi nan aprantisaj ak ansèyman:

Yon moun ap grandi nan manman l pou l vin matris. Fetis la ap grandi aprann pou koute epi rekonèt vwa paran li yo. Paran yo anseyen an pale, li,



t'ap rele byen fò, chante, fè mizik, ri, prezante son bèt kay yo. Yon fetis genyen 1 listeksperyans lavi. Paran yo jwenn 1 yo steksperyans nan paran.

Lè w ale nan Shire ak pwovens entelektyèl edikasyon piblik gratis **apran** atravè etid, konpreyansyon, konpreyansyon ak repetisyon. Elèv k ap aprann yo **rapidanseye**(ede edikatè)elèv k ap aprann yo dousman.

Nan travay chak travayè resevwa fòmasyon ak re-fòmasyon. Plis konesans, travayè ki gen eksperyans ede ak fòmasyon ak re-formation.

Misyon yon nanm konsiste de akimile eksperyans lavi lavi nou. Se devwa w pou w ede nanm ou. Chèche, jwenn ak aplike konesans mennen nan eksperyans lavi. Sò, chwa plis eksperyans lavi.

Eksperyans lavi sò:Yon aksidan ki menase lavi(tonbe soti nan yon gwo wotè).Yon eksperyans lavi ki pa janm bliye.

Eksperyans lavi chwa:Yon moun deside parachit.Yon eksperyans ki pa janm bliye.

Pwopriyete entelektyèl(IP), Konesans eksperyans lavi yon moun konsève(imobilye)pou vin imòtèl.Apwòch kontinwite konesans idantifye konesans kritik epi li bay metòd pou kaptire, aplike transfè konesans sa a.Eksperyans lavi yo dwe separe ant travay ak pèsònèl.

Konesans eksperyans lavi yon moun(IP)se pataje ak kominote a ak fanmi.Pataje nan kominote a rive atravè edikasyon piblik gratis. Pataje vle di odyo oral(rakonte istwa), videyo(montre), lonbraj (men sou).

Tout pwopriyete entelektyèl(komèsyal, prive)fè pati kominote a (Shire). Yon kominote bay mwayen pou yon moun genyen, IP Reklame 'Dwa D', Patant' se vòlè nan kominote a, **MSR6!**

Pataje konesans nan fanmi an rive atravè timoun, pitit pitit.Pataje: odyo oral(rakonte istwa), videyo(montre), lonbraj(men sou).

Gadyen Gadyen Linivè yo ede avèk Gid Etid, 'Aprannepi Anseye' metòd nan aprantisaj ak ansèyman kontinyèl. UCG sipòte edikasyon gratis gouvènman an ak opoze, edikasyon ki pa gouvènman an. Edikasyon UCG sipòte edikasyon Shire, Pwovens:

- SmeC** 'Konplèks edikasyon medikal Shire'.
- PHeC** 'Konplèks edikasyon nan lopital pwovensyal'.
- PDEc** 'Sant ijans defans pwovensyal'. 'Sèvis
- CE** Ijans Kominotè'.



Liy tan konesans Gadyen Gadyen an:

Manman ak timoun >**SmeC**(Klib tibebe ki fèk fèt, Lekòl de baz, Lekòl sèlman pou ti fi, Kolèj pou fanmi, Club Aktivite pou granmoun aje)>

PHeC(Sèl lekòl ti gason an; Apranti, Teknik, Kolèj Lidèchip; Kan lidèchip)>

PDEc(CE, Leadership Camp, seleksyon koup)>

Eksperyans lavi > Kontinwite Konesans !

Gadyen gadyen Edikasyon gratis se yon efò konbine edikatè, medsen, paran, entelektyèl, volontè, granmoun aje ak gouvènman an.

Dwe fè:

Chèche konesans:mande, vin avanti, kirye, koute, obsève, rechèch, li, gade,..

Jwenn konesans:konprann, eksperyans, atrab, aprann, repete, teorize, konprann,..

Aplike konesans:konseye, fè, gide, enstwi, konseye, montre, anseye Sipò:1stLè sa a, aprann 2ndAnseye(tankou: timoun, paran, anplwaye, lidè) Sipò:'Konplèks edikasyon medikal Shire'(SmeC) Sipò:'Konplèks edikasyon lopital pwovensyal'(PHeC) Sipò:'Konplèks ijans defans pwovensyal'(PDEc) Sipò:'Sèvis Ijans Kominotè'(CE)

Mande edikasyon gratis gouvènman an soti nan bèso jiska kremasyon.Se ou **1 Bondye** bay dwa!Edikasyon ki pa gouvènman an fèmen.

Zewo Tolerans nan vòlè nan edikasyon piblik!

Gouvènman ki bay edikasyon ki pa gouvènman an lajan ap vòlè nan edikasyon piblik ak joure **1 Bondye**.Sa kalite Gouvernman i ganny retire, pouswit **MSR7**.Anplwaye ansyen gouvènman ki fasilite sa a kalite Gouvènman yo kòm koupab. Yo pèdi travay yo, yo pouswiv **MSR7**.

Chak fwa ou aprann yon bagay, ekri l.Apre sa, anseye lòt moun li. Konsève ekriti ou yo pou kontinwite Konesans.

Sèvi ak Gid etid Gadyen Linivè.Sipòte plagiatis nan edikasyon.Poukisa reekri yon bagay ki byen ekri. Olye de sa sèvi ak li epi elaji sou li.



Gadyen Gadyen Linivè yo pa sipòte inivèsite yo. Di **Nonnan** koripsyon, elitis Inivèsite. Gadyen gadyen kòm anse kòm apranti. Apre eksperyans travay fè plis etid. Jwenn pwomosyon pa ansyen. Plis eksperyans travay plis etid, plis pwomosyon pa..



Pwopriyete entelekyèl (Dwa, Patant...) fè pati kominote a! Pwofite nan Pwopriyete Entelekyèl se yon Krim! **MSR6**



Selebre **06.1.7. Jounen edikasyon** (NAtm) nan yon rasanbleman toupre ou!

Lavi imen Lapriyè

1 Bondye ap tann ou tande!

Mezanmi **1 Bondye**, Kreyatè ki pi bèl Linivè gadyen-gadyen fidèl ou ki pi enb (1st non) Pwomès pou chèche, jwenn ak aplike Konesans tout lavi Pwomès pou aprann ak anseye atravè Edikasyon gratis, Travay Pwomès pou sipòte edikasyon piblik

Pase eksperyans lavi bay pwochen jenerasyon

Pou tout bèl pouvwa a **1 Bondye** ak byen limanite

Se lapriyè sa a itilize lè sa nesèsè ak nan jou edikasyon!



Afimasyon 5

La **Manifest ki bay lalwar** anplase tout mesaj anvan yo **1 Bondye** voye.

Atravè istwa imen nan entèval iregilye **1 Bondye** chwazi yon moun pou l pase yon mesaj bay limanite. **1 Bondye** i wont paske moun pa t koute mesaj sa yo. Dènye mesaj la se '**Manifest ki bay lalwa**'. Li ranplase tout piblikasyon relijye aktyèl ak sot pase yo. Se poutèt sa, piblikasyon sa yo demode yo evite epi yo pa respekte yo. Demode enplike nan jete zanmitay anviwònman an.

Mesaj sot pase yo te inyore. Sa a se dènye mesaj anvan limanite pral chanje. Anbrase mesaj sa a ak tout kè w ak tout nanm ou. Pwoteje ak pran swen mesaj sa a.

Pou asire ke chak moun jwenn opòtinite pou li, anbrase, konprann 1 dènye mesaj Bondye a '**Manifest ki bay lalwa'**(LGM).

Se chak moun pou simaye mesaj la. Montre sou sit entènèt nou an,

www.universecustodianguardians.org 1

Bondyeap gade.



Entwodiksyon an anseye sou fason pou adore. **1 Bondye**ap tann tande pale de ou, adore chak jou (Lapriyè chak jou). Ki jan pou aplike pou 'LG M' la. Poukisa 'LG M' te ekri. Konvèsyon moral nan gouvènans...

1 Lafwayo eksplike: senbòl li nan rekonesans (èptagòn), Vizyon li yo, kòmanse yon Rasanbleman. Gen yon apèsi sou 7 woulo liv ki te swiv pa woulo yo:



Sc1: **Kwayans** fondasyon an sou ki **1 Lafwa** se bati sou! Sc2:

Obligasyonyon devwa moun anvè **1 Bondye**! Sc3: **Privilèj**se

rekonpans pou ranpli konplè 'Obligasyon'! Sc4: **Echèk**yo joure nan

direksyon **1 Bondye**yo evite! Sc5: **Vètye**se konpòtman l lifestyle

mete pa **1 Bondye**! Sc6: **Khronicle**se eritaj limanite! Sc7: **Aprè lavi**

kote nanm nan ale!

Jan sa ekri a, sa pral ye

1 Bondyekrete tan pou mezire 'Kòmanse' ak 'Fin' tan pou mezire. **1 Bondye**si la: Kòmanse > fen > resikle > kòmansman > fen > resikle...

1 Bondyevele nouvo jesyon tan.



UCG: Jesyon tan New Age!

Kout tèm: **CG Klock**~Triyang tan~**CG woutin chak jou**~ **Kouvrefe lannwit**~

Mwayen tèm: **CG Kalender**~**Tèm Fun Day**~**CG Planifikatè**~**CG Almanak chak ane**

Long tèm: **CG Khronicle**~**CG Kontinwite Konesans**~

Gadyen Gadyen Klock(**CG Klock**)pou jesyon tan kout tèm, ranplase tout lòt revèy. jou gen 21 èdtan > 1 èdtan gen 21 minit

> 1 minit gen 21 segonn > 1 segonn gen 21 kliyot > 1 kliyot gen 21 kliyot > 1 kliyot gen 21 klik!

14 h 12 m 16 s
207 dy 4 dw
Y 1 M 8 W 2

Liy 1: 14 èdtan, 12 minit, 16 segonn. **Liy 2:**
207 jou nan ane a, jou 4 nan semèn nan.
Liy 3: Ane 1 - Mwa 8 - Semèn 2

Jwenn yon CG Klock

Triyang tan:

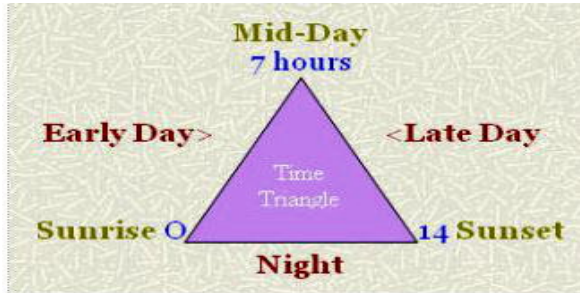

Kòmansman jounen an:

0 èdtan Solèy leve~ soti nan 0-7 èdtanse Byen bonè 7 èdtanse Mid Jounen~ soti nan 7-14 èdtanse Ta Jounen 14 èdtanse Sunset~ soti nan 14-21 èdtanse Lannwit

Obligatwa kouvrefe lannwit soti 14-21 h (CG Klock). Se Shire ki fè respekte kouvrefe lannwit. Kouvrefe lannwit paske kò nou pa fèt pou nwi!



CG Kalender, tan mwayen tèm. 'Standard Year' 14 mwa (13: 28 jou mwa + 1: 1 jou mwa), 365 jou. Chak 4 ane: Quattro Year (13: 28 jou mwa + 1: 2 jou mwa) 366 jou. Tèm Fun Day (NAtm), founi pou yon kominote bezwen selebre, wont ak sonje.

Yon Planifikatè CG, ta dwe fè pati woutin chak jou ou.

1 Bondye vle viv nan kominote a!



1 Bondye vle 7 tribi k ap viv nan anpil Shires nan 7 pwovens. Moun yo se bèt sosyal ap viv, travay, grandi yon fanmi nan yon kominote. Pwopriyete prive (kapitalis) se egoyis yon Echèk, Anti 1 Bondye, Anti kominote. Gwoup kay yo epi CRON ranplase li.



Pwopriyete kominote a fason Gadyen gadyen an.

Pwopriyete prive (komèsyal), Leta ak antite piblik yo ranplase pa CRON (Community Run Owned pa pou pwofi). Yo ranplase lojman prive akabri kominotè (Lojman gwoup).



Yon kominote bezwen gouvènans, lwa, ranfòsman, jistis, ..

Jistis yon bezwen imen. Moun ap viv nan kominote ki gen Lwa (Règleman, Règleman) fonksyone, siviv. Lè parèt yon vyolasyon lalwa,

Verite jwenn, pou etabli kilpabilite ou pa koupab.
Kilpabilite swiv pa responsabilite santans obligatwa,
reyabilitasyon ak konpansasyon. **Remak!** Yo pa gen jiri!



1 Bondye 1 Lafwa 1 Legliz Gadyen Gadyen Linivè 1 Bondye

se sèlman li menm ak li kreyatè 2 Linivè! 1 Lafwa sèlman
relijyon tout lòt bagay se kilt! 1 Legliz (UCG) 7 administrasyon
nan 7 branch fanmi! **Linivè** > se Linivè fizik la! **Gadyen** > moun
k ap okipe linivè fizik la! **Gadyen yo** > nan Manifest ki bay
lalwa a!



?a = ?a Ou kesyon? Repons Manifest ki bay lalwa!

Mesaj sot pase yo te inyore!

Okenn moun oswa Gouvènman pa gen dwa touye yon moun!
Li se Anti **1 Bondye**. Anpil moun ak gouvènman an touye.
Andose pa move relijyon (kounye a Kilt). Tout moun yo
responsab nan lavi, apre lavi a **1 Bondye** ak Limanite.



Tout Asasen yo pou swiv ak nan kaj !!! Zewo tolerans pou touye !!!

1 Bondye vle limanite chèche konesans, Lè sa a, jwenn li
epi aplike konesans sa a, tout lavi. Sa a bay chak moun
nan **1 Bondye** bay dwa a edikasyon gratis tout lavi yo. Pou
asire ke estanda kominote yo satisfè, se sèlman
edikasyon piblik ki akseptab.

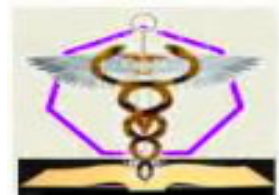

Syantis fache!

1 Bondye se wont ke Limanite pèmèt Syantis fache defi **1 Bondye** a
konsepsyon. Syantis fache (awogan, inyoran..) echwe chak fwa yo defi **1**
Bondye konsepsyon an. Efè segondè yo nan aksyon yo toujou mete
moun an danje. Egzanp:

Entèferans ak koule Rivyè: Irigasyon, anòmal devye dlo sa evantyèlman
mennen nan kondisyon sechrès (pi ba larivyè a ogmante evaporasyon).
Bloke plenn inondasyon ogmante vitès koule ak faktè ewozyon li yo (Pwa
submerged objè ki ka pote ale nan yon rivyè pwopòsyonèl ak sizyèm
pouvwa vitès koule larivyè Lefrat la). Sa a mennen nan pi gwo

inondasyon, pi vit ewozyon. Sa a tou aplike nan bank rivyè beton, kabann.



Bati mi solid nan lanmè yo mennen nan pi gwo ewozyon sou lòt pati nan litoral la. Kreye nouvo rift ak undercurrents. Sa deranje ekosistèm rivaj ki egziste deja. Irigasyon detwi sivilizasyon yo!

Kò imen an se sakre men anpil moun peche nan zòn sa a. Transfizyon san, pèse kò, kanibalis, sikonsizyon, klonaj, operasyon kosmetik, ti bebe designer, chanjman sèks, sipò lavi, makijaj, kwasans ògàn, transplantasyon ògàn, tatoo. Tout joure ki anwo yo **1 BONDYE**.



Tout bagay **1 Bondye** kreye gen yon kòmansman ak yon fen. Rès yo resikle. Pwolonje initil moun oswa lòt lavi se Anti **1 Bondye**. Sipò lavi, kenbe kò a vivan pa mwayen atifisyèl (retade jou jijman an), joure **1 Bondye**. Resiklaj yon kò moun vle di ensinerasyon ak sann dife. Resiklaj yon nanm imen enplike Reyenkanasyon.

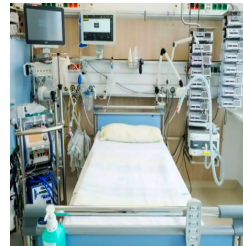

1 Bondye vle limanite viv ann amoni ak tèt li ak anviwonman yo. Pou viv ann amoni ak tèt li, vyolans pa janm ka yon solisyon. Viv ann amoni ak anviwonman vle di konpreyansyon sou dewa gadyen ak aplikasyon yo. **1 Bondye** vle limanite yo dwe Gad Linivè fizik la.



Pou w ka gadyen linivè fizik la. Limanite dwe eksplòre espas, pase kolonize li. Kolonizasyon vle di miltiplikasyon.



Dwe fè:

Ranplase tout lòt piblikasyon relijye yo ak Manifest ki bay lalwa!
Jete piblikasyon demode yo ki zanmitay anviwònman an.

Ekreme nan manifest la, lè ou wè yon tit enteresan li. Apre sa, fè kèk lekti pwofon. Reli, konprann, aplike. Viv li!

Lespri a, konpreyansyon mesaj la se sa ki enpòtan. Se pa siyifikasyon mo endividyèl oswa estrikti fraz la. Konprann lespri a, objektif panse a ap ede nan aplike mesaj la.

Prezante 'LGM' a bay lòt moun. Jwenn 6 lòt Sipòtè. Kòmanse yon Rasanbleman. Eli ansyen yo (egal li ak li). Ansyen yo fòme yon komite (Klan). Sipòtè ansyen ou yo ak komite yo.

Komite eli 2 Gadyen Zenturion (1 Li, 1 Li). Ki moun ki vin manm Linivè Gadyen Gadyen yo. Kounye a, chak Sipòtè Rasanbleman sa a se yon Gadyen Gadyen (CG). Gadyen Habita lokal la ak Gadyen 'LGM'.

1 Bondye vle chak moun bay opòtinite pou li ak etidye 'LGM'. Moun ki pa ka li yo ta dwe gen li pou yo. Pa gen okenn egzansyon chak CG gen yon devwa isit la. **1 Bondye** ap gade.

CG sipòtè 'Edikasyon gratis' ak lekòl gouvènman yo. Paran CG yo eksplòre regilyèman 'LGM' ak pitit yo. Paran yo asire w ke edikatè lekòl yo fè menm bagay la.

Travayè CG yo dwe asire ke plas travay yo opere nan direktiv yo nan 'LGM'. Nenpòt pwoblèm yo rapòte bay 'Klan' la. Klan ak gouvènman an pral mennen ankèt sou epi fè efò pou rezoud pwoblèm nan. Se pa tout pwoblèm yo rezoud. Pase yon pi bon konpwomi rezilta yo itilize.

Sa ki mal, imoral, anti **1 Bondye** konpòtman pral enplike reekri, koripsyon, move, rabè Lwa. Backdating yo ak resancing. Sèvi ak 'LGM' kòm gid. **1 Bondye** ap gade.

CG kenbe responsab nan lavi, apre lavi apre **1 Bondye** egzans lan! Padon pwoteje sa ki mal, krim, anachi, sipòtè reinfrazyon. **1 Bondye** pa padone, rann moun responsab pou aksyon yo, inaksyon!



Konpòtman limanite (Divizyon atòm, fizyon nikleyè, transplantasyon pati nan kò ak likid kò, kanibalis, jeni jenetik, klonaj, boule konbistib fosil, fatra, polisyon..) ap menase **1 Bondye** konsepsyon! Sispann fache **1 Bondye**. **1 Bondye** pral refòm limanite epi netwaye planèt la lè l sèvi avèk lanati (gade pwofesi).



1 Bondye Dènye mesaj se yon gid sou bagay ki gen pou vini yo. Plis moun anbrase, aji sou li. Mwens limanite ap souffri. **1 Bondye** ap gade.

Pou byennèt esprityèl ak fizik limanite finalman siviv ak akonpli desten li. 'LGM' bay konsèy sou lwa espas! Colonizing Space, yo te gadyen nan linivè fizik la ak gadyen yo **1 Bondye** dènye mesaj' se obligatwa.



Mesaj Lapriyè

1 Bondye ap tann ou tande!

Mezanmi **1 Bondye**, Kreyatè ki pi bèl Linivè gadyen-gadyen fidèl ou ki pi enb (1st non) Resevwa ak absòbe mesaj ou a
Mwen pral gaye mesaj ou a bay tout moun. Mwen pral jete tout mesaj ki demode demode. **1 Bondye** ak byen limanite



Lapriyè sa a itilize lè sa nesèsè!



Afimasyon 6

Nimewo yo enpòtan ak **7** se divin!

Yon fwa limanite te kòmanse sèvi ak nimewo li te pare pou evolye nan desten li: Gadyen nan linivè fizik la. Nimewo yo te fè li posib pou dekri ak mezire kantite, vitès,.. kreyasyon. **7** ing konsèp matematik. Gadyen gadyen kwè ke nimewo yo se yon gwo poto nan entèlijans limanite.

Nimewo yo se konsèp matematik fondasyon ke limanite itilize pou kreye plis konsèp matematik. Nimewo te mennen nan syans ki pèmèt nou avanse ak konprann pi plis ak plis nan **1 Bondye** kreyasyon yo. Syantis fache ap tanperaman ak **1 Bondye** desan yo. Numbers bati sivilizasyon ak detwi yo.

Nimewo yo pèmèt konte:

Dwèt sou yon men 1, 2, 3, 4, 5. Rezilta (senbòl: =) 5 dwèt.

Ajoute (senbòl: +) pèmèt yo rantre plis pase 1 rezilta konte. Dwèt sou 2 men $5+5 = 10$ dwèt sou tou de men yo.

Pran ale(senbòl:-)pèmèt diminye yon rezilta anvan yo.1 men ki gen 5 dwèt gen 1 dwèt koupe(aksidan): $5-1 = 4$ dwèt yo kounye a nan men yo.

Miltipliye(senbòl: •)pèmèt(pi senp)konte kantite atik ki sanble.Dwèt sou 3 men $3 \cdot 5$ (pi senp lè sa a $5+5+5$)= 15 dwèt sou 3 men.Lè miltipliye menm nonb la repete a**Pouvwanot-**syon yo itilize: $2 \cdot 2 \cdot 2 \cdot 2 \cdot 2$ (2spouvwa 5)= 32 senkyèm pouvwa 2.

Divize(senbòl:/)pèmèt pòsyon nan rezilta anvan yo.3 men gen 15 dwèt. 1 men gen $15/3 = 5$ dwèt.

Nimewo pèmèt kreyasyon yon**Sekans**nan nimewo0, 1, 1, 2, 3, 5, 8, 13, 21, 34, 55, 89, 144, 233,...(senbòl:...)apre 2 nimewo inisyèl, chak nimewo se sòm 2 nimewo anvan yo.

Gadyen gadyen sèvi ak sistèm nimewo natirèl baz 10 la.

Senbòl 1 chif yo itilize:0(zewo), 1(yonn), 2(de), 3(twa), 4(kat), 5 (senk), 6 (sis), 7(sèt), 8(uit), 9(nèf).

Nimewo:0, 2, 4, 6, 8yo relemenm; 1, 3, 5, 7, 9yo rele enpè.

Aprè 9,2chif(yo rele 10's)yo itilize:10, 11, 12, 13, 14, 15, 16, 17, 18, 19,

La**0**mete adwat nenpòt nan 9 nimewo yo kreye yon nimewo 2 chif ki rele 10 yo(dis)egzanp**70**.**De00**yo rele 100's(santèn)egzanp **700**.**Twa000** yo rele 1000's(dè milye),egzanp**7000**.Chak 3 nimewo konte apati dwat yo separe pa yon vigilegzanp**1,000,000**(1 milyon).(gade nimewo èd etid yo)

Pousan(senbòl:%)vle di dè santèn.Yon fraksyon 100 ka eksprime tou kòm yon pousan pa egzanp **$7/100 = 7%$** oswa desimal**0.07**

(.)Yo itilize yon pwen pou montre valè ki mwens pase 1 pa egzanp 0.1(yo rele Dezimal). 0.1(Dezimal)kapab eksprime tou kòm yon fraksyon lè l sèvi avèk senbòl divizyon $1/10$ la **$0.1 = 1/10$** oswa pousan**10%**

Nimewo yo itilize nan konsepsyon jeyometrik:Triyang 3 fas, kare 4 fas, rektangilè, pentagòn 5 fas, Egzagòn 6 fas, Heptagòn 7 fas(senbòl 1 Lafwa), 8 bò oktagòn.Kare²(2 dimansyon), Kib³(3 dimansyon), kòn, silenn...



7se diven paske li te pran**1 Bondye 7**jou*pou kreye Linivè Fizik ak Limanite.**6** jou travay + 1 jou repo = 1 semèn.

* **Remak!**1 Bondyeasemèn diferan de CG Kalènder ki anba a.

Jou 1 Jou 2 mitan semèn Jou 4 Jou 5 **1 Bondye** wèkenn Jounen plezi
7 branch fanmi. Rezilta nan 7 pwovens~
1 Lafwa baze sou 7 woulo ~senbòl: Heptagòn (7 kote, 7 ang)
1 Legliz Gadyen Gadyen Linivè gen 7 endepandan
administrasyon pwovens yo (Orackle)~
7 sa ki malse moun Echèk, la 'Chèn nan sa ki mal' gen 7 lyen~
7_7 Règ: yon komite 7 Li ak 7 Li~
CG sipòte reprezantasyon egal

Yon poligòn 7 bò, 7 ang: Heptagòn senbòl
rekonesans 1 Lafwa ak 1 Legliz: **Gadyen Gadyen
Linivè**

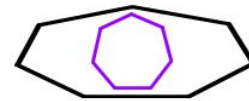

7 se syèl la

Chif siyifikasyon!

0 Soti nan anyen **1 Bondye** kreye Linivè fizik la. Zewo se kantite kreyasyon an. **Negatif:** Zewo se kantite destriksyon.

1 Kòmansman an, yo te premye, 1 a ak sèlman. **1 Bondye 1 Lafwa 1 Legliz** **Negatif:** Fen a, yo te dènye, an danje. Anpil nan yo.

2 Harmony, Sen maryaj, kwazman, marasa. **Negatif:** Anachi, separe, pònografi, seliba.

3 Triyang tan, 3 poto relijyon (1 Bondye 1 Lafwa 1 Legliz) piramid. **Negatif:** 3 se yon foul moun.

4 4 sezon (prentan, ete, otòn, sezon fred) nan ane a, quatre ane, 4 direksyon (nò, lès, lwès, sid), 4 eleman (dife, dlo, tè, lè), kare, kib, règ estriktire. **Negatif:** konfizyon, pa gen règ, mank de koyerans, Iwa Murphy a.

5 Vizyon, pyonye, pèsèverans, aksyon. **Negatif:** anpeche, vagabondaj, apati.

6 Gwoup, kominote, jistis sosyal, veye katye, legliz. **Negatif:** Ermit, izòlman, elitist, richès apartheid, gang, kilt.

7 Meditasyon, **1 Bondye** dènye mesaj la **Manifest ki bay lalwa**, IP (pwopriyete entelektyèl), pwofetize. **Negatif:** Fantasizing, dezi, mesaj fo, copyright, patant.

8 Jistis, chemen karyè, responsablite, konfyans. **Negatif:** Anachi, chomaj, immaturite, koripsyon, manti.

9 Sosyalite, kè kontan, zanmitay, pale an piblik. **Negatif:** Solitè, mosad, pa pale.

Dwe fè:

1 **Bondye** te montre nou nimewo ak kijan pou itilize yo. Kreyasyon an [7 jou semèn (mezi tan): travay 6 jou, repo 1 jou]. 1 **Bondye** etik travay la se tou etik travay imen.



Aprann Lè sa a, anseye nimewo yo siyifikasyon, konsèp matematik, kreye desen jewometrik. Sèvi ak nimewo pou eksitasyon mantal (bòn sante). Pran plezi ak nimewo. **Cherish Divine 7.**

Nimewo Lapriyè **1 Bondye** ap tann ou tande!

Mezanmi **1 Bondye**, Kreyatè linivè ki pi bèl Gadyen gadyen fidèl ou ki pi enb (1st non) Mèsi 'Ou pou nimewo



Nimewo ede nou konprann Linivè Numbers pou ede nan devwa gadyen gadyen Numbers pou eksitasyon mantal ak plezi. Pou tout bèl pouvwa a **1 Bondye** ak byen limanite

Lapriyè sa a itilize lè sa nesèsè!

Magic Squares

				v34	v34	v34	v34	d34
v15	v15	v15	d15	16	3	2	13	h34
8	1	6	h15	5	10	11	8	h34
3	5	7	h15	9	6	7	12	h34
4	9	2	h15	4	15	14	1	h34
				4 corners = 34				d34
				v65	v65	v65	v65	d65
11	24	7	20	3				h65
4	12	25	8	16				h65
17	5	13	21	9				h65
10	18	1	14	22				h65
23	6	19	2	15				h65
				4 corners + middle = 65				d65

Afimasyon 7

Gen yon dla e gen zanj!

Pou fanmi, zanmi ak kominote gen lapenn yo dwe obsève.

Entwodiksyon

1 Bondye vle nou kwè nan yon lòt lavi, jou jijman an, nanm etènèl la, reyenkanasyon ak zanj. Afterlife kòmanse ak yon ensinerasyon pou asire ke Soul la lage. Nanm nan fini misyon li. Li pare pou kite kò fizik la epi deplase nan Afterlife. Pou fanmi yo, zanmi yo ak kominote a gen lapenn yo dwe obsève.

Afterlife kòmanse ak yon ensinerasyon pou asire ke Soul la lage. Kremasyon lage yon nanm. Kremasyon netwaye detwi kontajyon kò ak divilge nanm nan deplase sou Pòtay espiyèl la.

Aprè lanmò a **Reviv Bon Lapriyè** oswa **Reviv move lapriyè** ka itilize. Lapriyè sa yo mande **1 Bondye** rekonpanse oswa pini yon moun.

Simetyèl yo pa akseptab yo resikle pou lòt rezon.

Yon Angel Gatekeeper decide si pou akeyi nanm nan oswa voye l tounen. Yon pòtay nwa yon nanm tounen. Yon pòtay klere yon nanm akeyi gen jou jijman li yo.

Nan jou jijman an **1 Bondye** kesyon se nanm nan. Aprè kesyon Soul la deplase sou echèl la Pite.

Yon nanm reviv eksperyans move ak bon lavi li yo. Lè sa a, yo deplase nan yon vout eksperyans lavi.

Swa yon Nanm jwenn yon lòt kò, se Reyenkane. Oswa yon nanm te kolekte ase eksperyans lavi pou vin etènèl (Anj). Yon zanj kòmanse ak yo te Gadyen Lè sa a, Reaper ak evantyèlman Gatekeeper.

Gen lòt Angel (twò konplèks pou moun konprann)



1 Bondyerele linivè espiyèl la 'Syèl la'! Syèl lase kote nanm yo vin 'Etènèl'! 1 Bondyerele etènèl la 'anj'!

Soul ou gen 1!

1 Bondye se Soul orijinal la ak **Nanm p'ap janm fini an**. Nanm nan se espiyèl. Nanm orijinal la se **1 Bondye** tou de bon ak move.

1 Bondye kreye 2 kalite mond. Yon espiyityèl: 'Syèl la', yon fizik: 'Linivè'. Yo ko egziste balanse youn ak lòt. Nan 4 jou kreyasyon an **1 Bondye** te bay chak fòm lavi fizik yon konpayon espiyityèl. Yon nanm! Ou gen 1.

Remak! Sik imen fizik nanm nan kòmanse nan: Nesans > grandi > aprann > multipliyè > ansèyman > mouri > kremasyon.

Poukisa mwen egziste? A Nanm(ou) soti nan Linivè espiyityèl la jwenn enstriksyon li yo (**soti nan 1 Bondye**) sou sa lavi eksperyans (**emosyonèl ak fizik**) li se genyen nan Linivè fizik la. Enstriksyon yo vag jan yo dwe espere nan yon Linivè enpafè. Bay yon nanm fleksibilite pou fini misyon li. Pou konplete misyon li nan Linivè fizik yon nanm bezwen yon aparans fizik (**kò ou**). Rezon ki fè egzistans ou se ede nanm ou genyen eksperyans lavi li bezwen pou konplete misyon li.

Eksperyans lavi yose evènman ou sonje jouk jou ou mouri oswa pèt memwa. Evènman sa yo dramatik kè kontan (**rèv rive vre...**) oswa pa kontan (**aksidan grav...**), bati karaktè. Gadyen gadyen kwè ke chak moun ta dwe anrejistre eksperyans lavi yo epi pase yo sou: **Kontinwite konesans!**

Poukisa gen moun ki mouri jèn? Misyon nan eksperyans lavi nan nanm ou ka te konplete nan yon etap bonè (**enfans..**) nan egzistans. Chak fwa yon misyon eksperyans lavi yo fini kò a sipoze mouri. Se poutèt sa moun mouri nan diferan laj.

Yon nanm apre yo fin antre nan yon fòm lavi fizik yo bay yon 'Misyon' soti nan **1 Bondye**. Misyon an se jwenn espesifye 'Eksperyans lavi. Nanm nan delivre sa yo bay **'Echèl pite'**.



Yon nanm kò fizik la la pou fè eksperyans lavi posib. Relasyon nanm nan ak kò fizik li a se temèt ak enpafè menm jan ak Linivè. Enpèfeksyon mennen nan eksperyans etone!

Yon nanm ak kò fizik li gen 2 zanj yo asiyen yo, tou de se zanj gadyen. 1 gad misyon an (**yon kò gen yon aksidan ki pa fè pati yon misyon, yon kò ap mouri, 1 G. Angel fè yon mirak rive. Tou de kò ak misyon yo sove**). Lòt zanj lan teste' (**tantasyon**) matirite yon nanm ak fòs moral li (**konsyans**).

Lè yon **Nanm' misyon** se konplete kò fizik la mouri. Nanm nan deplase jiska yon pòtay espiyityèl klere. Yon Gate espiyityèl nwa vle di 'Gatekeeper Angel' voye nanm nan tounen (**misyon enkonplè**).



Nanm Lapriyè

1 Bondyeap tann ou tande!

Mezanmi **1 Bondye**, Kreyatè ki pi bèl Linivè mwen
santi mwen vid, pèdi, san objektif
Yon gadyen enb ki te lite pou l vin bon Yon moun ki
renmen anpil ki te akonpli misyon yo
Dife libere nanm sa a pou jou jijman
yon nanm inik rate
Pou tout bèl pouvwa a **1 Bondye**ak byen limanite



Yo itilize lapriyè sa a apre yon moun mouri. Yo itilize nan seremoni an pòtal
fen krematorium !



Chagren

Lapenn eta a nan tris paske yon manm fanmi oswa yon zanmi te
mouri. Lè yon moun mouri kò yo gen yon otopsi, kremasyon ak yon
Estate. Nanm nan kòmanse Afterlife. Moun ki te pran swen moun ki
mouri yo nan yon eta nan dey. Lapenn vini nan plizyè etap
emosyonèl. Sa ki pi entans se lapenn.

Chagrendoulè emosyonèl ensipòtab apre yon pèt.
Lapenn ki pi douloure ak karaktè bati Eksperyans lavi yon
moun ka fè eksperyans. Yon moman tout bagay se
nòmal, Lè sa a, nou soufri yon pèt ak doulè emosyonèl
prèske ensipòtab. Lapriyè (Lapriyè lapenn) kontinye priye.
Kontinye priye nan tout etap lapenn! Li ede!

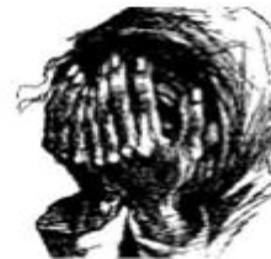

A 1st reyaksyon petèt angoudi enkredilite. Sa a pa ka rive. 'Mwen pa t
planifye sa a'. Izolasyon, vi prive nesesè, letaji se nòmal.

Next kòlè yo santi nan kòz la nan lapenn, lòt moun, tèt li, **Bondye**.
Lapenn nan santi l regrèt pou opòtinite rate. Li pran pitye pou tèt li,
blame tèt li. Gen kèk anbrase depandans (pa). Priye!

Lè sa a, negosyasyon an ak **Bondye**ak sò kòmanse. Si mwen pwomèt
chanje oswa fè sa a oswa sa pral sa ranvèse 'Pèt la' oswa retire doulè a.
Dezespwa sa ki lakòz dezi. Priye!

Memwa mennen nan sonje, refleksyon ak revize sot pase a.
Reyalizasyon Pèt koule nan. Pèt sansasyon, bout vid, dezespwa ak
depresyon rive. Priye!

Evantyèlman jere chagren evolye. Kounye a li se tan nòmalize,
rekonekte ak lavi bò kote w. Enterè nan anviwònman retounen.

Espwa retounen ak planifikasyon vin esansyèl. Rekonekte! Zanmi, fanmi, kominote ap tann retounen ou.

Ale deyò. Lavi a bon!

Zwazo ap chante Solèy la ap klere, ale deyò

Harmonize!



Ki jan lòt moun ka ede? Bat bravo p ap ede, senpati p ap ede, konpreyansyon p ap ede. Pasyans ak sipò ap ede.

Chagren Lapriyè

1 Bondye ap tann ou tande!

Mezanmi 1 Bondye, Kreyatè ki pi bèl Linivè Tanpri akeyi yon manm nan kominote nou an

Je m'inonde ak dlo

Kè m'ap kraze anba doulè ensipòtab Tanpri

konsole m, ban m espwa ak objektif

Gadyen gadyen fidèl ki pi enb ou a (1st non) Pou tout bèl pouvwa a 1 Bondye ak byen limanite



Lapriyè sa a itilize apre pèt yon moun ou renmen!



Kremasyon

Yon kò imen gen yon kòmansman ak yon fen. Nan fen li yon nanm bezwen yo dwe lage. Pou asire ke nanm nan lage ak Afterlife posib yon kò imen dwe ensine. Si yon nanm pa lage li egziste nan limbo kòm Sentespri.



Kremasyon se pa sèlman nesèsè pou libere yon nanm, men tou pou rezon sante. Lazè kremasyon an (pa boule) netwaye detwi bakteri danjere, viris, lav ensèk ak fongis ki ka abite kò a.

AKrematyòm se yon etablisman sèvis piblik pwovensyal. Etablisman sa a administre yon mòg, yon pòtal fen ak yon jaden. Isit la moun ki mouri yo gen yon otopsi, yo priye byen ak resikle.

Mòg: Tout moun ki mouri yo transpòte nan mòg la pou otopsi. Otopsi a se pou etabli kòz lanmò a, idantite moun ki mouri a epi li gen ladan yon toksikoloji pou detèmine si kò a te kontajye de tout fason e li te kapab enfekte yon lòt moun. Jwenn an deside sa k ap pase apre.



Yon konklizyon lanmò natirèl, se kò a transfere nan 'Fen Portal la.

Yon lanmò sispèk jwenn kò a deplase nan 'CiL' la. (laboratwa ankèt kriminèl). Yon lanmò kontajye jwenn 'Defans Pwovensyal ak Sant Ijans' (PDEc) se avèti. PDEc ranmase kò a epi aplike karantèn ak envestigasyon ki enpòtan.

Kanibalize kò imen an anvan pandan oswa apre otopsi se imoral, kriminèl. Kanibalize se retire pati nan kò, likid kò, ze ak espèm. Kanibalize pati nan kò a se yon krim: **MSR7**



Fen Portal: Apre li fin resevwa yon kò, yon Cremator prepare enfòmasyon sou distribisyon kò a ak byen imobilye pou gade. Chak kò prepare menm jan an pa gen okenn eksepsyon. Yon kò toutouni (moun kòmanse lavi toutouni yo fini lavi toutouni) kouvri pa yon fèy twal fin blan koulè oliv ak sèlman tèt la vizib yo mete nan yon sèkèy katon plenn.



Yon dat ak lè gade yo fikse nenpòt moun ka vin di orewa. Telespektatè yo ka priye an silans lè l sèvi avèk lapriyè nanm, reviv lapriyè bon oswa reviv lapriyè move, lapriyè lapenn.



Reviv byen Lapriyè **1 Bondye** ap tann ou tande!

Mezanmi **1 Bondye**, Kreyatè linivè ki pi bèl Gadyen gadyen fidèl ou ki pi enb (1st non) Demann sa ki byen (non) te fè merite rekonesans siplemantè (non) reprezante bon limanite gen pou ofri, yon enspirasyon pou lòt moun. Se pou (non) reviv (nimewo) fwa tout lajwa nan moun k ap resevwa bon zèv pou glwa **1 Bondye** ak byen limanite

Lapriyè sa a itilize pou yon bon moun anvan oswa apre kremasyon !

Reviv move Lapriyè **1 Bondye** ap tann ou tande!

Mezanmi **1 Bondye**, Kreyatè linivè ki pi bèl Gadyen gadyen fidèl ou ki pi enb (1st non) Demann ke move (non) te fè merite pinisyon anplis (non) reprezante sa ki mal yon defo sou limanite yon repiyan abominasyon yon dyab Se pou sa ki mal (non) reviv (nimewo) fwa tout soufrans viktim yo Pou Glwa a **1 Bondye** ak byen limanite

Lapriyè sa a itilize pou yon move moun anvan oswa apre kremasyon !



Krematè a fikse yon dat ak lè pou kremasyon an. Yon **Aprè lavidezòd fèt** pa yon **Granmoun** soti nan ki pi pre a **Rasanbleman**.

Se sèkèy la fèmen montan kremasyon. Yon nanm ki lage antre nan yon pòtay esprityèl limen ke gad pòtay la akeyi... Moun ki nan lapenn yo resevwa yon plak chak pou pote lakay yo.



Krematorium Jaden: Yon kò resikle atravè sann yo ensinerasyon. Maten apre ensinerasyon yo gaye sann yo sou jaden krematorium. Sann pa ka wete. Yo toujou gaye sou jaden Crematorium.



Remak! Prizonnye ki mouri nan **Reyabilitasyon** sann yo gaye sou konpòs Crematorium la.

Kremasyon nan lòt bagay k ap viv sèlman aplike si prezans fizik yo pa itilize nan nenpòt fòm resiklaj. Pou kremasyon (**Bèt kay, nenpòt bagay pwazon, malad..**). Fondamantalman kremasyon se menm jan ak pou moun. **Nonkremasyon** (nenpòt bagay ki ka manje oswa ki resikle, materyèl konpostaj..).

Antèman simetyèr yon seremoni payen!



Antèman simetyèr yo pa akseptab paske yon popilasyon k ap grandi se sèvi ak tè a pi itil. Antèman ka kreye fantom lè yo pa lage yon nanm. Antèman simetyèr yo favorize pa **elitist sa ki malmontre**: Sèkèy chè, chè **Headstone**, ponpye amenaje mozole.

Konsèvatif nan manje anpeche kò a dekonpoze sispenn reutilize tonm yo. Graves ankouraje krim, vòlè ak vandalism. **Tonm neglije atire vèmin,.. yo se yon wont.**

Pa gen nouvo simetyèr ankò. Simetyèr ki egziste deja yo fèmen epi fouye yo. Rès yo dwe ensinerasyon epi gaye sou jaden krematoryom lan. Tè a dwe itilize pou lòt rezon.

Kremasyon se sèl kalite antèman akseptab !



Jou jijman anyon pati nan Sik kòmansman, fen ak resiklaj'(Jou 2). Li se 2yèm etap nan **Apri lavi**.

Yon nanm lage nan lapriyè ak ensinerasyon. Lè sa a, yon nanm akeyi yo kesyone pa **1 Bondye**:

1 Bondye vle eksplike ki konesans moun nan te akimile kontinyèlman ak ki jan konesans sa a te itilize pou benefis abita lokal la, anviwònman ak kominote a.

1 Bondye vle eksplike kijan dènye mesaj li a te koute, aplike ak pwoklame. **1 Bondye** vle tout moun tande mesaj la epi viv dapre li. **1 Bondye** ap gade!

Dè milye ane mal ap rive nan fen. **1 Bondye** vle eksplike kijan moun nan te ede nan kalòj sa ki mal.

Remak ! Yon nanm pa ka sèvi ak eskiz, jwe bèbè oswa bay manti **1 Bondye**.

Aprè eksplike yon nanm se fè lwanj pa **1 Bondye** pou bon zèv li yo ak reprimande pou echèk. Yon Soul Lè sa a, deplase sou echèl yo Pite.



Preparasyon pou jou jijman!

Aprann Lè sa a, Anseye; chèche, jwenn, aplike Konesans tout lavi ou. Sèvi ak tout Konesans pou viv ann amoni ak tèt ou, fanmi, kominote ak anviwònman. Lè sa a, pase eksperyans lavi yo kòm kontinwite Konesans (fanmi, travay).

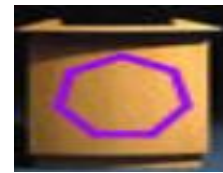

Li, swiv (Li repete, absòbe, panse, epi aji), ankouraje (di tout moun) a " **Manifest ki bay lalwa**" **1 Bondye** adènye 'Mesaj'! Pa respekte tout lòt piblikasyon relijye yo! **1 Bondye** ap gade!

Pwoteje fanmi w, kominote a! Antre nan, sipòte veye katye! Sipòte kouvrefe lannwit Shire !

Fè bon Pini sa ki mal

Echèl pite

Yon 'Echèl Pite' peze bon zèv yon nanm ak move zèv li. Li fè yon nanm reviv zèv li yo. Eksperyans lavi yon nanm yo transfere nan Echèl Pite yo:

Mezi bò gòch
Bon zèv



Bò dwat
mezi **mal**

Bò gòch la desann (ê) ou fè plis **Bon**.

Nanm ou reviv tout bon bagay ou te fè ak bon santiman ke moun k ap resevwa bon aksyon ou te santi. Nanm ou pa pral sèlman reviv bon santiman moun k ap resevwa bon aksyon w la te santi, men tou, kè kontan fanmi yo, zanmi yo ak bèt yo te santi yo. Bon santiman w yo ka pwolonje pa priyè nan men moun k ap resevwa bon aksyon w mande 1 **Bondyem** itipliye a **reviv byen eksperyans** (Reviv bon lapriyè).

Bò dwat la desann (ê) ou fè plis **Movezè**.

Ou Soul reviv soufrans ak doulè viktim ou yo te santi. Nanm ou pral non sèlman reviv soufrans ak doulè viktim dirèk ou men tou soufrans ak doulè viktim endirèk yo. (fanmi, zanmi, bèt kay..). Responsablite nanm ou ka pwolonje lè viktim lapriyè yo mande 1 **Bondyem** itipliye **reviv movezè** (Reviv move lapriyè).

Egzanp: John Howard entimide ki soti anba anba. Yon tiran ki anvayi 4 peyi ak Kanmarad kriminel li yo. Yo vyole, tòtire, blese, touye (ti bebe, timoun, manman, papa, granparan) 10 nan dè milye de moun. Detwi, piye espas travay, lekòl, kay ki kite 100 milye san kay, dè milyon te vin refijye. Mechan John pral reviv soufrans li menm ak konpayon l yo te fè plizyè milyon moun! Gadyen Gadyen te priye. Yo mande 1 **Bondyepou** koute nou, Reviv Move lapriyè.



Lavi eksperyans vout

Lè reviv la sispann yon nanm memwa aktyèl la efase epi transfere nan yon **Lavi eksperyans Vault**.



Yon nanm se kounye a Reyenkane epi li antre nan yon nouvo fòm lavi fizik.

Reyekanasyon

Reyekanasyon itilize kòm aprantisaj pa yon **Nanm** nan direksyon pou vin yon zanj. Pou ou kab vin yon apranti yon nanm se sou yon koub aprantisaj ki gen tandans fè erè. Kòm yon rezilta, eksperyans lavi pa ka rive nan tout potansyèl li. Yon eksperyans lavi menm jan an ap bezwen fè eksperyans.

Eksperyans lavi anvan yo ka jwenn nan nenpòt kalite fòm lavi (**bakte**

ria, ensèk, plant, bèt, imen). Eksperyans lavi sot pase yo ak nenpòt ki pa fini yo itilize pou detèmine pwochen misyon yon nanm ak nan ki fòm lavi li reyenkanè. (pa nesèsman moun).



Yon nanm a Eksperyans lavi yo ak imile jiskaske gen ase pou konplete Aprantisaj la epi vin Angel. Reyenkanasyon fini lè yon nanm vin tounen yon **anj** (Etènèl) ak infinitif apre lavi nan **Syèl la**.

anj

Yon zanj ki fèk kalifye ap akeyi nan syèl la **1 Bondye**, vin



Plezi etènèl ak plezi nan syèl la 1st nan sa yo se '**Zanj Gadyen**'. Chak fwa yon nouvo zanj vin tounen yon Etènèl. Gen gwo kontantman (mizik, chante, danse, ri..) nan **Syèl la**.

'**Zanj Gadyen**' (GA) kontwole kijan misyon yon Soul ap pwogrese. GA entèfere lè yon nanm pèdi nan misyon li oswa evènman yo menase misyon li. GA metòd entèferans: konsyans, mirak, vizyon.

Remak ! GA yo se sèl zanj ki ka fè moun wè tèt yo ak tout bèt yo.



Yon nanm ak konpayon fizik li (kò) gen 2 zanj gadyen plase pou yo. 1 gad misyon an lòt tès yo' (**tantasyon**) matirite nanm nan ak fòs moral li yo (**konsyans**). Reziste anba tantasyon epi koute konsyans ou!

Yon nanm te konplete misyon li, a **Zanj Gadyen** di li ke Jou Jijman an iminan. Folklore dekri konpòtman sa a nan yon zanj gadyen kòm yon Reaper oswa zanj lanmò! Nanm nan koupe lyen li ak kò li. Flashbacks 'rive Soul la kòmanse deplase nan direksyon pou yon limyè cho klere tout anbrase.



A **Gatekeeper** deside si li akeyi yon nanm oswa voye l tounen. Yon Gatekeeper tcheke chak Soul fèk ap rantrè si li fin ranpli misyon li epi li dwe antre. Si yon misyon pa fini, nanm nan tounen nan kò a (pa gen kò pou tounen, yo asiye yon nouvo kò). Yon Gatekeeper parèt tankou yon limyè cho klere!



Gatekeeper administre: Jou Jijman, Echèl Pite, eksperyans lavi Vault ak sipèvize Zanj Gadyen.

Gen lòt Angel (twò konplèks pou moun konprann)

Apriye lavi

1 Bondye ap tann ou tande!

Mezanmi **1 Bondye**, Kreyatè ki pi bèl Linivè gadyen-gadyen fidèl ou ki pi enb (1st non) Kwayans nan yon dla

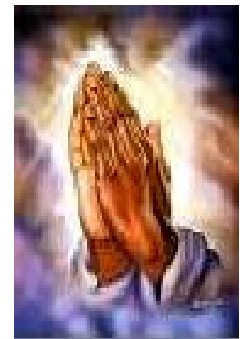

Kwayans gen yon nanm etènèl

Kwayans nan Reyèkanasyon

Kwayans gen zanj yo

Pou tout bèl pouvwa a **1 Bondye** ak byen limanite

Lapriye sa a itilize lè sa nesese!



1 Bondye Linivè agrandi vle plis Angel!

Moun ki mouri

Yon moun ki mouri gen yon kominote apre lavi: Estate, konesans kontinwite, eritaj ak tradisyon. Estate transmèt konesans akimile, eksperyans lavi, eritaj, tradisyon fanmi ak souvni. Estate pa pase sou Pozisyon (fini ak lanmò), Pouvwa (fini ak lanmò), tout Richès ale nan Revni Gouvènman an.



Yon moun ki mouri ki leve timoun yo (pwòp, adopte, ankouraje) vin 'imòtèl'! Moun ki pa t', 'Pa fè sa'! Timoun 'imòtalite' ou!

