



ALPHA
 I N G E N I E R Í A



**RESUMEN
 EJECUTIVO**



**CASA DE VALORES
 ESTRUCTURADORA**



ALPHA INGENIERÍA: UNA EMPRESA LÍDER EN PROYECTOS DE INGENIERÍA QUE DESTACA POR SU EXCELENCIA

[HACER CLICK AQUÍ](#)

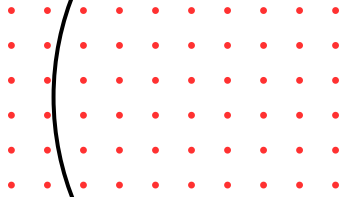
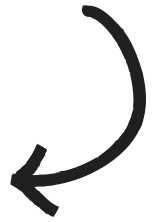

Alpha Ingeniería se posiciona como una empresa altamente eficiente y lucrativa, brindando una oportunidad de inversión atractiva para los interesados en el mercado de la ingeniería.

Por su experiencia y capacidad para ejecutar proyectos de gran magnitud, HUAWEI, empresa líder en el campo de las telecomunicaciones y la tecnología, fundada en 1987, cuenta con más de 200 mil empleados y opera en más de 170 países y regiones, prestando servicios a más de tres mil millones de personas en todo el mundo.



Alpha Ingeniería se enorgullece de su enfoque riguroso en la gestión empresarial y de servicios, lo que se traduce en una sólida estructura financiera respaldada por una gestión adecuada de los recursos y una estrategia de crecimiento sostenible, lo que se traduce en una capacidad exponencial para generar ganancias y ofrecer un retorno atractivo a sus inversionistas.

Con Huawei como su principal cliente, Alpha Ingeniería está perfectamente posicionada para capitalizar el crecimiento continuo en la demanda de servicios de ingeniería y telecomunicaciones. La asociación con el líder de este sector ha establecido una base sólida para expandir las operaciones y explorar nuevas oportunidades de negocio tanto a nivel nacional como internacional. Gracias a su enfoque en la innovación, se mantiene a la vanguardia de la industria y está preparada para adaptarse a las necesidades cambiantes del mercado.

En resumen, Alpha Ingeniería ofrece una inversión estratégica, sostenible y segura por su respaldo gracias a las relaciones sólidas con sus clientes y al sector en el que desenvuelve, el mismo que tiene un potencial exponencial de crecimiento.

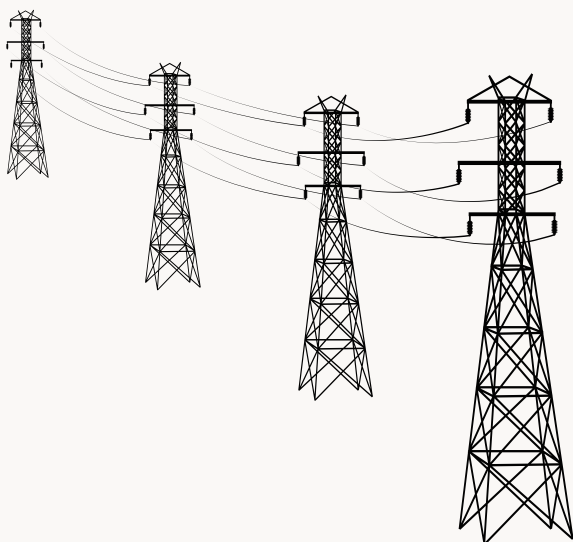

INFORMACIÓN DE LA EMISIÓN

Emisor: ALPHA INGENIERÍA ALPHADESING CÍA. LTDA..

RUC: 1891751385001

Lugar y fecha de Constitución : Ambato, 4 de abril de 2013

Dirección: Av. Jácome Clavijo Número: S/N. Ambato-Ecuador

Teléfono: (03) 4150861

Sitio web: www.alphaingenieria.net

Actividad: Servicios de la Ingeniería Electrónica, Ingeniería Industrial, Tecnología de la Información de la gestión de empresas del conocimiento y del mejoramiento de la competitividad. Compra, venta, distribución, comercialización, importación, exportación de productos de acero. Construcción de estructuras de acero. Construcción de transmisión de energía eléctrica y telecomunicaciones, instalación, mantenimiento y reparación de instalaciones de telecomunicaciones, de radar y tendido de redes eléctricas, mantenimiento y reparación de telecomunicaciones. Prestación de servicios de consultoría, fiscalización, supervisión, asistencia técnica, desarrollo de proyectos, evaluación de proyectos, administración de obras, control de obras, evaluación de impacto ambiental, en las áreas de la Ingeniería y la Gestión Empresarial.

PAPEL COMERCIAL (CORTO PLAZO) CARACTERÍSTICAS

Monto Autorizado	USD 276.000,00
Garantía General	La emisión tiene garantía general que corresponde al 80% de los activos libres de gravamen.
Total de activos libres de gravamen	USD 389.944,78
Resguardos o Garantías Obligatorias y Voluntarias	<ol style="list-style-type: none"> 1. Los activos reales sobre los pasivos deberán permanecer en niveles de mayor o igual a uno 2. No repartir dividendos mientras existan obligaciones en mora. 3. Mantener durante la vigencia del programa la relación de activos depurados sobre obligaciones en circulación, en una razón mayor o igual al 125%.
Rendimiento	9,5%
Capital e intereses	Amortización del capital al vencimiento. El papel se compra con descuento.
Plazo (días)	359 días
Destino de los recursos	100% Capital de trabajo

INFORMACIÓN DE LA EMPRESA



Fuente: Alpha Ingeniería / Elaborado por: CentralCapital

En el gráfico se puede observar cómo ha sido el crecimiento de Alpha Ingeniería desde el 2018 hasta mayo de 2023 en términos anualizados, lo cual es importante destacar el crecimiento en el tiempo a pesar de los decrecimientos en 2019 y 2020. En cinco años ha crecido en 241% sus ventas. Acorde al comportamiento del sector de la construcción, que es el que tiene más relación con las principales actividades de la empresa, las ventas bajaron entre el 2019 y 2020, situación que fue agudizada por la pandemia. No obstante durante el 2021 se experimenta una gran recuperación que ha llevado a la empresa a cerrar ventas en 2022 con USD 1.19M, valor 1.9 veces mayor al del 2018.

Según el estado de pérdidas y ganancias de la empresa al 31 de mayo de 2023, la empresa Alpha acumuló ventas por USD 700 mil, lo que permite proyectar ventas para el 2023 en alrededor de USD 1.6 millones.

1. PRINCIPALES CLIENTES

CLIENTES 2021		
CLIENTES	VALOR	%
HUAWEI	225373.23	38.15%
ASO JEANS	130366.45	22.07%
INTERTV	29776.11	5.04%
SPEEDY	17872.52	3.03%
EL SAGRARIO	11930.96	2.02%
PANATEL	10586.25	1.79%
FASTNET	10161.08	1.72%
VARIOS	154675.43	26.18%
TOTAL VENTAS	590742.03	100%

CLIENTES 2022		
CLIENTES	VALOR	%
HUAWEI	765112.55	64.24%
ALPHATEL	45468.49	3.82%
PANATEL	26913.17	2.26%
VARIOS	353450.02	29.68%
TOTAL VENTAS	1190944.23	100%

Fuente: ALPHA INGENIERÍA
/ Elaboración: CentralCapital

Cabe señalar que como se menciona anteriormente uno de sus principales clientes es la compañía HUAWEI, con la cual ALPHA INGENIERIA mantiene un contrato marco desde el año 2021 con un promedio de facturación anual superior a los USD 500 mil.

Para el año 2023 según el plan de trabajo aprobado por dicha empresa mantiene órdenes de servicio que se traducen en facturación por un valor aproximado de más de USD 1,000,000, lo cual garantiza en un 70% los ingresos proyectados de la compañía para el año 2023 – 2024, tiempo de vigencia de la presente emisión.

2. INDICADORES FINANCIEROS

Endeudamiento y apalancamiento

ENDEUDAMIENTO (veces)						
INDICES	2018	2019	2020	2021	2022	2023 (MAYO)
Pasivo / Activo	0,79	0,73	0,75	0,66	0,70	0,67
Pasivo financiero / Activo	0,14	0,10	0,08	0,22	0,04	0,03
C x P Proveedores / Activo	0,53	0,21	0,09	0,06	0,31	0,29
C x P Relacionados / Activo	0,00	0,00	0,00	0,00	0,00	0,05
Otros pasivos / Activo	0,13	0,42	0,59	0,38	0,35	0,30
APALANCAMIENTO (veces)						
INDICES	2018	2019	2020	2021	2022	2023 (MAYO)
Pasivo / Patrimonio	3,84	2,69	3,06	1,97	2,36	2,05
Pasivo financiero / Patrimonio	0,66	0,37	0,33	0,66	0,14	0,08
C x P Proveedores / Patrimonio	2,57	0,78	0,35	0,18	1,03	0,90
C x P Relacionados / Patrimonio	0,00	0,00	0,00	0,00	0,00	0,16
Otros pasivos / Patrimonio	0,62	1,53	2,38	1,13	1,19	0,91

Fuente: Alpha Ingeniería Cía. Ltda. / Elaboración: CentralCapital Casa de Valores S.A.

Rentabilidad

INDICADORES DE RENTABILIDAD						
ÍNDICES	2018	2019	2020	2021	2022	2023 (MAYO)
Margen bruto	56,33%	55,89%	57,95%	74,68%	47,61%	39,74%
Margen operativo	56,33%	55,89%	57,95%	74,68%	47,61%	39,74%
Margen neto	3,78%	6,00%	2,94%	1,35%	1,30%	3,16%
ROA (anualizado)	5,83%	6,05%	2,27%	2,15%	3,29%	10,84%
ROE (anualizado)	28,23%	22,30%	9,22%	6,39%	11,04%	33,03%

Fuente: Alpha Ingeniería Cía. Ltda. / Elaboración: CentralCapital Casa de Valores S.A.

Liquidez

ÍNDICES DE LIQUIDEZ						
ÍNDICES DE LIQUIDEZ	2018	2019	2020	2021	2022	2023 (MAYO)
Razón de circulante (AC/PC)	0,44	0,47	0,68	0,68	0,54	0,41
Prueba ácida	0,33	0,44	0,59	0,65	0,48	0,21
Prueba ácida modificada	0,44	0,47	0,68	0,68	0,54	0,41
Capital de trabajo	-178.058	-149.983	-113.299	-77.698	-152.659	-187.706

Fuente: Alpha Ingeniería Cía. Ltda. / Elaboración: CentralCapital Casa de Valores S.A.

Indicadores de Riesgo

INDICADOR	NIVEL DE RIESGO					
	2018	2019	2020	2021	2022	2023 (MAYO)
LIQUIDEZ CORRIENTE	ALTO	ALTO	MEDIO ALTO	MEDIO ALTO	MEDIO ALTO	ALTO
ROTACION INVENTARIOS (días)	MEDIO ALTO	MEDIO	ALTO	MEDIO	MEDIO	MEDIO ALTO
ROTACION CUENTAS POR COBRAR (días)	BAJO	BAJO	BAJO	BAJO	BAJO	BAJO
ROTACION CUENTAS POR PAGAR (días)	BAJO	BAJO	BAJO	MEDIO BAJO	BAJO	MEDIO BAJO
ENDEUDAMIENTO	MEDIO ALTO	MEDIO	MEDIO ALTO	MEDIO	MEDIO	MEDIO
APALANCAMIENTO	ALTO	MEDIO ALTO	ALTO	MEDIO ALTO	MEDIO ALTO	MEDIO ALTO
APALANCAMIENTO FINANCIERO	MEDIO BAJO	MEDIO BAJO	BAJO	MEDIO BAJO	BAJO	BAJO
ROA	MEDIO	MEDIO	MEDIO ALTO	MEDIO ALTO	MEDIO ALTO	BAJO
ROE	BAJO	BAJO	MEDIO	MEDIO	MEDIO	BAJO
MARGEN OPERATIVO	BAJO	BAJO	BAJO	BAJO	BAJO	BAJO
COBERTURA DE INTERES (EBITDA)	BAJO	BAJO	BAJO	BAJO	BAJO	BAJO

Fuente: Alpha Ingeniería Cía. Ltda. / Elaboración: CentralCapital Casa de Valores S.A.

Se puede apreciar que los niveles de riesgo de manera general se han mantenido en un nivel medio bajo, lo que es bueno para la empresa y con la liquidez obtenida de la presente emisión los ingresos se proyectan más altos a los proyectados.