



Chèn nan sa ki mal konsèp



ShunepiWont

Egoyis, aksyon oswa motif yon moun ki manke konsiderasyon pou lòt moun. Yon moun sitou konsène ak pwòp benefis pèsone li oswa plezi. Egoyis se kòz ak efè 7 lyen yo nan:

Chain of Evil: Evaris > Fè pwofi > Richès > Fatra > Elitism > Apartheid > Enjistis.

7 lyen yo gen anpil lyen mitasyon sa ki mal: Selèb espò ~ Founisè kredi ~ Anbalaj twonpe ~ Imobilye ~ Pwopriyete etranje ~ Franchising ~ Freehold ~ Globalizasyon ~ Sant komèsyal ~ Evite taks ~ Pa touche ~ Inyon ~ Inivèsite ~ Charite ~

Chain of Evil la se yon maladi kominote a

Yon maladi ki gen sentòm egoyis, koripsyon, enjistis. Li se yon maladi ki gaye toupatou. Eske se kominote w la?



Yon kominote lokal byen lwen gen moun ki san kay (dòmi nan poubèl fatra) underfed (manje fatra), lite (entimidasyon anmède, dèyè pa pèseptè dèt) moun. Anpil nan moun li yo ale san yo pa bezwen an.

bezwen chak jou (manje ki ka manje, dlo pwòp, rad desan, abòdab, konfòtab,abri an sekirite). Moun ki nan bezwen sa yo ap viv nan mizè, ki souvan mennen nan abi sibstans (fimen, alkòl, sibstans ki chanje lide).

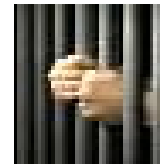

Sa a se yon kominote egoyis k ap viv 'Chain of Evil' la. Echwe devwa li nan desans imen. Eske se kominote w la?

Si se konsa se devwa w pou w chanje bagay yo. Si w pa fè sa se imoral se sa ki mal se Anti 1 Bondye. Sa ki mal bezwen retire avantaj ak kaj: MSR6.



1 Bondye ap tann ou tande!

ChènnanSa ki malLapriyè

Mezanmi **1 Bondye**, Kreyatè ki pi bèl Linivè gadyen-gadyen fidèl ou ki pi enb (1stname) Mande èd pou kenbe manm yo responsab Chain of Evil Mande pou yo pini manm Chain of Evil kounye a ak nan Afterlife Mande manm Chain of Evil, Relive Bad pou 7 jenerasyon

Kite sa ki byen pwospere ak chèn mal la bouyi pou tout bèl pouwa a **1 Bondye** ak byen limanite

Sèvi ak lapriyè sa a chak fwa ou rankontre yon manm nan chèn mal la: Moun, Asosyasyon, Kòporasyon, Òganizasyon, Gouvènman,...



Evaris>Yon 'Chenn nan sa ki mal' kòmanse lè 1 moun, yon gwoup, òganizasyon oswa gouvènman egoyisman vle gen plis(bagay materyèl, enfliyans, pouwa)pase nenpòt lòt moun, gwoup, òganizasyon oswa Gouvènman.



Evarisse pwopriyetè prive, reklamasyon pwopriyete entelektyèl, donasyon taks dediktib, angrenaj negatif, freehold, evite taks, espekilasyon, eksplwate travayè (travay aksidantèl, esklavaj, mal peye, ki poko gen laj, ki pa bon pou lasante, lè siplemantè ki pa peye, ki pa an sekirite, travay plis, pi vit).

Evarisse pwopriyetè prive(kapitalis).Pwopriyete prive enplike nan pa pataje. Li se elitism arogan. Pwopriyete prive nan byen ak pwopriyete entelektyèl(IP)fini.Byen domestik, 'IP' yo transfere(pa gen konpansasyon)nan Shire'. Biznis yo konvèti(pa gen konpansasyon) pou '**CRON**'(Kominote Run Owned pa pou pwofi)

Evarisap espekile(jwèt aza)ke valè avantaj, pri, revni ou pa touche yo pral ogmante.Espekilasyon atifisyèlman ogmante depans ak dèt kredi(itilize lajan lòt moun)sa ki lakòz rediksyon nan abòdab. Espekilasyon se Anti Kominote, imoral li fini! Gearing negatif, Freehold yo anile! Futures, Echanj yo fèmen! Komès ak kouvèti fini!

Evarisse evite taks(donasyon dediktib sou taks, minimize taks, abri taks), vòlè nan kominote a. Evite taks se yon krim,**MS R6**. Donasyon taks dediktib se koripsyon.Donasyon taks dediktib yo fini, taks minimize fini, rejyon abri taks yo fèmen!

Evarisap eksplwate travayè yo. Patwon visye pwofite itilize: **Kwayans chofè esklav la**: travay aksidantèl, esklavaj, minè, mal peye, malsen, lè siplemantè ki pa peye, ensekirite, travay plis, pi vit. **Kwayans chofè esklav la** se imoral, malsen (aksidan, estrès, lanmò), anti sosyal. Patwon ki aplike yon, 'Kredo chofè esklav' jwenn, **MSR6**.

Evariskrewe richès Apartheid! Richès Apartheid se kòz prensipal enjistis! Richès Apartheid, enjistis yo imoral, Anti Kominote, Anti **1 Bondye**



Finis Richès Apartheid Kounye a !!!

Se pa sèlman moun ki visye. Globalizasyon se parazit, predatè, pwofite, Evaris. **Globalizasyon te detounen pa Greedy Profiteers**. Pou itilize pou **Piramid yo vann maketing (Komès lib)**. Pou kenbe pwofi ap grandi jiskaske yo fini nan peyi yo, resous yo. **Komès lib se globalizasyon pa biznis miltinasyonal ki eksplwate labor, safe Gouvernman. Komès lib fini!**



Komès Mondyal
Òganizasyon
fini!

Dwe fè!



Pransoti nan Visye

Baynan Nan bezwen



Konfiskasyon konpansasyon nan men an **Visye** tout byen, pèsònèl, komèsyal..., dwa, sirans vi, super prive, byen imobilye..

Dezabiye Visyen nan tout tit yo (ereditè, onorè, pwofesyonèl).

Refize Visye pozisyon lidèchip yo (dezabiye yo nan pozisyon lidèchip ki deja egziste yo..).

Pibliye non yo, foto (Entènèt, Miri wont Meri..). **pini Visyen** kalòj yo, **MSR6**.

Opoze Evaris, Globalizasyon, Freehold, Pwopriyete etranje, Pa touche, Copyright, Patant, Pwopriyete prive, Imobilye...

*Moral-initiative
punish Greed*

Fè pwofi > dezi egoyis vin reyalye lè yo twonpe, malonèt, imoral, pran avantaj sou lòt moun, jwenn yon avantaj sou yo twòp chaj, komès inisyè, kouvèti, piblisite twonpe, fwod, eksplwate feblès imen, travay esklav, inyorans, espekilasyon, koripsyon. **MSR6**



Egzanp Anti **Bondye** Anti Profiteering Limanite:

Anbalaj twonpe implique rediksyon kontni pake, men se pa anbalaj, pou ogmante pwofi. **Responsablite: MSR7!**

Surcharge enplike nan pran avantaj de yon mank ekipman. **Pri fikse** enplike nan yon katèl pou maksimize pwofi.

Spékulasion (Imobilye) ogmante abòdab kay la refize fanmi ki gen difikilte yon kay. Ogmante bidonvil ak sanzabri.



Chantaj Asanble milti-nasyonal nan 'Peyi A' vle benefis ak alyans taks nan men 'Gouvènman A'. 'Gouvènman A' refize! Asanble mande 'Gouvènman Peyi B' Gouvènman sa a dakò ak revandikasyon yo.



Assembler fèmen pwodiksyon nan Peyi A. Travayè sak deplase nan 'Peyi B'. Pwofi yo voye lakay yo epi yo peye kòm bonis bay ekzekitif yo (kriminèl) ak dividann bay detantè aksyon yo (parazit).

Ki jan yon miltinasyonal (menas kriminèl pou kominote a, souverènte, richès) opere: retire peyi etranje nan resous yo, richès (pwodiktè prensipal, byen imobilye), pwopriyete entelektyèl (envansyon, konnen ki jan, patant, mak) ak èd nan men gouvènman koripsyon. Jwenn feyè, libète taks ak travay bon mache lè l sèvi avèk chantaj. Yo di yon gouvènman si li pa kapitile devan revandikasyon miltinasyonal yo y ap jwenn yon gouvènman ki satisfè revandikasyon yo. (chantaj) epi deplase operasyon yo. Yo sèvi ak Gouvènman lakay koripsyon yo

entimide oswa destabilize lòt Gouvènman etranje. Pou pote chanjman ki benefisye Miltinasyonal la. Si sa pa mache, yo pwobab gen peyi lakay anvayi. Miltinasyonal yo se pirat modèn.

Pi gwo menas pou demokrasi se Multinational la

Dwe fè!

Pran nan pwofite a Bay moun ki nan bezwen yo



(gade Evaris dwe fè) Pouswiv Profiteer: **MSR6!**

Ranplase pwopriyetè prive ak, **CRON** (Kominote Kouri posede san bi likratif)!

Demonte miltinasyonal (pou **CRON** yo) pouswiv CEO, Direktè, pwopriyetè: **MSR6**

Fin pwofite pouswiv pwofite yo: **MSR6**

Richès > Genyen yon avantaj sou lòt moun akimile gwo kantite bagay materyèl, enfliyans, pouvwa (bijou, Imobilye, liks, pozisyon pouvwa, sèvitè, Gouvènman) **MSR6**



Richès akimile nan 3 fason: '**Chenn nan sa ki mal**', '**Malonèt**', '**Imobilye**'.

Travay di onèt pa pote richès! Travay di onèt bon pou kò, nanm.

Richès se Anti Kominote, pa merite, pa akseptab!

Lè ou rich se predatè atire lòt predatè ki vle tou gen richès nenpòt fason yo kapab. Moun ki rich ap eseye ogmante richès yo oswa kenbe li pral fè anyen tankou: kòronp, entimide, tronpe, touye, bay manti, vòlè, evade taks.

Richès kòz prensipal la nan sa ki mal

Gouvènman kòwonpi te achte ak kontwole pa lwa chanjman rich yo kreye 'Enjistis'. Enjistis sa a se Anti **1 Bondye!!!** Gouvènman koripsyon ak enjistis yo ranplase. Rich yo responsab: Byen dezabiye ak **MSR6**.

US Bankers Creed: Se sèlman pòv ak bezwen ki peye taks. Kontab peye rich ak evade taks. Bankers, Rich ak Kontab! **MSR6**



Rechèch montre lite, pòv ak nan bezwen peye plis pou tout bagay. Moun rich jwenn rabè volim ak gratis. **MSR6**: pou rich!



Se sèlman pòv, ki nan nesese yo nan kaj. Amann ki peye rich jwenn avoka. Si sa nesese, pa kòwonpi, pwoteksyon gouvènman an. **MSR6**: Gouvènman kòwonpi, rich!



Moun ki rich yo se kòz prensipal imoralite, pònografi ak lòt pèvèsyon! Rich se kòz prensipal polisyon ak fatra! Moun ki rich yo kwè ke yo merite plis pase lòt moun, yo kreye elitism ak richès apartheid! Moun rich ki vle kenbe oswa ogmante richès yo koripsyon, kòronp gouvènman an pou fè soti lalwa enjis!

Moun rich peye amann! Needy, pòv ale nan prizon.



Rich se Parazit, 'Chenn nan sa ki mal'! Rich yo responsab pou yo Anti Sosyal, Anti Kominote, Anti **1 Bondye** konpòtman! Moun ki rich yo retire avantaj yo, pou swiv, reyabilitasyon: **MSR6**

Aprè Reyabilitasyon, moun ki rich yo pa gen dwa posede okenn byen! Yo travay pou kominote a sou **1 x wmw** jiskaske yo mouri! Moun rich yo pa gen dwa pou pansyon pou granmoun aje gouvènman an! Yo travay jiskaske yo mouri!

Rich yon kominote, menas anviwònman

Okenn moun pa merite rich !!!!

Fatra> Mantalite imen pa ka okipe twòp nan anyen (bagay materyèl, enfliyans, pouvwa) sa ki lakòz imoralite ak gaspiyaj.



Konsepsyon imen enplike volonte pou siviv. Pou siviv advèsite ak konstriksyon yo bezwen okipe. Espwa (Rèv) ak Jistis (Responsablite) ki la pou ede! Diminye Lespwa ak koripsyon Jistis menase sekirite, siviv!

Egzanp Anti 1 Bondye ak kont fatra limanite:

twòp lajan_akonpli rèv. Kouri soti nan rèv akonpli _ mennen nan annwi, eksantrisite, depandans, imoralite, kriminèl,...

twòp lajan_mennen nan genyen enfliyans san rezon nan yon sosyete ki idolize Lajan ak dechè a li kreye. Enfliyans lajan se koripsyon, ki fè posib pa yon Sosyete ki pwostitye tèt li nan Richès ak Fatra!

twòp lajan_mennen nan gaspiye lajan sou bagay ki pa esansyèl: alkòl, antik, espò selebrite, jwèt aza, sèks imoral, vo anyen, jè, bijou, vila, limouzin, rejim alimantè malsen, dwòg, Penthouses, Yatches, ...



Twòp lajan + enfliyans twòp = Pouvwa. Pouvwa yo jwenn nan fason sa a se kòwonpi! Pouvwa koripsyon tounen enjistis ak tirani. Tirani fini, **MSR7**.

Twòp lajan deklannche yon 'Hoarding instinct'. Kenbe sa mwen te resevwa ak akimile plis! Sa ki pou mwen se pou mwen, sa ki pou ou mwen vle nenpòt fason mwen kapab. Mwen vle li tout! Ase pa janm ase epi mwen pa pral pataje!



Richès akimile vle pwoteje kont lòt pwofitè visye ak Gouvènman Jistis Sosyal. Donasyon taks dediktib bay manm Palman an asire yo konprann ki moun yo reprezante. Lòt pwofitè visye yo pran swen nan twonpe, malonèt, entimidasyon ... Konpetisyon ak politisyen pa vle yo ekspoze a, move enfòmasyon, rimè, kanpay medya entimidasyon.

Moun ki rich yo sèvi ak pouvwa pou asire ke Lwa yo la pou pwoteje yo kont peye Taks yo, pou yo pa gen pèt epi lè yo gen pèt yo sove pa Gouvènman kòwonpi. (US Wall Street, Lachin, UK City of London..).

Moun rich pa peye taks ankò jwenn benefis nan tout bagay Gouvènman bay. Rich se Parazit, moun k ap gaspiye richès nan kominote a

sou ki pa esansyèl ak hoarding **MSR6**

Wealthy Wasters, Hoarders sipò **Globalizasyon**. Yo opere paradis fiskal etranje kote yo pake richès yo. Tout paradis fiskal yo fèmen, Byen dezabiye, Gouvènman yo nan kaj, **MSR6**

Pran nan men Wasters **Bay kominote a**

Dwe fè!

(gade Evaris dwe fè) Pouswiv Wasters: **MSR6**

Opoze pi Fen:

Estate ~ Paradis fiskal ~ Pwopriyetè Prive ~
Komès lib ~ Globalizasyon ~ Nasyon zini

Elitism > Èske w gen twòp, mennen nan yon kwè nan enfayibilite (yo pi bon, plis merite pase lòt moun). Elitism fondamantalman vle di (1 moun oswa yon gwoup kwè ke yo pi bon pase rès yo, yo merite plis bagay ki pa esansyèl, plis respè, plis dwa...) awogans egoyis. Elitism kwaze:



Lanbisyon, apartheid, awogans, koripsyon, twonpe, diskriminasyon, malonèt, mefians, avaris, jalouzi, enjistis, pwofite, abi sibstans, egoyis, gayan...

Egzanp Anti 1 Bondye Anti Elitism Limanite:

Elitis yo fè konplo pou bay tèt yo privilèj siplemantè nan depans pou tout lòt moun. Ki se diskriminasyon, eksplwatasyon lòt moun nan bi pou yo satisfè pwòp tèt ou. **Elitist yo se arogan egoyis anti kominote, akseptab. Fè yo wont, evite yo !!**

Elitis (san ble, monak, rich, megaloman) kwè akòz elvaj yo fèt pou dirije òganizasyon, peyi yo. San ble*s, monak, rich ak megalomaniacs sipòte endogami li se move pou espès (jen defo). 'Malad awogans'. Gadyen Gadyen opoze éreditè: tirani, richès, pouvwa ak pozisyon.

*San ble egou yon kò moun. San ble yo se manm enferyè nan espès imen an. Pi piti apwopriye pou dirije.

Inivèsite yo arogan koripsyon elitist. Yo itilize yo kòm chemen kout pou richès ak pouvwa. Koripsyon 'Old Boys Network'. Fatra nan kominote a



resous ak gaspiye tan elèv yo (degre ki pa enpòtan, twòp tan lib, edikatè ki peye anplis.)! Etidyan ki manke eksperyans travay yo peye anplis. Fèmen inivèsite yo. Resikle kòm chapèl travay CRON!

jwèt olenpik yo (ete, sezon fred) yo elitis, koripsyon, gaspiyaj ak malonèt. Yo se amizman elitist (1 gayan, anpil perdants). Kreye yon gwo dèt nan 'Shire' pou amize byen yo! Anile Olympics epi fèmen IOC. Demoli lokal, resikle kòm kay gwoup pou moun ki nan bezwen, ki san kay, ki gen difikilte! Inital ap gaspiye olenpik yo jwenn yon travay!

Olympian yo pa chanpyon, ewo, zidòl oswa modèl woulo liv la. Yo se egoyis, visye, chay parazit nan kominote a. Yo tòtire kò yo, sou fè egzèsis, lè l sèvi avèk siplèman legal, ilegal. Pita nan lavi yo se yon chay pou sistèm swen sante kominote a. Yo gaspiye resous kominote ki ra pou fòmasyon ak avni olenpik, enfrastrikti. Ranplase Gouvènman ki depanse nan olenpik! **MSR7**

Espò pwofesyonèl konpetitif yo se elitis, koripsyon, malonèt. Sipòte pa imoral fatra visye Media kreye ak jete selebrite Sport's. Divètisman sa a patwone pa founisè dejwe (alkòl, jwèt aza, tenten, fimèn), ki mennen ale nan



tronpe, jwèt aza, itilizasyon kò ak lespri chanje abi sibstans, kreye modèl woulo liv ki pa apwopriye... Gadyen Gadyen opoze espò konpetitif.

Linivè Gadyen yo kwè ke chak moun se yon eritye ansanm nan tout resous natirèl, envansyon, pwopriyete entelektyèl (IP), posiblite ak opòtinite akimile sot pase ak prezan (jistis sosyal: distribisyon egal nan tout sa yo mansyone anvan pou tout moun).

Jistis Sosyal se yon **1 Bondye** bay dwa. Elitism se anti jistis sosyal, Anti **1 Bondye**. Elitism se imoral, kriminel ak inakseptab. Lwa sèvi majorite a. Lwa minorite ki benefisye elitism yo koripsyon, enjis, yo ranplase. Gouvènman ki ankouraje, nouri elitism yo pa anfòm pou gouvènè. Yo ranplase yo, pouswiv yo: **MSR6**

Dwe fè!

Bouyon **Elitism** > **Etabli**

Egalite san bay konpansasyon !

Lekòl elitist vin lekòl piblik! Lopital elitist
vin lopital piblik !

Lojman retrèt elitist transfere nan **Shire** kay pou pran retrèt! Plaj
privé vin plaj piblik! Klib gòlfo tounen jaden mache! Inivèsite yo
tounen **CRON** travay chapèl ! Olympic, espò konpetitif Arenasyo
demoli! Trofe elitist, dosyeyo detwi pa la **Shire**! Klib prive
nenpòt kalite vin domèn piblik ! Freehold vin yon kominote **Shire**
pwopriyete! Pwopriyete prive se tounen **CRON**!

Tirani ereditè vin yon komite eli lib!

Zewo Tolerans pou Elitism

Richès Apartheid > se distribisyon an inegal
syon richès kominote a! Inegal distribisyon richès se
imoral, Anti 1 **Bondye**! Richès Apartheid se enjis, yon
krim: **MSR6**



' **agen tout** 'diskrimine, gade anba, imilye a 'pa
gen' (Richès Apartheid).

Ogmante Richès Apartheid ogmante risk sekirite pou yon
kominote. Plis distribisyon inegal nan richès kominote a ap evolye,
plis gen plis chans pou anachi ak ajitasyon sivil!

Richès Apartheid pa akseptab, li fini !

Anti 1 **Bondye** Anti Apatheid Richès Limanite:

Imobilye ap pase richès, pozisyon, pouvwa ogmante Richès
Apartheid. Monachis yo, pwopriyete prive, dinasti yo... **Fen sa a!**

Globalizasyon nasyon rich yo entimide (blokaj, peze kredi, komès lib, envazyon, sanksyon, ranvèsè Gouvènman an..) nasyon pòv, ki gen difikilte pou yo vann resous yo a bon mache. Konglomera miltinasyon parazit, predatè pwofite fè chantaj peyi pòv yo. Se konsa, yo ka eksplwate moun pòv yo kòm travay timoun ak travay esklav, travay anpil èdtan, ensekirite, mal peye, malsen. **Fen sa a!**



Salè inegalite yon kòz prensipal nan Richès Apartheid! Pou chak 1\$, yon travayè ameriken resevwa salè ki pi wo a, yo peye 13\$. Plis ou ale pi wo nan echèl la, se plis bonis lòt benefis yo antre.



Benefis enkli: asirans (sante, dantè, lavi, pwoteksyon revni, . . .) ; gadri timoun, benefis retrèt, ranbousman etid, konje maladi, vakans, konje sèvis long..

Avantaj: pran machin lakay ou, kat kredi, **peye:** vwayaj, otèl, vizit restoran, aktivite lwazi (Klib prive, gòlf, tenis. . .) , papyè, Kontab (evite taks); ... **Benefis, Avantaj** yo ogmante plis inegalite salè yo. Pou chak anplwaye ki pi byen peye, 20 Travayè k ap travay di yo ka travay.



Dwe fè!

Fen Richès Apartheid
Etabli Egalite Richès

Imobilye: pase sou richès, pozisyon, pouvwa, fini! Byen yo vin Revni Jeneral! Atik pèsònèl ak kontinwite Konesans yo pase (Imobilye)! **Remak!** Aksepte richès, pozisyon, pouvwa, tou enplike nan eritye koupab, responsablite, responsablite!



Pwopriyete prive: fini! Komèsyal (ti, gwo, miltinasyon) vin **CRON!** Transfè domestik nan **Shire!**

Globalizasyon: Miltinasyonal yo pou swiv, **MSR6** demonte pou vin lokal **CRON!** Gouvènman ki sipòte globalizasyon yo ranplase epi yo responsab, **MSR6**.

Pwofi: fini! Break even san pwofi aplike!

Salè: inegalite ranplase pa Custodian Guardian **wmw!**

Zewo Tolerans pou Richès Apartheid !

Enjistis > 6 lyen anvan yo nan Chain of Evil la mennen nan koripsyon nan sistèm legal la, Enjistis (Randevou, Move Lwa, Lwa Koripsyon, Imobilye, Pwopriyete Prive, Oto-regilasyon, Evite taks, Pa touche,..).

Enjistis timoun: bat, mande charite, moleste, travay, pedofili, pwostitisyon, sòlda, kamikaz,..
Enjistis timoun yo se pi move fòm Enjistis, yon echèk kominote a. Li fini! Koupab yo responsab!



Fanm enjistis: vyolans domestik, diferans salè, vyòl, pwostitisyon, relijye, arasman seksyèl, esklavaj...
Fanm Enjistis, yon echèk kominote yo adrese!
Koupab yo responsab!

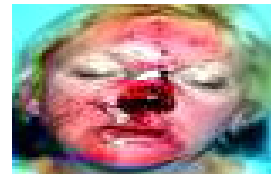

Enjistis nan kominote a: Elitism, Evaris, sanzabri, pwofite, fatra, richès, richès apartheid. Enjistis kominote yo adrese! Koupab yo responsab!



Enjistis move lwa: Freehold, copyright, patant (Pwopriyete entelektyèl), privatizasyon sèvis piblik, donasyon taks dediktib... Move Lwa anile! Anilasyon an anile nan 0.1.1.1.(01.01.2004). Nouvo Lwa yo demonte. Moun ki pratike move lwa yo pou swiv.

Enjistis lalwa koripsyon: Iminite diplomatik, doub danje, iminite, plea negosyasyon, privilèj, lwa limitasyon,... Lalwa koripsyon anile! Li gen dat 0.1.1.1.(01.01.2004). Nouvo Lwa yo demonte. Moun ki pratike move lwa yo pou swiv.

Enjistis relijye yo: seliba, sikonsizyon, ekzorsisman, padon, molestasyon, pedofili, privilèj, sakrifis, diskriminasyon fanm..
Denonse, evite enjistis relijye yo, rann klèje responsab! Vin yon Gadyen Gadyen!



Enjistis Gouvènans: Asasen, koripsyon, ekzekisyon, anvayi, tòti, tirani, richès apartheid..
Ranplase Tirani ak chwa miltip 1st sot pase pòs Komite a libreman eli. Tirani, Gouvènans ki asainen, egzekte, anvayi, tòtire! Èske sa ki mal, se ranplase, nan kaj, **MSR7**. Koripsyon, Gouvènans Apartheid Richès yo ranplase, **MSR6**



Richès Apartheid, Enjistis: Amann, kò ki kontwole tèt yo... Enjistis se lè yo bay amann olye de Reyabilitasyon. Yo bay amann pou pwoteje 'Gen twòp, moun ki gen pouvwa,..

2 moun jwenn amann \$300 pou komèt menm zak san lalwa. 1 se sou \$300 yon semèn feyè byennèt. Lòt la se sou \$300 yon revni èdtan. Pòv yo pèdi yon semèn peye, pa ka peye bòdwo, pa gen lajan kach pou manje. Li pa peye amann lan ale nan prizon pito. Peyman rich la se amann la epi taks dedui amann lan. Sa a se enjistis apartheid richès. **Sa a fini!** Amann yo ranplase ak Reyabilitasyon.

Pwofesyonèl (Kontabl, Chirijyen..) yo se manm nan 'Self regulating body'. Sa yo pwoteje manm enkonpetan, san lalwa pou yo pa fè fas ak Jistis. Yo menm tou yo ede yo defile kliyan yo. **Enjistis sa a fini!** Kò pwòp tèt ou yo fèmen. Jistis retounen.

Oto-regleman kò yo yo kreye pa Gouvènman koripsyon parese. Sa twò koripsyon paske yo kòronp pa gwoup enterè yo, gouvènè nan non yo epi yo pa pèp la. Gouvènman parese pa vle responsablite gouvènè, sipèvizyon ak ranfòsman. Gouvènman ki etabli oswa pèmèt kò oto-reglemante yo ranplase epi yo responsab, **MSR6**.

Chak moun gen yon moral, devwa sivil pou fini ak enjistis. Kenbe òganizasyon pèp, Gouvènman responsab ki se kòz, efè Enjistis. **MSR6-R7**

Zewo tolerans pou enjistis

Lyen yo nan 'Chain of Evil' yo elaji pa anpil lyen:

Selèb espò~Founisè kredi~Anbalaj twonpe~Imobilye~Pwopriyete etranje~Franchising~Freehold~Globalizasyon~Sant komèsyal~Evite taks~Pa touche~Inyon~Inivèsite~Charite~

Download jwèt la Celebrity Sport se yon pati nan kilti a nan chèn nan mal.

Koripsyon Evaris elitist, pwofi kondwi amizman. Divètisman pou benefisyè anwiye san fè anyen konsa rich. Gen kèk espò selebrite yo itilize yo detounen anba atansyon privejye lwen reyalye ki jan eksplwate yo reyèlman yo.

Espò selebrite yo, animatè elitist ki fè anyen pou genyen, kraze dosye epi yo dwe adore (idolize). Yon bezwen nan patisipan espò yo jwenn rekonesans elitist + Sponsors' (Profitatè visye) ak yon konplis fatra Media te kreye yon abominasyon: '**Download jwèt la Celebrity Sport**'.



Selèb espò patisipan yo, yo peye (dirèkteman, patwone, sibvansyon ..) animatè pwofesyonèl. Règ Ostralyen foutbòl, kous oto,

Bezbòl, baskètbòl, boksè, echèk, krikèt, monte bisiklèt, gòlf, grid, Hockey glas, Gran Prix, Yachting, olenpik, paralyenpik, rugby, kous cheval, kous motosiklèt, tenis, foutbòl, naje, olenpik ivè, lit...



Selèb espò bezwen objektif bati enstalasyon, Hall, estad .., enfrastrikti, tren, wout .. Gaspiye resous kominote yo kreye alontèm dèt Shire. Enstalasyon sa yo se gaspiyaj enèji. Yo kreye anpil fatra. Sispann bati enstalasyon sa yo, demoli ki egziste deja. Evènman sa yo bay amizman, alkòl, kola, lòt bwason dous, jwèt aza, manje ki pa bon pou lasante. (gras, gra, sale) souvan akonpaye pa vyolans (vandalism, atak, raj, voye objè..).



Evènman an kreye anpil fatra (boutèy, manje, papyè, plastik, bwat) bezwen estoke (dechaj). Konsèy yo ap fini nan plas pou dechaj!

Jwèt aza mennen nan krim: **Kopye** (nobbling, manipilasyon rezilta.), entimidasyon, chantaj, vyolans.

Selèb espò yo gwo kòz dejwe fè makèt. Marketing kreye demann lè l sèvi avèk lwayote a zidòl lokal yo (**Selèb espò yo**) kondwi dejwe fè makèt (**Kovèti pou, tenten, ekipman**). Ou se yon moun sòt peye twòp rad, soulye! Fanatik yo konpòte yo tankou zonbi (**sèvo lave, san lide, isterik mas**).

Selèb espò atravè Sponsors ogmante Dejwe: Alkòl, fimèn, jwèt aza, fè makèt, dwòg... Adiksyon sa yo se yon chay sou moun, fanmi yo ak kominote a.

Espò Celebrities yo **Medya visye** kreyasyon yo ogmante pwofi pou tèt yo ak lòt pwofitè visye (**Manifaktirè alkòl, founisè jwèt aza, priz manje tenten, manifaktirè fimèn, pònografi, pwostitisyon..**). Yon fwa popilarite a nan yon selèb diminye, yo jete yo epi ranplase ak yon nouvo selèb.

Yon bezwen rete popilè, pou genyen, mennen selebrite espò yo eksplòre bò nwa yo. Imoralite (**adiltè, pònografi, nidite, jwèt aza**) yo itilize pou jwenn atansyon. Abi sibstans (**alkòl, fimèn, dwòg, estewoyid**) yo itilize pou estrès ak kenbe pèfòmans. Yon Visye Trashy Media itilize konpòtman sa a pou ogmante pwofi epi evantyèlman pou jete Celebrity yo te kreye a.



Sèvi ak Sport Celebrities kòm modèl woulo liv, Idols, se akseptab. Sport Celebrities se fo zidòl yo joue **1 Bondye**. Yo ranplase edikatè ki ankouraje espò selebrite yo. Paran ki pèmèt pitit yo jwe espò selebrite ak adore espò selebrite yo se move paran. Kominote a re edike move paran sa yo (**evite, wont**).

Espò se amizman tan amizman yon plezi pa travay. Parese (**bèbè**) Student get's University espò bous detid. Inivèsite, Sponsors ak medya fatra kreye parese, bèbè inital Sport Celebrity. Inivèsite fèmèn, parennaj fini, medya fatra fèmèn, selebrite espò jwenn yon travay ki pa peye. Pa gen plas pou moun medya espò yo nan medya.



Fen Celebrity Sport demoli avni ...

Ranplase ak patisipasyon piblik Aktivite lwazi kominotè.

Kredi founisè, predatè predatè, reken prè!

Bay kredi(kat, prè, ipotèk)pou pwofi se predatè prete yon operasyon 'Loan Shark'.Gouvènman kriminèl koripsyon pèmèt ak ankouraje prete predatè.Predatè pretè itilize pèseptè dèt(kriminèl) pou kolekte kredi yo.



Kredi pou pwofi fini!Founisè li yo fèmen pouswiv, **MSR6**.Gouvènman ki pèmèt, ankouraje prete predatè ranplase, pouswiv,**MSR6**



Gadyen gadyen an tolere prè ki pa ka aplike nan enterè yo.Ou sèlman remèt kantite lajan prete a(pa gen frè, pa gen enterè).Ou pa bezwen peye si ou pa kapab fè sa. Si w fè sa, lè w kapab, pa remèt plis pase 10% nan salè w chak semèn.

Gadyen gadyen an tolere prè ki pa ka aplike.Se poutèt sa pa gen okenn dèt kolekte(pèseptè dèt).

Pèseptè dèt yo fèmen nan kajMSR6

Trompeur anbalaj (fwod konsomatè)

Ekonomi oryante pwofi pèmèt kriminèl imoral '**Anbalaj twonpe(fwod konsomatè)**'. Konsomatè yo bezwen pwoteksyon kont pwodiktè, manifakti ak détaillants ki bay manti, malonèt, parazit, predatè, visye ki sèvi ak 'anbalaj twonpe'.(base kontni gwosè)pou pran avantaj(rache)nan konsomatè yo.

Egzanp sou fason sistèm twonpèt, malonèt, visye fonksyone.

Yon pwodwi vini nan yon pake 0.440 kg lè l sèvi avèk etikèt mak yo. Se menm pwodwi a tou make kòm yon mak kay détaillants, men kontni an pake redwi a 0.415 kg. Li fèt pou yon revandè ka vann mak lakay yo nan yon pri pi ba pase mak manifakti a.Sa a se moun fou(trick twonpe, malonèt, visye)yon konsomatè nan panse ke mak nan kay la se yon piyay paske nan pri pi ba li yo. Lè an reyalite, yon konsomatè vin mwens pwodwi pa gen okenn ekonomize. Pafwa yon konsomatè fini peye plis. **Fwod konsomatè!!!MSR3**

Yon manifakti pake pwodwi li nan yon pake 0.440 kg.Yon lòt mak sèvi ak menm gwosè anbalaj men nan yon fason twonpe, malonèt, fwod, visye sèlman mete 0.425 kg nan pwodwi nan. Si pwodwi yo vann nan menm pri a, 2 a.manifakti fè yon pi gwo pro-

anfòm. Konsomatè a jwenn mwens pwodwi pou menm kantite lajan an depanse. Konsomatè a te twonpe tèt nou. Si 2nd manifakti vann nan yon pri pi ba, pwodwi li sanble ak yon piyay. Paske gen mwens pwodwi nan 2 land pake li ta dwe se poutèt sa vann pou mwens, pa fè li yon piyay ankò. 2^{and} manifakti espere nan yon fason twonpe, malonèt, visye, ke konsomatè a pa pral tcheke pwa a depi anbalaj li sanble ak pwodwi konpetisyon. **Fwod konsomatè! MSR3**

Anbalaj vini souvan ak mwens pase kontni konplè (anbalaj ki depase gwosè). Anbalaj fèt pou kenbe 6 atik men sèlman gen 5. Tronpe sa a vle di pou twonpe konsomatè yo nan kwè yo jwenn plis. Lè sa a, yo aktyèlman jwenn! **Fwod konsomatè!!! MSR3**

Jwenn mwens > peye plis! Yon manifakti ajoute mwens Sèl, Sik. Mete etikèt sou pwodwi 'Redwi' ak chaj plis! Redwi se transmèt bay konsomatè te gen yon pri sipleman (yon bagay retire, redwi). Se poutèt sa, li nesèsè pou yon pri ki pi wo. Pa vre, pa gen okenn pri sipleman. Manifakti a mete mwens nan, kidonk pri a ta dwe pi ba. **Fwod konsomatè!!! MSR3 Diminye vle di mete mwens nan.**

Enpòte machandiz pake yo sanble ak pwodwi lokal yo. **Fwod konsomatè MSR3.** Pwodwi lokal pake yo gade etranje, enpòte. **Fwod konsomatè MSR3.**

Dwe fè!

Gouvènman an se estandadize gwosè kontni anbalaj. Standard a aplike nan anbalaj komèsyal, endistriyèl, pèsònèl. **Remak!** Mezi Imperial yo demode. **Tout anbalaj se resikle.**

Solid gramg
Kilogram KG
Ton T



likid mililit
ml litl
Kilolit Kl

1g > 2g > 5g > 10g > 20g > 50g > 100g > 200g > 500g >
1KG > 2KG > 5KG > 10KG > 20KG > 50KG > 100KG > 200KG > 500KG > 1T > 2
T > 5T > 10T > 20T > 50T > 100T > 200T > 500T >

1ml > 2ml > 5ml > 10ml > 20ml > 50ml > 100ml > 200ml > 500ml > 1l > 2l > 5
l > 10l > 20l > 50l > 100l > 200l > 500l >

1Kl > 2Kl > 5Kl > 10Kl > 20Kl > 50Kl > 100Kl > 200Kl > 500Kl >

Fen Trompeur-Anbalaj

Etabli UCG PS-1 (Anbalaj estanda) Sipòte estanda anbalaj PS-1 pini anbalaj twonpe

Konsomatè konsèy!

Solid, pwa likid montre pri a pou 1 kg, 1 l pou konpare pri + pwa aktyèl la ak pri.

Pwodwi a ak laki pi ba kg, l pri a se **Negosye!**

Imobilye (eritaj)

Nan yon Sosyete egoyis ki te kondwi avaris sou lanmò yon moun, li komen pou pase sou pozisyon, pouvwa ak richès. Kreye yon Elit nan pozisyon san merite, pouvwa ak richès. Konpòtman sa a se kòz ak efè **Wealth Apartheid**. Richès Apartheid, yon krim, **MSR6**
Remak! Aksepte yon Estate tou enplike aksepte dèt sot pase yo, kilpabilite ak responsablite!



Eritaj pozisyon Fini. Li ranplase ak pwomosyon pa eksperyans travay + etid plis + Ansyènte.

Eritaj richès fini. Tout bagay ale nan Revni Gouvènman an.

Eritaj pouvwa a fini. Li ranplase ak libète plizyè kandida eli Komite.

Lidèchip pa 1 se tirani (**Ereditè, Politik**) li fini. Lidèchip komite eli a jis.

Gadyen gadyen transmèt kontinwite konesans, souvni, tradisyon, kwayans.. Yo pase les pri kominote ak responsablite. Gadyen gadyen pase sou filozofi a nan **1 Bondye 1 Lafwa 1 Legliz**. Yo menm tou yo pase gid yo, '**Manifest ki bay lalwa**'.

Pwopriyete Etranje (trayizon)

Pèmèt Etranje kontwole, eksplwate, posede, piye se '**Trayizon!**'

Gouvènman ki pèmèt etranje pran avantaj (**Rache**) moun nan lokalite ap komèt trayizon (**krim**). Gouvènman an ranplase: **MSR7**

Egzanp ki jan **pwopriyete etranje 'Trayizon'** travay:

Pwopriyete Etranje chanje, koripsyon, detwi lokal: kilti, valè, travay, tradisyon... Pwopriyete etranje piye lokal yo: Pwopriyete entelektyèl, konnen ki jan, resous, richès... Pwopriyete Etranje fini. Komès lib fini.

Pwopriyete Etranje ogmante pri tè ak byen imobilye. Fè Kay yo pa abòdab pou achtè kay lokal yo. Rezilta, ogmante sanzabri... Pwopriyete etranje nan 'Freehold' (tè, byen imobilye) Fini. Li se konfiske san konpansasyon.



Pwopriyete Etranjenan antite rezilta nan pozisyon lidèchip etranje. Refize lokal yo kenbe pozisyon sa yo. Diminye opòtinite pwomosyon, ogmante chomaj .. Dumbing desann nan anplwaye lokal yo.

Pwopriyete Etranjenan pwodiksyon rezilta nan enpòte pwovizyon yo. Olye de sa, achte lokal yo. Epitou pwopriyete entelektyèl lokal yo pran lanmè!

Pwopriyete Etranjenan Lwazi-febli talan lokal yo ak opòtinite yo. Brainwashing lokal yo vin klon kilti etranje pèdi antite yo. Pwopriyete etranje nan amizman se pi gwo menas pou kilti lokal, koutim, dyalèk ak tradisyon. Si ou se Ameriken gade amizman Ameriken. Si ou pa, pa gade amizman Ameriken.

Pwopriyete Etranjenan mennen nan richès lokal ale lòt bò dlo. Kite moun nan lokalite pòv, endijan. Mèt etranje ki posede domestik peyizan lokal yo.

Pwopriyete Etranjenan Franchises detwi lokal biznis, inik, divèsite. Safe tradisyon lokal yo fòse kilti etranje ki pa apwopriye sou kominote lokal la. Trayi moun nan lokalite yo.

Pwopriyete Etranjenan resous mennen nan pwopriyete etranje a vann resous bon mache nan peyi orijin li benefisye yo. Vole moun nan lokalite yo nan Resous yo ak richès yo. Kite etranje yo posede resous lokal yo se trayizon, **MSR7**

Pwopriyete Etranjenan pwodiksyon manje ak distribisyon manje. **Rezilta:** Pwodiksyon manje akeyi pou ekspòtasyon kite lokal yo ak rejte ekspòtasyon yo nan pri wo. Epitou kèk manje lokal yo pral ranplase pa yon rejim etranje. Detwi cuisine lokal yo!

Pwopriyete Etranje of Media se yon envazyon pa enfiltrasyon. Medya etranje yo enfliyanse lokal yo nan benefis etranje yo. Detwi Kilti lokal, Eritaj, Tradisyon, koripsyon Politisyen, Gouvènman. Gouvènman pèdi souverènte yo, trayi popilasyon lokal la, komèt trayizon, **MSR7**

Pwopriyete Etranjesouvan mennen nan chantaj. Etranje Milti nasyonal mande yon Gouvènman ba yo feyè, libète taks ak bon mache

travay. Gouvènman an menase ke si li pa kapitile nan demann lan Pwopriyete Etranje. Yo pral jwenn yon gouvènman ki satisfè demann yo epi deplase operasyon yo la. Gouvènman Ostralyen peye regilyèman (100 milyon) soti nan konpayi etranje machin miltinasyonal yo. Yo voye bonis Egzekitif lakay yo epi ogmante dividann aksyonè etranje yo.

Remak! Ostrali evantyèlman te di non pou fè chantaj machin etranje yo. Moun k'ap fè machin (Ford, General Motors, Toyota) izin fèmen, vin enpòtatè. Gadyen gadyen pa sèvi ak transpò nan konpayi sa yo, yo pa ka fè konfyans.

Zewo tolerans pou miltinasyonal yo!

Dwe fè!

Anile Pwopriyete Etranjenan: Byen, Biznis, Pwopriyete Entelektyèl, Tè, Faktori, Pwodiksyon Prensipal, Resous, Imobilye! San konpansasyon.

Ranplase biznis etranje yo ak **CRON** (Community Run Owned pa pou pwofi)! Sipòte CRON! Evite miltinasyonal yo!

Ranplase, pouswiv (Trayizon) Gouvènman sèvitè piblik li yo ki pèmèt oswa ankouraje Pwopriyete Etranje! **MSR7** Pwopriyete etranje se yon envazyon ak okipasyon san yo pa itilize fòs militè.

Defann kominote w kont menas sa a. Fen Pwopriyete Etranje.

Sèlman pèmèt Enpòtasyon ki pa fè konpetisyon oswa ki pa ranplase machandiz ak sèvis lokal yo. Ankouraje pwodiksyon lokal pou evite gen enpòte.

'Anile Pwopriyete Etranje'

'Sove travay lokal yo'



Franchising (Modèl biznis: klonaj)

Franchising se yon Evaris, pwofite klonaj sistèm maketing. Sa sèvi ak yon modèl biznis patikilye pase klon tèt li. Ki fèt pou medyok ti kapitalis pwofite. Pou gaye (globalizasyon) kansè tankou sou planèt la. Kliyan pèdi idantite yo. Yo gade, manje menm bagay la tou nan New York oswa Bèlen. Zonbi medyok san lespri.

Franchising detwi tradisyon lokal yo, inik, divèsite, kilti. Pifò Franchis yo se 'US' oswa ki baze sou sistèm maketing US. Yo ofri pwodwi souvan malsen: plòg manje tenten, US ak kilti yo

klon yo se yon kòz prensipal nan plak 'dyabèt', 'plak obèz(Blubber moun)', epidemi tansyon wo, akne...Franchis detwi lokal Cuisine, Fashion.. Kominote, Gouvènman ki pèmèt etranje Franchises opere trayi lokal cuisine, eritaj, tradisyon ak popilasyon,MSR7



Klonaj yon kopi san konprann bon mache.Globalizasyon se Anti1 **Bondye**

Franchisesdetwi divèsite nan vann 'rad Designer'.Rad sa yo se inifòm(Jeans..)pou moun ki trayi kilti yo ak eritaj yo, san lide, primitif, klon bèbè.Evite nul sa yo!

Franchisesak maketing slick yo(eksplwate feblès imen, kredibilite)se kòz prensipal pou dejwe yo:Shopaholic, Gadget Junky!Franchis yo anba anplwaye, sèvi ak mal antrene juniors, aksidantèl. Sèvis kliyan an pòv oswa ki pa egziste. Pifò 'Negosyasyon' ak 'Komèsyal' yo se Fwòd!

Gadyen Gadyen yo kwè ke Franchising se Anti1 **Bondye**.Li afebli1 **Bondye**konsepsyon inik ak divèsite lokal yo.Franchising être global défis1 **Bondye**Anti Globalizasyon.

Dwe fè!

Konfiske(san konpansasyon)tout franchiz, konvèti yo nan lokal yo **CRON!**piniFranchisé visye nan kaj yo,MSR6. Sipòte biznis tradisyonèl inik lokal yo(konvèti an CRON).

Pwoteje eritaj kominote w la:

Opoze fen franchiz, globalizasyon, komès lib ak pwopriyetè etranje !!!

Freehold(tè piblik yo te piye nan kominote a)

Freeholdtè se tè piblik ki te piye nan men yon kominote pa Gouvènman kriminel koripsyon(retire gouvènman an, rann kont). Kalite gouvènman sa a swa te bay tè(koupi)oswa vann li bay kriminel visye, parazit, predatè, pwofitè(spékulation).Espesyalis tè

lators yo se parazit, **MSR6!** Fini Freehold! Sipòte pwopriyete tèt Shire!

Freehold se tèt a envestisè yo itilize pou espèkile (jwe aza) espere monte pri pwopriyete yo (pwofi, pwofi kapital) refize yonabri abòdab Shire. Envestisè yo tou sèvi ak tèt freehold pou evite taks kriminèl (angrenaj negatif), **MSR6!**

Envestisè bati bilding feblè, chaj sou pri lwaye. Moun ki pa ka peye vin san kay. Pwopriyete Envestisman pa reyèlman achte pou revni lokasyon men yo itilize kòm levasyon taks. Rezilta dekonpoze abita imen (moun deplase soti wonjè, ravèt, deplase nan). Bidonvil mèt pwopriyete ki lach, pa gen okenn konpansasyon, jwenn **MSR6!**



Freehold tèt se tèt pwopriyete prive. Prive kominote a sèvi ak tèt pou benefis tout moun. Freehold (Pa gen kontreksyon) nye itilizasyon tout plaj, fasad lak ak rivyè, li refize piknik sou teren gòlf. 'Apartheid Richès'. Mal sa a. Li fini!

1 Bondyete kreye Planèt Latè pou tout moun kapab itilize ak jwi egalman.

Tèt freehold ak kay prive yo ap joue **1 Bondye**.
Freehold fini !!!!!!!

Dwe fè!

Tout tèt a posede pa yon **Shire** (Gouvènman lokal). Tèt freehold ke yo te byen vòlè. Yon Shire pa peye okenn konpansasyon lè transfere tit. Pwopriyete Okipan an ka rete nan kay la jiskaske yo vle deplase oswa mouri. Lè sa a, Shire pran kontwòl (pa gen okenn byen pou pwopriyete).

Envestisman pwopriyete tou de tèt ak bilding yo pran kontwòl san konpansasyon pa la **Shire**. Envestisè yo pouswiv pou 'Krim kont Kominote' **MSR6** Pwopriyete Envestisman fini!

Freehold fini !!!!!!!

Globalizasyon (se pa yon pati nan desten limanite)

1 Bondye te fè li trè klè globalizasyon se pa yon pati nan Destine imen. 1 Bondye kwayans nan 7 branch fanmi, ak 7 lang prensipal ak anpil dyalèk, devlope poukont li epi separe (Kat). 1 Bondye vle moun 'Sispann Globalizasyon' !!!!!!!



Èske limanite ta dwe echwe 'SISPANN' globalizasyon lè sa a 1 Bondye pral aji. Pa fache 1 Bondye! Fè atansyon 1 Bondye avètisman: Pulverizasyon World Trade Center nan New York, kriz kredi ameriken, vil Lond, Brexit, Pandemi... !



Globalizasyon se yon pati nan chèn mal la. Globalizasyon te detounen pa parazit predate Visye pwofitè yo dwe itilize pou maketing vann Piramid yo. (Komès lib) pou kenbe pwofi ap grandi jiskaske yo fini nan peyi yo, resous yo. Komès lib se globalizasyon kondwi pa biznis miltinasyonal eksplwate travay, chantaj ak febli gouvènman an. Miltinasyonal la mine souvènte yon peyi. Ki mennen nan koripsyon, eksplwatasyon! Demonte miltinasyonal yo konfiske byen san konpansasyon epi yo tounen lokal yo CRON. Fin miltinasyonal! Komès lib fini!

Greedy Profiteers te etabli òganizasyon pwopagann: G 20 (Greedy Twenty, kòz prensipal polisyon), G 8 (Visye Uit), Fon Monetè Entènasyonal (Fon Monetè Entènasyonal, reken prè mondyal), WEF (Foròm Ekonomik Mondyal, Piblisite Evaris), Oganizasyon Komès Mondyal (Òganizasyon Mondyal Komès kòz Apatheid Richès).. Òganizasyon sa yo lave sèvo piblik ke Evaris se yon bon bagay, pwofi se yon bon bagay ak Globalizasyon se repons lan nan tout pwoblèm nou yo. Reyalite a se Globalizasyon yo itilize pou koupe pri. Pa deplase nan peyi ki gen yon estrikti pri ki pi ba. Sache moun nan yon zòn epi anplwaye travay esklav nan yon lòt!

Pi ba pri yo reyalize lè yo anplwaye timoun ki poko gen laj nan zòn travay ki pa bon pou lasante. Yo se underpaid underfed travay lontan

èdtan san repo, san dwa pou jou ferye, san benefis sante. Manke eksperyans timoun, jwe, edikasyon. Pandan ke Greedy Profiteers ap ri tout wout la nan bank la fè lwanj idol yo 'globalizasyon'. **Mal sa a fini!**



Kote timoun yo pa disponib fi (yon lòt klas anba) yo itilize. Fanm yo trete souvan pi mal. Pandan y ap travay nan menm kondisyon inimen ak timoun yo, anpil fi gen tou pou bay favè seksyèl (yo te vyole). Anpil gason yo eksplwate men anjeneral pa move tankou timoun ak fi. **Sa yo move fen!**

Fini Globalizasyon sipòte 7 pwovens endepandan: Lafrik, Amazonia, Amerik, Ewòp, Mongoli, Oceania, Pèsik. Tout Dlo Entènasyonal fini. Yo divize ant 7 pwovens yo. Sa a se nouvo nòm la.

Dwe fè!

Tout òganizasyon mondyal yo: Politik, militè, komèsyal, espò, amizman, yo fèmen. Migrasyon moun sispann' (pa deplase nan lòt pwovens). Pa gen vwayaj jou ferye (bato kwazyè, vole), bato kontenè, machandiz lè nan lòt pwovens.



Pa gen Kilti mondyal. Òganizasyon mondyal yo: Nasyon Commonwealth (CN), FIFA (foutbòl), G20 (polueur), Fon Monetè Entènasyonal (Reken prè), Olympic (IOC), Òganizasyon Trete Nò Atlantik (mèsenè), OPEC (polueur), Nasyon zini (Nasyon Zini),.. se Anti 1 **Bondye**. Yo fèmen Down.

Commonwealth nan **Nasyon yo (CN)** pirat angle yo te etabli pou piye, gaye: esklavaj, travay esklav, enjistis, jenosid kiltirèl, separtheid richès, alkòl, fimèn, jwèt aza, fè makèt junkies, lwa move ak koripsyon, kapitalis, espò elitist, Legliz Angletè. (kil payen sa ki mal).

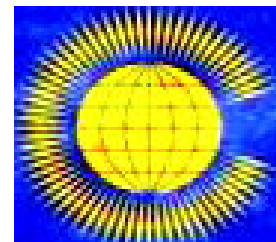

Jodi a (CN) gen rejim mannen (gouvènman) ki ede nan piye peyi yo pou benefis Anglè Ereditè Tyran an. **CN fonn, nasyon yo libere, gouvènman yo responsab.**

IOC kouri yon sirk (Olenpik), fè peyi yo gaspiye dè milya nan amizman montre freak. Animatè fè efò pou elitism lè l sèvi avèk legal, sipleman ilegal vin anòm la fè freaks. Olympics yo se Evaris kondwi gaspiye ra



resous ki nesèsè pou elimine povrete. Yon sideshow laterè yo te ajoute Paralympics isit la andikape yo moke. Fèmen lot la +MS R6 IOC Venues yo demoli, tè yo itilize pi benefik pa kominote a. Tout finansman nan fen atlèt yo. Atlèt yo pa modèl woulo liv!

OPECyon Katèl lwil oliv ki kenbe limanite pou ranson! Katèl la fonn epi manm li yo responsab: **MS R6** Boule lwil oliv fini! Vire lwil oliv nan bout plastik!

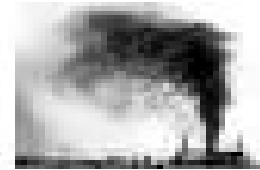

Òganizasyon Trete Nò Atlantik lame mèsenè Ewopeyen an ki sèvi ak entimidasyon ak eksplwatasyon mondyal ameriken. Òganizasyon Trete Nò Atlantik touye sivil, detwi enfrastrikti ak kay. Li fonn, kriminel lagè li yo ak ensije yo nan kaj: **MS R7** Òganizasyon Trete Nò Atlantik ak zam destriksyon mas li yo: A (Atomik), B (bakteriolojik), C (chimik) se yon menas prensipal pou siviv imen. Li fini!



Nasyon zini sèvi enterè pwòp tèt yo nan peyi yo ak dwa veto. Peyi sa yo, se pi gwo machann zam ki refize lapè limanite. Nasyon zini an echwe limanite. Li pa sispann:



Timoun-Travay Pònografi, sòlda, travay

Polisyon Atmosfè, lè, tè, espas, dlo

Tirani Ereditè, politik, kredi, pwofi, richès

Jenosid Politik, rasyal, relijye, masak

Dejwe Alkòl, Dwòg, Jwèt aza, Obèz, Shopping, Fimen

Jenetik-Modifikasyon Bèt, Mikwo-òganis, Plant, moun

Sanzabri Loan Sharks, Slumlords, Richès Apartheid

Grangou Plis pase irigasyon, polisyon dlo fre, fatra manje

Pònografi Granmoun, bèt, timoun, menm sèks ak melanje

Povrete kredi, diskriminasyon, chomaj, richès apartheid

Fè pwofi Katèl, benefis kapital, monopoli, overprice, bòdi

Esklavaj timoun, dèt, granmoun, pwostitisyon, travay ki pa peye

Fatra Jetab, pwodiksyon tenten, sou pwodiksyon, anbalaj

Richès-Apartheid Imobilye, Nan jistis, Evite taks, Paradis taks

Nasyonzini fonn! Limanite anbrase "Manifè bay lalwa"

Globalizasyon afebli 1 **Bondye** konsepsyon.

Globalizasyon an fache 1 **Bondye!**

Globalizasyon fini!!!!!!

7 Pwovens endepandan ranplase Globalizasyon !

Sant komèsyal/Mall (sistèm an detay kapitalis la)

Sant komèsyal, Mall yon pati nan sistèm kapitalis maketing an detay nan Evaris, pwofi, fatra ak polisyon. Sant komèsyal, Mall ankouraje repetisyon. Duplication vle di pou redwi pwi, bay pi bon sèvis, ogmante konpetisyon. Fantasy sa a se yon manti kapitalis!

3Makèt vann prèske menm pwodwi yo pou menm pri a. 99% nan pri yo idantik fè konpetisyon yon Fantasy. Duplication mennen nan fatra nan espas etaj. Plis espas etaj bezwen plis mèb enstale. Sèvi ak plis enèji kreye yon bezwen pou estasyon elektrik plis polisyon.. Tout bagay sa a kreye plis 'Fatra', pri, 'Polisyon'. Duplication se chè fè pi ba pri yon mit. Koupe pri, anba anplwaye, mal antrene ki pa peye (jennè, aksidantèl) anplwaye rezilta nan pòv oswa ki pa egziste 'Sèvis Kliyan'. Duplication fini!

Shopping Sant ankouraje yon estil lavi nocturne (itilizasyon enèji segondè) fè makèt lè li fè nwa. Sa a pa bon pou lasante. Se poutèt sa 'Shire's' enpoze yon '**Kouvrefe lannwit**'. Sant komèsyal yo koute chè pou konstwi, kenbe, konsome anpil enèji, se repetisyon ki fè gaspiyaj epi kreye anpil fatra.

Franchis yo pa gen anpil anplwaye epi yo sèvi ak moun ki pa byen antrene ki pa peye (jennè, aksidantèl) anplwaye yo. Franchising detwi tradisyon lokal yo, cuisine, kilti, inik ak divèsite. Pwoteje kominote w la! Fèmen tout franchiz!



Gen yon pi bon fason: **CRON Yo Vann an Detay Bazaar Complex (CRBC)**. Ranplase Shopping Center ak Shopping Mall ak **CRBC**.

Cron Yo Vann an Detay modèl konbine tout bezwen Yo Vann an Detay, pou k ap viv Cluster Kominal, nan 1 konplèks Yo Vann an Detay. CRON Yo Vann an Detay ranplase san duplication branch ak tout franchiz: Manje, Twal, Varyete... CRON Retail ranplase klon manje vit ak yon Bar bwason ki an sante. Bazaar se an detay de pwodwi lakay fè ak atik preloved.

D emand !CRBC!O%

ACRBC se yon nivo 4 (Nivo tè, Nivo 1, Nivo 2, Nivo 3, Do-kay panèl solè) bilding.

Nivo tè: se Depo, machandiz nan, machandiz soti pou Yo Vann an Detay, Bazaar. Nivo 1: zòn CRÒn Yo Vann an Detay ki gen ladan Bar bwason.

Nivo 2: Bazaar a, tout bagay endijèn, preloved. Nivo 3: Biwo, travayè kraze zòn.

1.3.7. Shirejou Selebrasyon



Yon CRBC se akote 'SmeC' (Konplèks edikasyon medikal Shire). Tou de antoure pa Lojman Cluster Kominal ak Chapel Travay Shire. Tout fè pati yon Shire Oasis!

Ranplase sant komèsyal ak sant komèsyal ak:

CRÒn Yo Vann an Detay ak Bazaar Complex (CRBC).

Evite taks (Evite taks se yon krim: MS R6)

Taks yo bezwen pou Gouvènman ka akonpli obligasyon li, atant pou pèp li a. Moun ki evite peye taks pa gen dwa sèvi ak: Piblik (edikasyon, sante, pak, pansyon, wout, transpò..) sèvis yo. Evite taks se vòlè nan kominote a yon krim, **MSR6**.

Minimize taks se evite taks! Trust yo se evite taks! Donasyon taks dediktib yo se evite taks! Envestisè yo sèvi ak tè freehold pou evite taks kriminèl (angrenaj negatif). Evite taks se vòlè nan kominote a yon krim! **MSR6**



Gouvènman ki pèmèt evite taks ranplase, chaje: MSR6

Piratri taks! Peyi Tax Shelter yo ap ankouraje etranje pou yo piye peyi yo epi depoze piyay la nan Bank yo. Peyiabri taks yo fèmen. Bank yo ak gouvènman yo: **MSR6** Yon Tax shelter Gouvènman tou gen pou konpanse (konpansasyon pinitif, taks dèyè, depans) peyi yo piye yo.

Abri taks:



Alaska, Andor, Bahamas, Beliz
Bermuda, Kayiman, Curacao, Vil
Lond, lil Chip, Isle of Man,
Delaware, Emira Arab Ini, Florid,
Jersey, Guernsey, Hong Kong,
Iland, San Marino, Liechtenstein,
Dakota disid, Monako, Nevada,
Turks & Caicos, Luxembourg,
Panama, Singapore, Sesel,
Vanuatu, Swis, Vatikan, Wyoming,
Virgin Islands, Texas.

Evite taks fini !



Koupab yo retire ak nan kaj: **MSR6**

Zewo Tolerans pou evite taks

Pa touche (yon bagay ki pa genyen pa merit, travay, sèvis)

Pa touche ka pozisyon, pouvwa oswa richès endividyèlman oswa kòm yon konbinezon. Pozisyon, pouvwa oswa richès ki pa touche se yon pati nan kilti imoral Chain of Evil la.

Pa touche se pa merite, anti sosyal, pa jistifye li pa tolere pa Kominote yo.



Pozisyon pa touche: Ereditè, pwomosyon koripsyon oswa kriminel aktivite endividyèlman oswa kòm konbinezon.

Ereditè: Paran yo pase pozisyon bay timoun yo... **Koripsyon** pwomosyon:

Yo ankouraje fanmi oswa zanmi pwolonje... **Kriminel** pwomosyon:

Pwomosyon akòz entimidasyon, menas, vyolans.. Pozisyon pa touche anile, fini. Pwomotè yo jwenn: **MSR6**

Pouvwa pa touche: Ereditè, koripsyon oswa lòt aktivite kriminel endividyèlman oswa kòm konbinezon.

Ereditè: Monachi, wayal, tiran politik, dinasti,...

Koripsyon: Gwoup enterè yo mete yon manniken sou pouvwa... **Kriminèl:**
Kriminèl, anvayisè yo, okipan yo mete yon manniken sou pouvwa... Pouvwa
pa touche yo abandone, fini. Pwomotè yo jwenn, **MSR7**

Richès ki pa touche: Ereditè, revni, benefis travay, avantaj elitist oswa aktivite
kriminèl endividyèlman oswa kòm konbinezon.

Ereditè: Imobilye...

Revni: resevwa men pa touche! Pwofitasyon kapital, dividann, enterè,
lwaye, gaye,...

Benefis travay: pou pi wo klas salè (avantaj, avantaj marginal):
Asirans (sante, dantè, lavi, retrèt), etidye, vwayaje,...

Avantaj elitist: Vwayaj aeryen, gad kò, bonis, gadri, manm klib,
seminè, eskòt, kredi rabè, antrenè Fitness, asirans (sante, dantè, lavi,
revni, retrèt), limousine ak chofè, abri, pataje pwofi, vakans...

Kriminèl: Chantaj, fwod, vòl idantite, evite taks, vòl, ... Tout
Richès ki pa touche yo konfiske, fini. Pwomotè yo jwenn **MSR6**

Remak! Avantaj travay ki pi wo yo ak avantaj elitis yo pa gen rapò ak
travay epi anplwayè yo pa dwe peye. Anplwaye k ap resevwa nenpòt oswa
tout avantaj ki anwo yo anile yo.

Ereditè transfè nan pozisyon, pouvwa, richès gen ladan transfè nan
'kopabilite', dèt. Predesèsè, paran yo transfere sa ki mal yo, krim yo ak
kilpabilite bay pwochen jenerasyon an. Jenerasyon aktyèl la responsab
jenerasyon anvan an. Gadyen Gadyen opoze transfè ereditè nan pozisyon,
pouvwa, richès. CG sipòte responsablite pou transfè 'Kulpabilite' ak 'Dèt'
éreditè.

Pa touche se pa merite se pa akseptab! Li fini!

Inyon (travay, travay, komès) reprezante travayè elitis visye.

Jan nou koumanse: Tirani Ereditè te itilize yon sistèm klas pou distribye
richès yon Wayòm. Endistriyalizasyon te kreye 2 nouvo klas, pwopriyete
prive (parazit, predatè, pwofitè) konte sou kredi ak travayè san dwa ak
pwoteksyon: kondisyon travay malsen, ki pa an sekirite, sal; èdtan
travay long, pa peye, pa gen konje maladi, pa gen konje, travay esklav;
travay timoun; yon pati nan kondisyon travay fi regilye

sal degoutan vyòl.

Ereditè Tiran byen vit te fè yon kontra ak antreprenè yo ak endistriyalis yo (parazit, predatè, pwofitè). Redyete ak Royalist ta jwenn enfòmasyon inisyè, komisyon di ak kontra preferansyèl yo. Parazit, predatè, pwofite pwopriyetè prive kapitalis la pa gen okenn restriksyon sou konbyen yo ta ka eksplwate travayè ak lòt peyizan. Royalist ta adopte Lwa ki ta pwoteje Evaris, eksplwatasyon, pwopriyetè prive ak toupizi, kriminalize travayè yo. Enjistis te vin tounen 'Rule of Law'. Twin Evil, tirani ereditè ak kapitalis te vin tounen yon gwo abominasyon nan sa ki mal, joure. **1 Bondye!**

Tiran éreditè, Royalists ak pwopriyetè prive te vin fòm ki pi mal nan Gouvènans ak aplikasyon ekonomik. Imoral, enjis, anti **1 Bondye!**
Tirani ereditè fini! Kapitalis fini!

Travayè ak Politisyen mekontant ranplase kèk Tirani Ereditè ak Tirani Politik. Reyalis ak Teknokrat. Pwopriyete prive ak pwopriyetè Leta. Monopòl biznis (eta, prive) te lakòz monopoli travayè yo (tirani).
Tirani Politik fini!



Sendika yo te etabli pou kreye egalite pou travayè yo. Reyalite a se moun ki edike invèsite elitis ki fo jistis sosyal san eksperyans travay, manm sistèm kapitalis la. Enfiltre sou sendika yo sounwa. Piye lajan manm yo ak mal itilize lwayote manm yo pou pwòp anbisyon politik yo. Sendika yo sèvi ak konpòtman kriminel: lapòs nwa, entimidasyon, sabotaj, vyolans, ... Okenn Òganizatè oswa administratè Inyon pa kapab fè pati okenn Gouvènman oswa Opozisyon.

Dwe fè!

Pwopriyete prive, pwopriyetè Leta yo aboli epi ranplase pa '**CRON**'. Se yon antite leta konvèti pou opere kòm yon '**CRON**'. Se yon antite prive konfiske san konpansasyon epi li konvèti nan yon '**CRON (yo)**'. Sendika yo derejistre. Gouvènman fikse salè ak kondisyon (**wmw**) chak ane. Lè w fè pati yon **CRON** ap fè pati kominote a.

'C'kominote se yon '**Shire**'

'R'kouri pa 'D-mC' (Komite pou pran desizyon nan 7) '

O' posede pa travayè li yo peyewmwak volontè

'n' pa pou pwofi (kliyan, kliyan yo pa pwofite sou)

Pou jesyon ekonomik, salè ak kondisyon yo (wmw) Gouvènman pwovens yo mete chak ane. Pou pi bon jesyon ekonomik tout moun se yon salè (wmw). Pa gen plis bezwen pou sendika yo.

Inivèsite (Kolèj) koripsyon edikasyon elitist gaspiyaj.



Inivèsite yo arogan koripsyon elitist. Yo itilize yo kòm chemen kout nan richès ak pouvwa. Koripsyon 'Old Boys Network. Gaspi resous kominote yo ak gaspiye tan elèv yo! Etidyan ki manke eksperyans travay yo peye anplis.



Inivèsite neglije edikasyon etidyan yo kouri dèyè klasman yo. Ki benefisyè Administratè, Pwofesè (peye twòp anba travay),...

Ranking chasing rezilta nan pi gwo plis kanpis, nan kote byen lwen. Campus gen bilding gwo ak anpil espas vid. Inital vo anyen gwo pak jaden ak jaden. Fatra sa a fini!



Ranking chasing rezilta nan kreye degre inital. Pwolonje longè kou yo. Ankouraje ekri tèz inital. Distribiye san valè (Dis) Degre Onorab

Ranking chasing rezilta nan bay Divètisman abondan chèn (Elitist Celebrity Sport, Teyat). Animatè yo jwenn bous detid. Yo kalifye akoz misk yo oswa valè amizman yo olye yo sèvi ak sèvo yo. Sa a fini!



Administratè, Pwofesè, Pwofesè, pa ale nan lakou lekòl la plis pase 150 jou pa ane, pa plis pase 4 jou pa semèn, pa plis pase 3.5 èdtan pa jou. Fè yo travayè ki pi parese nan nenpòt kominote.



Pandan ½ yon ane elèv yo pa ka etidye (Administratè ak Pwofesè)

bezwen tan lwazi). Double tan pou ale nan. Sa ki lakòz Scholars gaspiye lavi yo. Kominote a manke pwodiktivite.

½ yon ane vakans mennen nan annwi. Annwi mennen nan imoralite (Alkòl, òji sèks, abi sibstans ki chanje lide...) ak krim (Atak, Vyòl, Entimidasyon, Vandalism..) Inivèsite yo se kote ki gen plis chans pou yon Li fè seksyèl



atak, oswa eksplikasyon seksyèloite. Pi gwo delenkan yo gate pitit rich (awogan, sòrd, parese, degoutan..) ki moun ki anjeneral jwenn lwen ak li. Krim pa animatè Inivèsite (espò..), administratè, pwofesè yo kouvri. Fèmen Inivèsite, rann kont!



Yon diplòm bakaloreya souvan konsiste de 24 modil sijè epi li depreferans fini nan 3 ane. Sepandan sijè yo pa disponib oswa anile. Pwolonje etid yo pa ½ oswa 1 ane. Gaspiye lavi etidyan.

8 nan 24 modil sijè yo esansyèl. Rèl yo pa. Pifò nan matyè yo soti nan lè yo aplike ane pita. Rezilta nan re edikasyon. Administratè Inivèsite yo se: elèv, lavi, tan ak richès gaspiye, kenbe yo responsab, **MSR7** fèmen Inivèsite (Kolèj) retilize kòm chapèl travay Shire, Edikasyon gratis !!

Inivèsiteyon kout kout elitist nan pozisyon tèt yo. Fini! Gadyen gadyen chemen karyè aprantisaj ranplase li:

Aprantisaj > eksperyans travay > plis etid > pwomosyon pa ansyen > eksperyans travay > etid plis > pwomosyon pa...



UCG sipò edikasyon '**Aprann epi Anseye**' etid metòd ak '**Edikasyon piblik gratis**'. Bay nan sante, edikasyon konplèks: **Shire** (SmeC), **Pwovens** (PHEC, PDEc, CE) soti nan ki poko fèt jiska ensinerasyon. Aprann epi anseye, 1st Aprann (konprann, konprann), Lè sa a, Anseye (lòt moun sa ou te aprann). Lè sa a, pase konesans akèri bay jenerasyon kap vini yo atravè kontinwite Konesans.

Edikasyon se yon kolaborasyon ant paran, edikatè medikal. Li enplike edikasyon gratis, sante gratis ak aprantisaj peye. Pa gen inivèsite!!!



Kanpis inivèsite yo resikle pou edikasyon gratis pwovens ak Shire, chapèl travay. Inivèsite Vanity pak, jaden yo resikle kòm jaden mache, vèje, sanctuaires. Administratè Inivèsite, Edikatè yo entèdi nan Edikasyon, yo responsab, **MSR6**

SmeC'Konplèks edikasyon medikal Shire'

PHeC'Konplèks edikasyon nan lopital pwovensyal'

PDEc'Sant ijans defans pwovensyal la

CE'Sèvis Ijans Kominotè'.



Edikasyon gratis a 1 Bondyebay privilèj !!

Charite(fo)

Donasyon dediktib sou taks se evite taks! Evite taks se vòlè nan kominote a! Evite taks se yon krim: **MSR6**

Charite ki gen Taks dediktib estati don se **fo**! Yo se plan evite taks andose pa Gouvènman koripsyon pou benefis nan gen twòp. Pa fè don pou sa yo! Bay sa yo se pa fè yon bon aksyon. Li bèbè ak irèsponsab. Fèmen Charite, konfiske byen. Ranplase Gouvènman an, **MSR6**

Òganizasyon charitab ki ankouraje donasyon kat kredi yo se move yo sipòte reken prè. Mete moun nan dèt se imoral, sa ki mal, inakseptab pou Charite. Mete fen nan òganizasyon charitab sa yo, pa fè don pou yo! Fèmen founisè kat kredi. Ranplase Gouvènman an, **MSR6**



Gadyen gadyen linivè yo opoze don ak kat kredi ki dediktib sou taks yo. Yo kwè ou fè don paske ou bay sipò, swen. Se pa paske ou egoyis. Moun pa ta dwe itilize kat kredi. Mete tèt yo nan dèt. Li fè yo esklav kosyon.

1000 ane mal ap rive nan fen



Inisyatè, manm, sipòtè, patizan 'Chain of Evil' la. Yo responsab.

MSR6



1 Bondyeap gade, pran nòt !!!