

Scroll 3

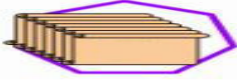

Privileges

1 Diu I Privilegi sò ricevuti per cumpletà 1 Diu Obligazioni di

Una persona riceve 1 Diu's Privilegi perchè anu cumpletu u so 1 Diu's Obligazioni (oblighi di a cumunità). 1 Diu datu Privilegi diventanu diritti di a cumunità guadagnati. Dopu à cumpletà e funzioni di a cumunità. Esigete questi diritti! Hè un dirittu umanu ! violazione: **MSR6**

Minacce à 1 Diu Privilegi dati: L'egoismu, u prufittu, l'avidità, l'immoralità, l'inquinanti, i tirannii ereditari (Monarchie), Tirannii pulitichi. Ogni minaccia hè sempre ritenuta rispunsevule, **MSR1-7**



1 Diu datu Privilegi

1 Aria respirabile, pulita 2

Acqua potabile, filtrata 3

Alimentazione sana, sana

4 Roba protettiva, accessibile 5 Rifugiu

igienicu è assequibile 6 Adurà è crede in

1 Diu 7 Dispersione libera cù restrizioni

morali 8 Amicu, principià a famiglia 9

Avè una mascota

10 Avè una cumunità libera violenta 11

Trattamentu gratuitu quandu hè malatu 12

Educazione gratuita

13 U travagliu premiatu

14 Riceve u rispettu

15 Riceve a ghjustizia

16 Finisce cù dignità

17 Avè un governu elettu liberamente



Welcome to the wonderful world of worshipping 1 GOD

Richiesta Preghiera

1 Diu aspetta à sente da voi!

Caru 1 Diu, Creatore di u più bellu Universu U vostru più umile custode fidelu (1st nome) Aghju rializatu tutti i Obligazioni è umilmente dumandate tutti i Privileghji I Privilegi diventanu diritti di a cumunità

Esigeraghju chì a cumunità approva questi diritti
Incuraghjite a mo cumunità à fà rinforzà questi diritti
Per a Gloria di 1 Diu è u bè di l'umanità



Sta preghiera hè aduprata in casa o à a Reunione.



Privilegi 1

Aria respirabile, pulita!

Per sopravvive un corpu umanu hà bisognu di aria respirabile. L'aria chì respiramu hè fatta di gasi (azotu, ossigenu, metanu, diossidu di carbonu), acqua è impurità (polvere, microbi, spori). L'aria chì respiramu hà bisognu di un altu cuntenuutu di nitroghenu è ossigenu. Havi ancu un cuntenuutu bassu di diossidu di carbonu è metanu. U cuntenuutu di acqua (umidità) hè necessariu, l'alta umidità diventa scomoda, un prublema di salute. L'impurità ùn sò micca necessariu, infiammanu i pulmoni.

Per quantu tempu pudete tene u vostru respiru? 4 minuti, poi gulp for air. Nisuna aria respirabile da ingullà, mori! A ghjente morse rapidamente in u focu, senza aria respirabile. U fumu ammazza!



Trattenimentu di l'aria respirabile hè aduprata cum'è tortura, uccisione di umani è animali. Trattenendu l'aria respirabile cum'è tortura (imbarcu d'acqua) hè cumuna cù i Stati Uniti: amministrazione, impiegati di u governu, contratturi di u governu. A tortura un crimine hè perseguitatu MSR7 (l'omu), MSR4 (animali).



A retene l'aria respirabile per tumbà hè, accidentale, utilizzata da sè stessu (suicidiu), governu, altri (criminali). accidintali: fumi tossichi in u focu. Self: inhaling apposta diossidu di carbonu cuncintratu o gas di cucina, hamging. Governu: appesa, camera à gas. Criminale: garrottare, strangolare, soffocare, impiccare. Governu, omicidi criminali ricevenu, MSR7 Nota! A morte cum'è punizione di u governu hè Anti 1 Diu, finisci!

L'omu chì brucia e cose hè a minaccia principale per "Aria respirabile".

Accumincia cù l'individuu chì utilizanu a so trachea cum'è una chimney è

u so pulmone cum'è seta per i fumi tossichi è impurità di l'aria. Utilizà u corpuumanu cum'è chimney hè un severu risicu per a salute è un insultu per a salute **1 di Diu** disignu. Fumà a dipendenza!

L'addiction hè un cumpurtamentu compulsivu ripetitivu chì gratifica una necessità percepita. L'addicti si ingannanu micca accettendu u dannu chì u so cumpurtamentu face. Dannu à elli stessi, a famiglia, l'amichi, i cumpagni di travagliu è a cumunità.

Addicted (**junkies**) ignorante (**stupidu**), crèdula (**stutu**), debule (**pateticu**)! Ùn crèdenu micca ch'elli sò addicted, finu à ch'elli si godenu è mantene a so vita insieme. Una volta addicted diventanu una minaccia per mè è a cumunità. Diventanu deliranti, antisociali, disonesti, immorali, ingannevoli, egoisti è indifferenti. Questu forza a Shire (cumunità) per cuntrullà u so modu di vita. Limitazione di libertà è diritti.

I fumatori puzzanu da a bocca. I so vestiti puzzanu. Puzzanu una stanza. E so cendri sò in ogni locu. I so buttigli sò in ogni locu. **Sò individui sporchi, disgustosi, puzzanti. Shun, vergogna elli.**



I fumatori sò un risicu per a salute per elli stessi. Brusgianu e so labbre, i denti, i gengivi, a bocca, a gola, a trachea è i polmoni chì si ammalanu, un pesu per a cumunità. I fumatori sò pigri chì piglianu parecchie pause di fume è sickes autoinflitti. Teniteli rispunsevuli !



I fumatori sò un risicu per a salute per l'altri. I fumatori incinte dannu u so nascitu. Dopu à a nascita, questi neonati sò cundannati à una vita di prublemi di salute. Puderanu deformità, disabilità, .. I fumatori incinte sò perseguitati, ferendu u nascitu: **MSR3**.

Fume passiu (**assaltu**) ferisce a ghjente. I fumatori chì creanu fumu passiu sò perseguitati, **MSR3** è pagà una compensazione.

Entità (intrattenimentu, divertimentu, travagliu, ..)

chì permettenu di fumà sò perseguitati, **MSR3** è pagà una compensazione. U governu chì permette di fumà sò rimpiazzati è uttene, **MSR7**.



I fumatori sò negligenti. Accumincianu focu, case, erba, furesta. Sò ritenuti rispunsevuli, **MSR4** è pagà una compensazione. Ferite a ghjente è o l'animali, **MS R5** è pagà una compensazione. uccidenu persone è o animali, **MSR6** è pagà una compensazione.



In u 1951 (**calendrier paganu**) hè statu stabilitu chì u fumu hè malsanu una minaccia severa. Agenzie di u governu è di u governu, dipartimenti chì

ùn hà micca "Ban" u fumu fallutu per serve è prutegge a cumunità. A legislazione retrospettiva hè stata passata è questi culpevuli diventanu, **MSR7**

Ogni individuu o gruppu, commerciale o altra entità chì prumove (gratuiti, pubblicità, marketing), permette (genitori, maestri, travagliu, club, ristoranti, locu di divertimentu..), prufitti (furnitori, fabricatori, trasportatori, grossisti, rivenditori), rende dispunibile "Smokes, Vapes" è o accessori per u fumu uttene, **MSR7** Ùn importa micca ciò chì cuntenenu "Smokes, Vapes". L'attu di fumà (vaping) hè u risicu per a salute.

Tolleranza zero à u fumu, vaping !

L'individui riducenu a dispunibilità di l'aria respirabile brusciate carbone, sterco, gas, oliu, legnu, per a cucina. (include barbecue), riscaldamentu, putenza. Questu finisce avà! Aduprà l'electricità chì hè prodotta senza brusgià. A violazione risultati in cunfiscazione, distruzione di l'equipaggiu è **MSR2**



putenza-Stazioni chì brusciate (carbone, gas, uraniu, oliu) per creà energia sò chjusi è dismantled. I pruprietari inquinanti, l'operatori ricevenu, **MSR7**. I minieri di carbone, uraniu sò chjusi è sigillati. Operatori di i pruprietarii di minieri (minari) uttene, **MSR7**. L'energia hè prodotta da metudi non brusgianti. U so hè bisognu di cutà l'usu persunale di l'energia. Un usu più efficaciu di l'energia. Piuttostu chè di mette in u cuntrollu di u clima, vestite bè!



Burning per spustà u trasportu domesticu, micca domesticu Finisce ! U gasu, l'oliu ùn anu micca usu di brusgià. U trasportu domesticu è micca domesticu nantu à l'Autostrade sò rimpiazzati cù "Trams Freeway"! U trasportu terrestre à longa distanza hè solu per Ferrovia.



Inquinanti L'intrattenimentu finisce.

In l'aria: Air Shows, trasportu aereu privatu (drone, aviò, jet, elicotteru, navetta spaziale..).



In, sottu à l'acqua: corsa di barche motorizzate, trasportu marittimu privatu (cabin cruiser, navi da crociera, hovercraft, jet ski, motoscafi, yacht).

In terra : tutti i 2,3 è 4 rotte motorizzati: cicli, biciclette, buggies, Suv, vitture sportive, limousine, vitture di lussu. Corsa di vitture, acrobazie di vittura. I treni turistici. I prumotori di l'intrattenimentu contaminante è i fornitori di veiculi per l'intrattenimentu contaminante uttene, **MSR7**



Un salone di unghie crea fumi tossici. L'impiegati anu prutezzione di respirazione. Clienti stupidi (clienti) micca. I Saloni di Unghie in Centri Commerciali sò aperti. I so fumi tossichi abbraccianu i passanti. Espunenduli à i risichi per a salute. In particolare e donne incinte, neonati è anziani. Si avete statu espunutu à i fumi tossichi, u salone è u Shopping Center per una compensazione.



U salone di unghie hè un risicu per a salute è l'inquinatore di l'aria. I clienti sò persone chì sò troppu pigri per fà e so unghie. Chi hannu troppu soldi. Evitate i clienti di vergogna! Chiude i saloni di unghie. I pruprietarii, i dirigenti uttene, **MSR7**

I saloni di bellezza sò un risicu per a salute è l'inquinatore di l'aria. Sò visitati da e persone chì sò troppu pigri per fà u so make up, anu troppu soldi. Chiudeteli, proibiteli. Prosecutà i pruprietarii, i dirigenti, **MSR7**

I parrucchieri chì creanu fumi tossichi sò chjusi, perseguiti, **MSR7** I parrucchieri chì ùn creanu micca a contaminazione di l'aria operanu nurmale.

Capitalista (avidità, parassita, predatore, prufittuatore) I governi incuraghjenu e case cù giardini di vanità. I pruprietarii di casa utilizanu arnesi di giardinu di motori di benzina (decespugliatori, soffiatori, seghe a catena, falciatrici, trituratori..) chì contamina (aria, rumore, terra). Pruprietarii di casa, Manufacturers, Retailers, uttene **MSR7**. U governu chì permette sta contaminazione sò rimpiazzati è uttene, **MSR7**.



I cummercianti utilizanu arnesi alimentati à benzina. A costruzione usa l'attrezzi, l'attrezzi contaminanti. Tutti dui finiscinu! Cummerciantu, costruttore u so patronu chì contamina (aria, rumore, terra, acqua). uttene, **MSR7**. U governu chì permette sta contaminazione sò rimpiazzati è uttene, **MSR7**.



Dentru l'insetticidi sò usati, attaccanu u sistema nervu. Facenu iperattivi nasciti è iperattivi. L'insetticida irrita i sistemi respiratorii umani è animali. Òn aduprate micca insetticidi in l'internu.



Fora Insetticidi sò usati nantu à l'arbureti, i culturi, l'alimentariu. I culturi, l'arbureti, l'alimenti chì sò stati contaminati òn sò micca adattati per u cunsumu umanu o animali. I frutti contaminati, i culturi, l'alimentariu sò brusgiati da a Shire (cumunità). I pruduttori inquinanti commerciale uttene **MSR7**. U governu chì permette chì sta contaminazione hè rimpiazzata, uttene, **MSR7**.



I militari contaminanu l'aria cù trasportu, splusivi, A, N (Atomicu, nucleare) B (biologicu) C (chimica) armi. Sò una minaccia per a vita umana, animale è vegetale. I scienziisti chì creanu queste armi sò perseguitati, **MS R7**. I facilità di pruduzione di sti armi sò demoliti, da a cumunità (Conte). I pruprietarii, i direttori, i dirigenti, i supervisor di queste strutture ricevenu, **MSR7**. I militari chì anu utilizatu o usanu stu tipu d'arme sò perseguitati, da u rangù di NCO in sopra, **MS R7**. U governu chì permette a pruduzione o u almacenamentu di sti armi hè rimpiazzatu, perseguitu, **MSR7**.



I fuochi d'artificiu sò un inquinatore maiò. Diventanu più cumuni, più grande più polluting. Sicondu e cundizioni climatichi, a contaminazione di l'aria pò persiste per u ghjornu. La pollution par particules s'installe sur l'eau pollutant la rendant impropre à boire. Finu di i fuochi d'artificiu ! I luci laser li rimpiazzanu.



Aria non respirabile Avete 4 minuti à campà!

Ogni persona, urganizazione o governu chì nega l'aria respirabile o hè causa, effettu di l'aria contaminata. Sò ritenuti responsabili, perseguitati, ingabbiati, **MS R7**. Esige l'aria respirabile hè a **1 Diu** datu ghjustu!

U vostru dovere morale è civile ! Tolleranza Zero à i contaminatori di l'aria ! Una minaccia di sopravvivenza per a vostra comunità! Teniteli rispunsèvuli ! Ogni ghjornu in ogni locu ! **1 Diu** sta à fighjulà !!!

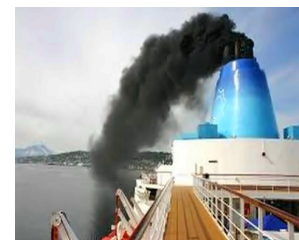

Privilege 2

Acqua potabile, filtrata!

Per sopravvivere à u corpu umanu hà bisognu di acqua potabile! 60+% di u nostru corpu hè custituitu da acqua. Ogni cellula in u nostru corpu hà bisognu. L'acqua lubrifica e nostre articolazioni, regula a nostra temperatura di u corpu è sciacqua i nostri rifiuti...



U vapore d'acqua atmosfericu cundensatu forma gocce. A gravità di a Terra tira e gocce (pioggia) à a superficie. A pioggia hè una fonte maiò di acqua fresca. Questa acqua di piovana hè aduprata per beie, preparà l'alimentariu, cucina, lavare, igiene persunale ...



Una persona era capaci di beie l'acqua di piovana, l'utilizanu per a preparazione di l'alimentariu. Òn hè più, l'acqua di piova hè contaminata, insalubre, tossica, acidica, cattivu gustu, cattivu odore. A lavanderia òn deve esse lasciata fora di a pioggia per esse contaminata. Òn hè solu l'aspettu bruttu, ma ancu male, ma pò irritate a pelle.



A pioggia fredda cade cum'è grandina o neve. A neve s'accumula nantu à l'alte muntagne, l'Articu è l'Antartide creendu riserve d'acqua fresca. A neve hè bianca,



a neve contaminata hè grisa ancu nera. A neve negra si trova in l'Himalaya, i ghiacciai intornu à u globu, Groenlandia è l'Antartida.

E cumunità creanu reservoirs d'acqua dolce. Questi reservoirs s'appoghjanu nantu à l'acqua di piova è a neve di fusione per riempilli. A causa di a contaminazione, queste acque necessitanu di trattamentu prima di cunsumu umanu o animali.



U reservoir deve esse prufonda piuttosto cà pocu. L'acqua prufonda hè più fresca, riducendu l'evaporazione, a crescita di l'alga in particolare u tipu velenoso, l'insetti

infestazione. I sport acquatici sò pruibiti di piantà d'urinà, menstruazione, pooing in acqua. Imbarcazioni d'acqua (barche a motore, jetski,..) contamina (oliu, benzina, acidu di bateria..) sò pruibiti ! Eccezioni: Trasportu Park Ranger.

Una persona ùn pò micca cunfidendu chì a cumunità face bè. Nisun trattamentu, trattamentu parziale, trattamentu sbagliatu, tagliu di costu, corruzione, cumpurtamentu criminale. U trattamentu di l'acqua in casa hè diventatu ubligatoriu.

U trattamentu di l'acqua in casa hè bisognu di filtrazione. Questu hè per riduce: arsenicu, amianto, cloru, cloroformu, durezza carbonatica, rame, terra, erbicidi, metalli pesanti, piombo, pesticidi, ruggine. Ancu in i climi più caldi, l'acqua filtrata deve esse bollita per pruteggiri contra a morte (micro organismu) malatia.



Minacce per l'acqua dolce

Prestu a dumanda d'acqua dolce supererà a dispunibilità di l'acqua dolce. A pioggia contaminata pò causà a pittura à scoria, a corrosione di strutture d'acciaio (ponti), l'erosione di a petra, l'avvizzimentu di e foglie, a vegetazione, l'irritazione di a pelle. Verificate "Aria respirabile", "Concepimentu verde" nantu à cunsiglii cumu cuntene a contaminazione.



Irrigazione! L'usu di l'acqua di terra per l'irrigazione sguassate u reservoir sotterraneo di l'acqua più veloce di ciò ch'ellu pò ricuperà. Risultà in seccu un Ecosistema, creendu una carenza d'acqua dolce. L'irrigazione di l'acqua di terra finisce. Qualchissia chì usa illegale l'acqua di terra per l'irrigazione, uttene, **MSR7**. U governu chì permette l'irrigazione di l'acqua di terra, hè rimpiazzatu, uttene, **MSR7**.

L'irrigazione, aduprendu l'acqua dolce da i fiumi, laghi, cala ... rallenta u flussu di l'acqua. Questu prumove l'evaporazione. Risultatu, siccità ! Letti di fiumi secchi. Stu tipu d'irrigazione hà risultatu in a fine di e civiltà. Finisce l'irrigazione. violazione, **MSR7**.



I corsi d'acqua contaminati (inseme, stagno, ruscello, fiume, lavu..) crea una carenza d'acqua dolce. L'acqua di piovana piena di farmaci, veleni, tossine .. Scarico illegale di rifiuti industriali, tossine, veleni, .. L'inquinamentu di i corsi d'acqua finisci, i polluters ghjunghjenu, l'individui **MSR3** tutti l'altri, **MSR7**.



Supplementu d'acqua fresca

A desalinizzazione usa assai energia cara. L'assunzione di l'acqua hà un impattu ambientale aversu, tirando un gran numeru di pesci, molluschi, i so ova, ...

in u sistema. I criaturi marini più grandi sò intrappulati contr'à schermi in fronte di una struttura di ingressu. Trattamentu chimicu, currusioni, creanu una salata calda chì hè liberata torna in l'oceanu.



A desalinizazione hà un altu cuntenu di boru chì rende l'acqua di qualità inferiore. Questa acqua utilizzata in l'agricultura, l'allevamentu, a pruduzione alimentaria si traduce in una dieta di altu livellu di boru. U consumu prolungatu di alti livelli di boru hè malsanu.

L'acqua residua riciclata, l'acqua di l'acqua passa per u trattamentu primariu per caccià i solidi, i nutrienti sò eliminati, i filtri eliminanu a maiò parte di i batteri è i virus. L'acqua hè allora furzata à traversu una membrana per sguassà e molécule. Toilet to tap hè una opzione d'ultimu risorsu. I testi ùn revelanu micca tutti i risichi per a salute. U trattamentu di l'acqua in casa hè diventatu ubligatoriu.



Acqua in bottiglia (costu) hè adattatu per viaghjà. I buttigli d'acqua di plastica liberanu sustanzi chimichi chì diventanu pericolosi quandu si riscaldanu (sole, riscaldatore). Vetru (senza guida) i buttigli sò cunsigliatu.

Acqua potabile aromatizzata

Per variità l'acqua potabile pò esse aromatizzata. Certi sapori ùn sò micca salutarì è deve esse evitati. L'acqua aromatizzata pò esse servita fridda o calda.

Adattaboissons aromatisées: Estratto di carne bovina, estratto di pollo, cacao, caffè, frutta, erbe, spezie, tè, verdura. A salute!



malsana bevande aromatizzate è add-ons: Alcohol, Culore artificiale, Aroma artificiale, Dolcificante artificiale è naturali, Carbonatu, Cola, Cordiale, Bevanda energetica, Limonata, Caffè decaffeinatu, Sucu di frutta, Conservanti, Sodium, ..



L'acqua potabile hè megliu



Ogni ghjornu-rutina: Alzate, pigliate un vetru di 0,2 l d'acqua ligeramente fresca è filtrata. Prima di ogni manghjà (Colazione, Snack, Pranzu, Snack, Cena) avè un vetru di 0,2 l d'acqua ligeramente fridda è filtrata.

Avè un bicchiere (senza plastica) pienu di 0,2 l d'acqua filtrata nantu à ogni tavulinu. Beie durante a notte ogni volta dopu avè visitatu un toilette è quandu avete a gola secca, beie riposu quandu si alza in a mattina.

Nisuna ingesta di liquidu. Avete 4 ghjorni à campà !

Qualchese Persona, Organizzazione, Governu chì nega l'acqua potabile o hè causa è effettu di l'acqua contaminata. Sò ritenuti rispunsevuli, **MSR7**

Cafè una boisson stimulante paradisiaque



Cafè hè una bevanda preparata da e sementi tostate di a pianta di caffè. U caffè hè fattu da secchi, arrusti, sementi di l'arbulu di caffè, cultivati in climi caldi è umidi longu l'equatori. Ci sò 2 varietà: I faggioli Robusta anu un sapori forte è un corpu pienu. I faggioli Arabica cultivati à una altitudine più altu, anu un sapori più suave è qualità più aromatiche.

Una volta raccolti, secchi, i grani di caffè sò tostate à circa 200 ° C. Questu permette à i zuccheri in u faggiolu per caramelizà è u gustu di u caffè per sviluppà. Più longu i faggioli sò tostate, o più altu hè a temperatura, u più scuru sarà u rostu è u più pienu u gustu. In generale, l'arrosti di luce anu un sapori più forte è più acidu, mentri l'arrosti più scuri anu un gustu più profundo è più riccu. Un roast scuru ùn hè micca necessariamente, "più forte". A forza di una tazza di caffè dipende da quantu acqua hè aghjuntu mentre u caffè hè fattu.



Preparazioni:

Bracciatura, Istante, caffè filtru à goccia; Espresso (macchina).



Cumu fà una tazza di caffè?

Cumu uttene u massimu da a vostra tazza di caffè preferita.

1) Un caffè di grande gustu principia cù acqua di grande gustu. Se l'acqua filtrata ùn hè micca dispunibile, utilizate l'acqua fridda da u rubinettu. Lasciate correre per uni pochi di sicondi per aerate prima di aghjunghje à u bollitore.

2) Lasciate l'acqua da ebollizione prima di versà nantu à u caffè (filtre instantané ou goutte à goutte) granuli. L'acqua bollente scorche granuli impactu nantu à u gustu.

3) Quandu si usa u latti (micca cunsigliatu) aghjunghje à a tazza dopu l'acqua. Se u latte hè aghjuntu prima, u caffè ùn pò micca mischjà ancu. L'acqua calda pò scald u latti, cambiendu u gustu.

Nota ! Edulcoranti (zuccheru o artificiale) rovinà u caffè !

Decaffeinated ùn hè micca u caffè, ma un risicu per a salute.

Aduprate solu un sbiancante micca dairy.

Cafè Decaffeinatu arisicu per a salute!

Decaffeinante usa Solvente. I residui di solventi sò spessu disturbati u stomacu. **Lògica!** Caffè senza Caffèina scunfighja u scopu di beie Cafè.

Capsule di caffè arisicu ambientale!

Coffee Pods all 1 Billion sò un disastru ambientale. Ùn sò micca biodegradabili. Ùn sò micca riciclati. **STOP! Pruduzione!** Proscutà, **MS R7. STOP!** Aduprà elli!

Cumu beie una tazza di caffè?

Per ottene u megliu sapori, tastate lasciate rinfriscà un pocu chè piglià grandi slurps invece di sorsi. Big slurps di caffè liberanu più aroma. Odore è tastà, celeste. **Ci sò caffè wicket cù latte:**

Espresso Il s'agit d'une boisson concentrée produite en forçant l'eau chaude sous pression à travers le café finement moulu. Comparatu à l'altri metudi di preparazione di caffè, l'espresso hà una consistenza più grossa, una concentrazione più alta di solidi dissolti è spuma. L'espresso hè a basa per altre bevande: Cappuccino, Latte, Macchiato, Mocha, Americano, Gringo, Duo-shot, Lava, Mote. Servitu cù un sorrisu.

Cappuccino: a preparazione di a texture, a temperatura di u latti hè u passu più impurtante. U latte hè cattu à vapore aghjunghjendu bolle d'aria assai minuscule chì li dà una texture vellutata (schiuma). Un colpu di espresso si mette in a tazza, u latte foamed caldu hè aghjuntu, sopra cù 2 cm di spuma grossa, finita cù un sprinkle di cannella in terra.





Latte: scalda u latte no Macchiatu: scalda a schiuma un colpu di espresso latte senza schiuma. Fill cup si mette in una tazza. U latti caldu hè 2/3 cù latte. Aghjunghje



un colpu di espresso. Top cù foglie di menta latte + schiuma di latte. Aghjunghjite a sprinkle di cacao crudu.



Moca: fà cacao caldu crudu. Riempiete a tazza 1/2 cù cacao caldu aghjunghje un colpu di espresso. Arricchisci cù a sprinkle di cacao crudu.

Lava: 1st un colpu di espresso. Aghjunghjite a pizzicu di concentrazione- ed mandarin



sucu. Aghjunghjite un colpu di cacao crudu caldu. Top cun latte foamed caldu. Aghjunghjite un sprinkle di cannella in terra.



Mote: Riempiete a tazza 1/2 cù tè di menta calda. Add un colpu di espresso. Top cun caldu

latte spumatu. Finisci cù un sprinkle di cannella in terra.



Americanu: Un colpu di Gringo: Riempiete a tazza 1/2 espresso si mette in tazza cù acqua calda. Add 2 L'acqua calda hè aghjuntu. 2 colpi di espresso. In cima sprinkle Noce moscata.



Duo-sparatu: Aghjunghjite 2 colpi di espresso. Allora acqua calda.

Cacao una boisson stimulante paradisiaque



L'arbureti di cacao crescenu in i zoni tropicali caldi è chiusi. U so fruttu hè Pods. Dentru un podu ci sò sementi (fagioli). I fagioli di cacao sò trasformati in mantra di cacao è in polvere.



Preparazione di cacao caldu:

1 cucchiara di cacao in polvere,
1 tazza: latti di soia, latti di capra o altre latti senza latti. 1
cucchiara di extracte di vaniglia,
un pezzu di cannella,
Dash di noce moscata.

Imbulghjate l'ingredienti in una pignatta media è calde nantu à u focu medium-low,
battendu finu à a spuma è calda.

tè una boisson stimulante paradisiaque

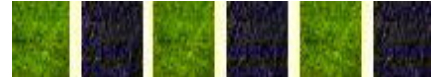

Camellia hè una pianta perenne. E foglie raccolte è trattate ci danu tè.
Tè basi sò neri o verdi. Puderanu esse aromatizzati o profumati.

Preparazione di tè Custodian Guardian, mettite foglie di tè lavorate sciolte in un infusore di tè.
Mette l'infusore in una tazza di vetru. Fogli l'acqua, ferma l'ebullizione, quandu u bubbling si
ferma versà in una tazza di vetru. Prufittate!

(a) Cum'è u bubbling stops, versate nantu à tè neru. Dopu à 1
minutu, agite l'infuser 3 volte. Dopu un altru minutu sguassate.
Beie, o aghjunghje un zuccaru d'agrumi per u saporu, o lasciate
rinfriscà, rinfriscà, beie. **Attenzione ùn contaminate micca cù
edulcoranti, bianchi (artificiale o naturali).**



(b) 10 seconde dopu chì u bubbling si ferma versà u tè verde. Stir
infuser 3 volte. Dopu à 1 minutu sguassate. Beie, o aghjunghje
ogni zuccaru di fruttu di petra per u saporu, o lasciate rinfriscà,
chill, beie. **Attenzione ùn contaminate micca cù edulcoranti,
bianchi (artificiale o naturali).**



Preparazione di tè di sementi di erbe, mette i sementi pressati in
un infusore. Mette l'infusore in una tazza di vetru. Fogli l'acqua,
ferma u fogggiu. Cum'è u bubbling si ferma versà nantu à e
sementi. Dopu à 1 minutu, agite l'infuser 3 volte. Dopu à altri 7
minuti sguassate. Beie, o lasciate friddà, beie friddu. **Attenzione
ùn contaminate micca cù edulcoranti, bianchi (naturale artificiale)**



Tè di foglie di erbe
preparazione. U
listessu cum'è verde -
tè.



Tè di radice di erbe
preparazione, chop
radiche. U listessu
cum'è tè neru.

L'usu di un microondas quandu si prepara una bustina di tè esalta i saporu. Eliminate l'etichetta
da a bustina di tè assicuratevi chì a graffa metallica hè sguassata. A maiò parte di carta

i tags usanu inchiostu economicu, l'acqua decolorante, interferiscenu cù u gustu.

Mettite acqua calda in una tazza di tè >aghjunghje a vostra scelta di saccu di tè >calore in u micru per 30 seconde à mità di putenza(400-500 watts)>Lasciate in u micru per un minutu>tira fora>piacè!



Acqua filtrata
per bona Salute !!!

L'acqua potabile hè megliu(pò esse aromatizatu)

Privilegi 3

Alimentazione sana, sana!

Una parte di una rutina di ogni ghjornu hè di manghjà. Quantu simu sani, quantu campemu. Hà assai à fà cù a nostra abitudine di manghjà.

Feed 5 volte à ghjornu:

'Colazione, include acqua, erbe, spezie, miele, caffè, .. merenda di u primu ghjornu, include acqua, frutta, erbe, tè, .. pranzu, include acqua, insalata, ova, caffè, .. merenda di a tarda, include acqua, noci, bacche, spezie, cacao, .. Cena'. include acqua, tema di cena, tè o caffè.. Verdura.

7 Alimenti chì deve esse manghjatu ogni ghjornu: Fungi(fungu), Grani(segale, orzu, lenticchie, mais, avena, millet, quinoa, risu, sorgo, granu), Peperoncini piccanti, Cipolle (marrone, verde, rossu, primavera, erba cipollina, aglio, porro), prezzemolo, dolce-capsicum, verdura(asparagus, fagioli, broccoli, cavolfiori, carotte, piselli, germogli..)



Ogni ghjornu di a settimana deve avè un tema di Cena: Ghjornu 1: ligumi; Ghjornu 2: pollame; Ghjornu 3: Mammiferu; Midweek: Reptile; Ghjornu 5: frutti di mare; Weekend: Noci è Semi; Fun Day: Insetti.

Dieta No No's: Dolcificanti artificiali, Alimenti manufatti, Alimenti genetichi mudificati, Fruttososi aghjuntu.



Fructose è a causa principale di l'obesità diabetica (Genti blubber). A fructose hè male, sia in zaccaru o in fruttu. L'aggiunta di Fructose durante a trasformazioni di bevande o cibo hè un periculu per a salute, finisce. Trattamentu, distribuzione, vendita di stu tipu di bevanda o cibo hè criminale, **MSR6**

Eccezioni: Un processatu, bacche, fruttu, meli, ligumi.

Dì No à: Tuttu ciò chì cuntene: Fructose, glucose, zaccaru; cereali per la colazione, biscotti, torte, cioccolatini, succhi di frutta, gelati, marmellate, ketchup, lecca-lecca, limonate (Cola, Energia..) marmellate, barrette di muesli, salse, vinu...

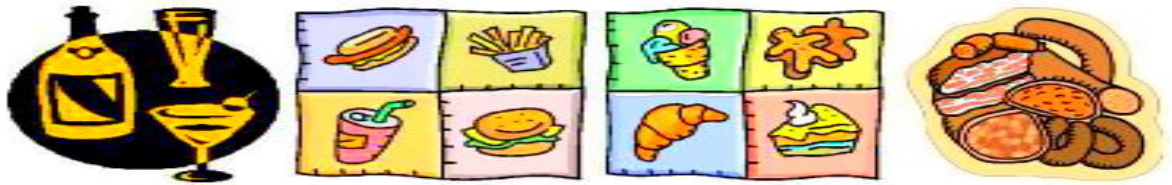

Alimenti manufacti hè troppu salatu hà troppu conservanti, spessu hè troppu grassu è hà aghjuntu di zaccaru chì u rende micca adattatu per u cunsumu da l'omu, l'animali è l'animali.. L'alimentu fabricatu hè una causa di pressione alta, intasazione di arterie è obesità (Blubber People). U processu, a distribuzione, a vendita di l'alimenti fabbricati sò criminali, **MSR6**

Dì No à: Latticini, Latticini, Fast-food,
prosciutto, hamburger, salame,...

Fabricatu: pane, carne; pizza, salsicce,
Prucessatu: Frutta, Zuppa, Verdura...



Banchettu, Festa, Smorgasbord, pasti longu tipu di manghjà sò fora. A manghjà hè fora. U cunsumu di l'alcohol mentre manghja hè fora. I deserti sò fora. Manghjendu una piccula parte hè in. L'acqua potabile cù u pastu hè in.

Cultu Gm (semente mostru) > **Gm cibo** (alimentu malsanu)

Geneticu mudificatu (ingenieria) i culturi sò basati nantu à a sumente alterata da l'omu **1 di Diu** disignu uriginale. Per u scopu di l'avidità, u prufittu è l'insultu **1 Diu**. **1 Diu** ùn vole micca a reingenieria genetica umana. L'evoluzione hè di evoluzione, mutazione, ...

Sfondate: Durante l'invasione americana di l'Asia Sudueste. L'armata US hà urdinatu u sviluppu, l'usu di l'erbicidi (Agente Orange), un'arma di, Distruzione di massa di Vegetazione, Ecosistema. **A rimozione di u fogliu hà fattu**

più faciule da l'aria per sparà i zitelli chì fughjenu, donne è bestiame (aumentà a rata di uccisioni).L'ecosistema avvelenatu hà purtatu à mutazioni. Risultatu difetti di nascita, malati, animali malati..

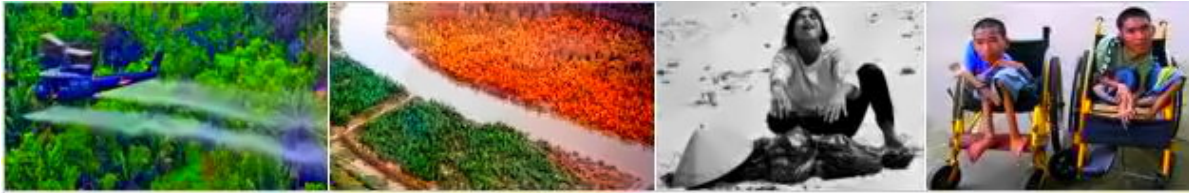

L'erbicidi sò pericolosi, contaminanti di terra, corsi d'acqua.I pruduttori, i distributori di Erbicidi sò perseguitati,**MSR7**. Governu chì permette chì sta contaminazione hè rimpiazzata,**MSR7**.Alimentazione contaminata(erbicidi)ùn hè micca adattatu per u cunsumu(animali, umanu). Hè distruttu !

Produttori di erbicidi(predatori avidi parassiti profittori)espanso da assassini di piante in avvelenatori di sementi.Una sumente normale hè mudificata cù e tecniche amparate chì creanu "Herbicidi". Queste mudificazioni creanu mutazioni innaturali "**Monster Seeds**".I mudificazioni facenu i sementi impotenti per a re sementa di i culturi, furzendu à sempre cumprà sementi ogni stagione(avidità immorale cattiva). L'api rifiutanu e piante Gm!

L'evoluzione avvisa Seed mudificata. Rispondi mudificà tuttu ciò chì una sumente vene in cuntattu, l'ecosistema, a catena alimentaria.A cultura da a semente Gm finisce per andà drittu(pane)à u cunsumu di l'alimentariu umanu o via l'alimentazione animale(pesce, carne, pollame).Criaturi(creature marine, uccelli, mammiferi)alimentatu Gm Crops direttamente(gallina, porcu..)o indirettu(Rodenti manghja sementi, Rodenti manghjatu da predatore, predatore uccisu da cacciatore diventa cena gourmet..).**Ùn manghjate micca a cena di Gm!**

Alimenti GMhè ciò chì a ghjente cunsuma veramente.Tuttu principia cum'è mudificazione genetica(ingegneria)sumente(Culture GM).GM Crop per via di u flussu nantu à l'effettu altera una catena alimentaria sana.Creendu mutazioni chì creanu novi malattie chì minaccianu a vita pesti mundiali in tutti i membri di una catena alimentaria! Cumpresi l'omu!A ghjente diventerà più malata, morerà più ghjovana, più deformità, più zitelli malati, più aborti ...Cambiarà l'ADN umanu.

Minaccia di sopravvivenza di l'alimentu GM:Alfalfa, manciari, pancetta, pane, granu, cereali per u colazione, colza, ova, prosciuttu, margarina, carne, patata, papaia, piselli, pollame, risu, salsicce, soia, pumati, granu, zucchine,...

A dumandada a cumunità cibo senza adulteratu.**Innò:**Alcohol, mudificazione genetica, Erbicidi, Insetticidi, Alimenti fabbricati,**senza** aghjustatu: Sali, edulcoranti(artificiale o naturali),...

Celebrate:Ghjornu di Nutrimentu 7.3.7 Ghjornu di bona salute 12.1.7(NAtm)

Privilege 4

Vestiti protettivi à prezzi accessibili!

Roba protettiva hè necessariu per prutezzione di u corpu umanu da u clima, a malatia, a contaminazione. U vestitu protettivu deve esse còmode, utile. U vestitu protettivu deve esse affidabbli. U vestitu protettivu hè custituitu da a testa, vestiti, calzini, prutezzione di i pedi. U vestitu protettivu hè sempre purtatu fora.

Capua prutezzione si compone di balaclava, beanie, K-scarf, Protezione di l'ochju, cascu. **Balaclava** (beanie), sciarpa Kis maglia di lana o una mistura di cuttuni è lana (senza fibra sintetica). Pò esse qualsiasi culore o mudellu. A prutezzione di l'ochji è u cascu dà una prutezzione UV. A visiera hè curvatu lateralmente, dritta in su è in giù, infrangibile, altamente resistente à i graffi, blocca i raghji UV, ùn si appanna, si adatta à l'abbagliamento. (più scuru, più chjaru, più chjaru più scuru). U cascu hà una parte posteriore di pelle cum'è protettore di u collu.

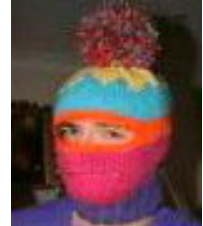

Roba protettiva, Tuta (cù cappucciu) o 2 pezzi fatti di linu, cuttuni, lana, o una mistura di cuttuni, lana (senza fibre sintetiche) ogni culore, mudellu. Sia deve avè un collu di t-shirt, puffed*braccia, gammi chjusu à polsi, caviglie (prova di draft). *Braccia gonfiate, gammi permettenu à l'articolazione di u coddu è di i ghjinochje di movimentu liberamente, ancu l'aria interna crea u cuntrollu di u clima per a pelle è u corpu.

U vestitu hè fattu di fibre naturali: pelli d'animali, fibra vegetale, seta,



cuttuni o lana. I fibri artificiali ùn sò micca usati per a ropa chì tocca a pelle umana. A pruduzione di u vestitu di fibre artificiali finisce.

U vestitu protettivu hè còmode, longu, praticamente, assequibile. A moda (etichetta di design) U vestitu protettivu hè overpriced, caru, impracticably, short term. Ùn hè micca accettatu!

I pedi necessitanu prutezzione di u clima, colpi. A pelle, i pedi, i caviglie sò in risicu. A prutezzione di u pede hè custituita da calzini, stivali. Purtate sempre a prutezzione di u pede quandu si avventura fora.

I calzini sò fatti di cuttuni, lana, una mistura di cuttuni, lana (senza sintetici) ogni culore ogni mudellu. I calzini coprenu i pedi à 7 cm sopra l'Ankles.

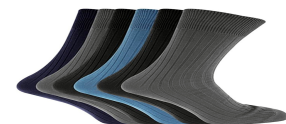

E stivali anu u coghju protettivu superiore, u coghju internu suave (senza sintetici) sole di pelle o gomma. Stivali prutege i pedi finu à 7 cm sopra Ankles. Calzature sintetiche scaldanu i pedi chì li bollenu. Òn pudete micca marchjà.



Prutezzione di e mani in forma di Guanti (senza sintetici) sò purtati cum'è necessariu!



Shun :

L'etichetta di designer sò una parte elitista di l'apartheid di ricchezza. L'etichetta di u disegnatore hè troppu prezzu. Pruduciutu da u travagliu schiavu. Fattu per l'arroganti benestanti chì snobbanu i bisogni è i poveri in lotta. Evita e persone chì portanu questi.

Etichetta di designer! E persone chì induve l'etichetta di designer! Rivenditore chì vende etichetta di Designer! Roba protettiva troppu caru! U vestitu protettivu di moda impracticabile! Indumenti protettivi fatti di fibre artificiali!



Vergogna è Shune persone chì si burlanu senza casa. Paganu per avè l'aspettu di vestiti lavati, anu strappatu apposta è buchi fatti in elli.

Codice di vestitu trash inaccettabile:



Fate sapè chì e persone trash sò trash.

Shun calzature di vestiti sintetici. Finu a pruduzione di vestiti sintetici, calzature. I sintetici sò distrutti da Shire! Produttore illegale di sintetici uttene, **MSR6**.



Prutegge u vostru corpu usendu vestiti protettivi fora!

Privilegi 5

Rifugiu igienicu è assequibile!

L'umani anu a **1 Diu** datu u dirittu à: 'Quarti di Vita Sicuri Affordable (Rifugiu)'. U governu hà u duveru di furnisce a so popolazione cù quartieri di vita sicuri à prezzi accessibili. U rifugiu hè furnitu da **'Shire'** (Cuvernu Locale). Parte di a pianificazione Shire. **A casa!!**

Per a **Shire** per furnisce i quartieri di vita assequibili tutti i terreni Freehold è

refuggiu domesticu(proprietà privata)sò trasferiti à ellu.A pruprietà viota trasferita hè piena di persone senza casa, famiglie in liste d'attesa. Case di più camere cù solu 1 occupante piglianu altri occupanti.Hè un cumpurtamentu antisociale inaccettabile per 1 persona chì hà più di 1 stanza.



Tuttu i quartieri di vita assequibili sò l'alloghju in affittu.Eventualmente u giardinu ornamentale di vanità, e case indipendenti sò rimpiazzate da l'abitazioni di cluster di a cumunità.L'alloghju in affittu di cluster hè furnitu da una "Shire".

Tutti l'alloghju in cluster anu 3 livelli di inquilini + 1 casa di vetru à livellu! Livellu di terra, Livellu 1, Livellu 2, Casa di vetrugiardinu(l'inquilanti ponu cultivà e piante). L'alloghju in cluster hè custruitu da unità singole(1 stanza), coppie unità(2 stanze), Unità famigliali(3 stanze...). Linee guida obbligatorie(statu di famiglia, età)applicà.

Tuttu u quartiere di vita sicura assequibile hè un alloghju in affittu.L'affittu settimanale hè u 14% di u redditu settimanale grossu di l'inquilino. L'affittu di più inquilini hè u 14% di u redditu settimanale grossu cumunu di l'inquilini.Esempiu: \$ 100 redditu settimanale grossu, affittu \$ 14. \$ 1000 redditu settimanale grossu, affittu \$ 140.

Shirefurnisce l'electricità(senza gas)è acqua cù u minimu di ogni ghjornu(gratuitu), (poi pagà)massimu cut off usu.Shire furnisce ancu lavanderia di a cumunità, mantenimentu, recreazione, rimozione di rifiuti è fognature.

Un inquilino unicu hà u dirittu à una vita comunitaria di 1 stanza.À l'età di 63 anni si trasferisce in un alloghju per a pensione(obbligatoriu).Un inquilino unicu di 1 stanza usa à u listessu livellu toilette di a cumunità, facilità di doccia è lavanderia à u livellu inferiore, bagnu.

Coppia(**1 Ellu, 1 Ella**)L'inquilini anu 2 stanze:living, dorme, kitchenette, toilette, doccia. Sparte a lavanderia, u bagnu à u livellu fondu.Sposta(obbligatoriu)à "Unità di famiglia" quandu i zitelli arrivanu.

L'inquilini di famiglia anu 2 stanze(saving, sleeping, kitchenette è toilette, doccia. Sparte u bagnu di lavanderia à u livellu inferiore)+ 1 stanza per ogni 2 zitelli.Dopu à l'ultimu zitellu si move fora(da 18 anni obbligatoriu).Trasferimentu di coppia (obbligatoriu)à campà in coppia. Una coppia diventa sola, trasferimenti(obbligatoriu)à una sola unità.

Rifugiuhè assequibile, còmode, igienicu, protettivu.L'abitazioni cumunali di Shire soddisfanu tutti i bisogni umani!Un locu per cumincià è cresce a

famiglia.



I Cluster Homes permettenu i picculi animali: Aquarium, terrarium, small dogs. Òn permettenu micca i misgi, a fauna salvatica, l'animali domestici, tuttu ciò chì hè più grande di un cane chjucu, senza riproduzione. Criaturi chì sò una minaccia per l'inquilanti è l'habitat.

Nota ! Inquilini cù disabilità mentale, fisica, sessuale, campanu in rifugi speciali furniti da u Governu Provinciale.

Supportu l'Abitazioni Cumunali di Cluster.

A vostra casa! A vostra cumunità !

Privilege 6

Adurà è crede in **1 Diu!**

Custodian Guardian venerà ogni ghjornu **1 Diu. 1 Diu** vole rispettu, vole esse idolatratu. **1 Diu** chì hè sia Ellu, Ella. L'Anima Originale chì hà criatu l'Universu Fisicu (Destinu umanu) è l'Universu Spirituale (Ciulu). Idolatra **1 Diu** mostra rispettu, adurà.

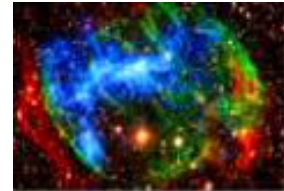

1 Diu vole chì l'umanità sia custode di l'Universu Fisicu (Destinu umanu). Cum'è l'omu hà evolutu, **1 Diu** manda missaghji per esse usatu cum'è guida. L'ultimu missaghju hè u "**Manifestu di a lege**" rende obsoleti tutti i missaghji precedenti.



1 Diu hà datu una parte di l'Anima Originale à tutte e forme di vita in l'Universu Fisicu. L'adorazione mantene una anima in cuntattu cù l'Universu Spirituale. U cultu individuale, comunitariu mantene l'omu in cuntattu **1 Diu**.

Adurà **1 Diu** implica pricà, cura, usu, piacè **1 Diu**'s criazioni. L'adorazione include tuttu ciò chì piace **1 Diu**, s'ellu si tratta di questioni di cridenza, o atti di un credente. Questu include rituali, credenze, travagliu, attività sociali, cumpurtamentu persunale ...



1 Diu òn vole micca i lochi di cultu custruiti apposta. Dunque i lochi di cultu custruiti apposta sò demoliti. U materiale di custruzione hè riciclatu cum'è posti di custruzione "Free Education". Custodian Guardian venerà in ogni locu, in ogni mumentu o in un ghjornu di divertimentu in una riunione in una scola.



1 Diu ùn vole micca sacrifici. Ma cercà, guadagnà, applicà a cunniscenza tutta a vita. Trasmette l'esperienze di vita, a continuità di a cunniscenza. Dunque l'altare hè rimpiazzatu cù u lutrin.



1 Diu vole solu **1 Fede** cù parechje riunioni (Gruppi di preghiera). **1 Fede** hà 1 guida (Manifestu di a Legislatura) hà bisognu solu **1 Chjesa** (Guardiani Custodi di l'Universu) cù 7 amministrazioni indipendenti chì rappresentanu l'**7 tribù**.



1 Fede hè a sola Religione chì face tutti l'altri gruppi religiosi, Culti '. I culti sò da convertisce à u **1 Fede**. Un Custode Guardian hè di sforzà umilmente di convertisce i increduli à u **1 Fede**.



Ci hè solu 1 Idol, **1 Diu**! Tuttu u restu sò falsi idoli. Evita i falsi idoli è tuttu ciò chì hè cunnessu cù elli.

Custodian Guardian hà a **1 Diu** datu u dirittu di praticà a so religione. Qualchissia o urganizazione chì nega o interferiscenu cù stu dirittu sò **scappatu**. Inoltre, preghemu chì **1 Diu** rende rispunsevuli in a vita è **A vita dopu**.

Adurà **1 Diu** implica Pregà. Hè hè u megliu mètodu di stà in cuntattu **1 Diu**. Quandu nimu ùn sente! Quandu ùn ci hè speranza ! Preghu ! **1 Diu** ascolta.



1 Diu Preghiera

1 Diu aspetta à sente da voi !

Caru **1 Diu**, Creatore di u più bellu Universu
Mamma è Babbu di l'Universu

1 è solu Idulu per mè per adurà, mi prumessu di ùn avè micca altri idoli
Eviteraghju tutti i falsi Idoli è riciclaraghju i so simboli Mi sforzu di riabilità tutte l'Anime sbagliate
Per a Gloria di **1 Diu** è u bè di l'umanità



Mostra a vostra adorazione per u Creatore!



Privilegiu 7

Dispressione libera cù restrizioni morali!

Custodian Guardian sustene a libertà di parlà cù restrizioni morali. In una Comunità libera ogni persona, eccettu i Riabilitatori, hà u dirittu di dì a so voce.



A so hè bisognu di avè una etichetta di libertà di discorsu: micca mala lingua (bully, rude, rude, ghjuramentu).

A parolla libera permette à una cumunità di maximizà a cuscenza publica, a partecipazione. L'espressione libera trasferita à i cumitati di a cumunità porta più onestà è trasparenza. Nunda hè megliu cà una cumunità libera, dibattendu liberamente.

U discorsu liberu hè più grande ch'è solu chjamà, discussione, discussione, parlà. Abbraccia a gamma completa di cumunicazione (audio, digitale, pruprietà intellettuale, stampata, verbale, visuale) chì hè dispunibile. Copyright, a tirannia di l'Avidità, Parassita, Predatoria, Profiteering hè una violazione di a Libertà di Dispressione. Riclamà u copyright hè un crimine, **MSR6**

A libertà di spressione hà bisognu di restrizioni morali enforceable. Aduprà a libertà di parlà per incità, l'odiu, u vandalismu o a viulenza hè criminale, **MSR3**. Esempiu: Drama criminale di i Stati Uniti, chì describe un agente di l'FBI chì uccide una persona cum'è una bona uccisione. Òn sò micca boni uccisioni. Incita l'applicazione di a lege à tumbà. Killer Cops sò criminali codardi chì sò ingabbiati, **MSR7**

Utilizà a parolla libera per vede a pornografia infantile hè criminale, **MSR3**. Fornitu (fà, rende dispunibile) u zitellu, a pornografia adulta hè criminale, **MSR6**.

Utilizà a libertà di parlà per ingannà, per prufittà hè criminale, **MSR3**.

Utilizendu a libertà di parlà per ingannà, l'omosessuali chì pretendenu esse uguali è normali. Òn hè micca veru, l'omosessuali anu una disabilità sessuale chì hè una minaccia per a sopravvivenza di spezie. U so accoppiamentu disgustatu (accoppiamentu anale, orale) u cumpurtamentu hè una minaccia per i zitelli. Dichjarà chì l'omosessuali sò normali hè ingannevole di u peghju tipu, **MSR4**. Questu hè applicà à tutti i media chì ingannanu nantu à a disabilità sessuale.

Media chì utilizanu a parolla libera per dimostrà l'omosessuali chì parentanu i zitelli cum'è normale. Stu media sustene l'abusu di i zitelli un crimine più odioso, **MSR7**. L'attori, l'equipaggiu di pruduzione, i distributori sò perseguitati, **MSR7**.

Tolleranza zero à i genitori di disabilità sessuale

A parolla libera hè amata, usata, prutetta. L'abusu di a libertà di parlà finisce!

Spessu u governu usa a parolla libera per lavà u cervellu, incita, per a propaganda, inganna, menti. I membri di u governu chì si comportanu cusì sò cacciati da u governu. Òn ponu esse presentate per a rielezione. Sò shunned shamed for life and afterlife !

Libertà(utopia, fantasia)hè un abusu irresponsibile di a libertà di parlà.Questa libertà, di fà cum'è vo vulete, liberu arbitru, esse rude, odiosa, libertà da a coercizione di u governu, libertà da a schiavitù di u peccatu.Stu tipu di libertà hè egoista è mina a sicurezza è a sopravvivenza di una cumunità.

L'omu ùn pò trattà troppu Libertà.Troppa libertà porta à l'anarchia, a noia, l'immoralità,...L'omu hà bisognu di regule è regolamenti infurzati(basatu nantu à a morale), tenite accountable ogni volta, utilizzate Custodian Guardian Law Giver Manifest cum'è guida!

U discorsu liberu utilizatu rispunsivuli cù restrizioni murali hè a cola chì mantene una cumunità insemi.Stu tipu di cumunità hà **1 Diu** sustegnu di.Questa hè una cumunità di guardiani custodi. Unisci à elli!

Libertà di spressione cù restrizioni morali a **1 Diu** privilegiu datu!

Privilege 8

Amicu, cuminciate a famiglia!

1 Diu'su disignu vole l'omu(1 ellu, 1 ella)per accoppià è multiplicà per a sopravvivenza di spezie.Cuncepimentu di a cumunità per a megliu sopravvivenza, Ellu è Ella entra in un cuntrattu di Matrimoniu Santu è cumincianu una famiglia.A nova famiglia cresce i so figlioli cù u sustegnu di a cumunità.



1 Diu's cuncepimentu per assicurà a sopravvivenza di e spezie hà in custruì u desideriu di accoppià.Per a spezia primitiva hè l'accoppiamentu di qualsiasi genere oppostu chì hà passatu certi rituali di corte.Umani più avanzati, ingannà ! Eluvennu a corteghja cù, Lust!

Truvà un cumpagnu.Pagani(Cristianità,...)cerca l'amore. Cumpagnia per a lussuria diventa trash è parechji ùn trovanu mai un cumpagnu per multiplicà.Cumpagnia di u capitalista per esse trash è qualchì volta per aumentà a ricchezza è o influenza. Parechje culture sò i genitori chì decidenu.Nisunu di questi sò in u megliu interessu di a prole è di a cumunità.

Custodia guardianu fà chì u Governu Pruvinciali decide durante '**CE**' (Serviziu d'Urgenza Comunitariu)chì entra in un cuntrattu di "Santu Matrimoniu".(HM_C).Ogni 17 anni Ella è ogni 18 anni Ellu assiste.Durante a CE, tutti sò valutati cumu si ponu esse più utili à a Tribù. CE

aiuta ancu cù a selezione di i partenarii.

Ella è Quellu chì fisicamente ùn sò micca capaci di multiplicà diventenu "parenti adottivi". Entranu in un Cuntrattu di "Santu Matrimoniu". "CE" furnisce i "I zitelli".



Santu Matrimoniu principiu di una famiglia.

Per piacè **1 Diu**, per a sopravvivenza di spezie, per rializà u destinu di 1, l'immortalità di l'omu: Mate, moltiplicate principia una famiglia! I zitelli anu bisognu di cresce in un ambiente morale, amante è cura **Hè Ella** cum'è mudelli roll. A **Santu- U matrimoniu** "U cuntrattu copre sti prublemi morali è legali. U stessu sessu, sessu cunfusu o molestatore di i zitelli ùn ponu micca entra in stu Cuntrattu.

Disabilità sessuale (stessu sessu, sessu cunfusu o molestatore di zitelli), ùn pudete micca entre in stu cuntrattu. Qualchese chì hà intrutu in un "HMc" anu annullatu. Ancu quelli chì eranu legalizati da anti immorali **1 Diu** Guvernu. Disabilità sessuale, ùn site mai uguali. Quessi sò e persone chì anu bisognu di quarantena. Per prutezzione di i zitelli.

Iu **Santu Matrimoniu** u cuntrattu hà un principiu è una fine. Accumincia u ghjornu di u matrimoniu cù a firma. Finisce quandu u zitellu più chjucu compie 17 anni per SHE, 18 anni per HE.

Requisiti prima di u ghjornu di u matrimoniu

"CE" gestisce tutti i requisiti principali di u ghjornu di u matrimoniu. Ci ponu esse casi induve u "CE" ùn hè micca trattatu, esigenze di u ghjornu di u matrimoniu.

A Ellu, Ella annuncia u so "Engagement" à un **"Cullizzioni"**. Vannu à u **'Shire'** l'uffiziu iscrive in un cursu "Inizia una famiglia". Duranti u cursu, ricevenu un medico, dimustrendu ch'elli sò capaci di concepimentu. Ancu un prufilu hè necessariu chì mostra a competenza mentale è emotiva per crià i zitelli. Fallendu sia, risultati in annullamentu di l'ingaghjamentu è **"Innò"** HM cuntrattu.

Una coppia hà bisognu di un aghjurnamentu, **'Avle'** (Attivi versus passivi, u dirittu) dichjarazione. Ogni Assi, i diritti ricevuti, i passivi incurru in u ghjornu di u matrimoniu sò aghjuntu à a dichjarazione "Avle".

Nota ! Genitore single, genitori non maritati, persone cù disabilità sessuale (stessu sessu, sessu cunfusu, molestatore di zitelli) ùn pò micca crià i zitelli.

Requisiti di u ghjornu di u matrimoniu.

U matrimoniu hè tenutu u ghjornu 6 da Celebrant da l'uffiziu di u Sheriff's Shire. A sposa è u sposu furnisce anelli per i dita (*) 'Medichi, profili è Avle's. Portanu Parenti fratelli è surelle. Nimu altru hè permessu di participà (senza zitelli).



NOTA! Ella mantene u so nome di famiglia. *Ella anello di dito, rosa pianura di 9 carati- d'oru o d'oru pianu, incisu: data, sposi 1st nomi. L'anellu, oru giallu pianu 9 carati, incisu: data, sposu è sposa 1st nomi.

1 Diu aspetta à sente da voi !

Moltiplicazione Preghiera Celebrate u ghjornu di a moltiplicazione 3.1.7 NATm

Caru **1 Diu**, Creatore di u più bellu Universu U vostru più umile fedele custode-guardianu (1st nome) Grazie per u piacè di l'accoppiamentu
Richiede fertilità è nascite sani Prughjetti di accoppià, moltiplicà è cumincianu una famiglia Per chì l'umanità pò culunizà l'Universu Fisicu Per a Gloria di **1 Diu** è u bè di l'umanità



Sta preghiera hè aduprata u ghjornu di u matrimoniu è u ghjornu di a moltiplicazione



Pompous grandi cerimonii di matrimoniu è ricezioni extravaganti sò anti-Sociali, arroganti. Sò scacciati da a cumunità. Shun, vergogna !



Santu Matrimoniu cuntrattu



Titre :CG. **Santu Matrimoniu** cuntrattu Scopu: Mate, moltiplicate, cuminciate una famiglia !

Tempu di tempu: Cumincia u ghjornu di u matrimoniu. Finisce quandu u zitellu più chjucu compie l'età di 17 per Ella, l'età di 18 per Ellu.

I zitelli: 3 sò obligatorii, più sò desiderate.

Accoppiamentu: Unicu diritti di accoppiamentu! Accoppiamentu cutidianu desideratu per concepisce 1st tempu.

Concepimentu: Nisuna gravidanza dopu à 10 settimane, u sustegnu medicu hè un must. Nisuna gravidanza dopu à 50 settimane, u cuntrattu hè annullatu. Concepisce ogni annu finu à a quota di 3 zitelli hè ghjunta.

Parenti : Ellu, ella deve piglià u Corsu di Parenting. Ellu, Ella assiste Shire SmeC, Pruvincia PHeC cum'è necessariu.

Divorziu: 1 parte deve esse culpèvule. *Culpevule perde ogni

Data:.....

Cumpagnia 'pò scambià anelli dopu à firmà un 'Contattu Cumpagnia'.Ella anellu, in oru biancu lisu di 9 carati, incisu u so, u so 1stnomi.L'anellu, in oru biancu pianu 9 carati, incisu u so, u so 1stnomi.



Cumpagnia Preghiera 1 Diu aspetta à sente da voi!

Caru 1 Diu, Creatore di u più bellu Universu U vostru più umile custode fidelu (1stnome) Grazie per u piacè di a cumpagnia

Richiede una cumpagnia di spartera di longa durata

Promesse d'armonizà è di sparte

Socialize cù altre coppie di cumpagnie Per a Gloria di 1 Diu è u bè di l'umanità



Sta preghiera hè aduprata quandu entra in u cuntrattu!



Infidelità rompe una prumessa di mantene fideli ...

L'infidelità hè di rompe una prumessa fatta trà un ellu è ella per esse fideli l'un à l'altu. Questa prumessa pò esse un accordu verbale trà l'amatori, citatu in una lettera d'amore, o parte di i voti di u matrimoniu. Romper quella prumessa hè una violazione di fiducia, un attu sleale, una trasgressione infidele. Ogni violazione hè rispunsevule!

L'infidelità hè una violazione di a prumessa. Un sbagliu morale da ellu o ella o i dui. Questa trasgressione implica l'evitazione da a famiglia, l'amichi, i vicini, a cumunità, ...

L'adulteri

Duranti a durazione di un "Contrattu di Matrimoniu Santu" ogni trasgressione sessuale hè un sbagliu morale chì hè ancu un crimine comunitariu. Trasgressioni sessuale (anale, orale o vaginale) da u maritu cù un altu Ella, Ellu o Animal. Trasgressioni sessuale (anale, orale o vaginale) da moglia cù un altu Ellu, Ella o Animal. Queste trasgressioni sò, l'adulteri'. Risulta à l'annullamentu obligatoriu di un "HMc" (divorziu)!

Sì a moglia ùn hè micca incinta è ùn ci sò micca figlioli. L'adultere (Elu o ella) hè perseguitatu, **MSR4**! Tuttu ciò chì pussede l'Adulteru v'è a vittima di stu tradimentu cum'è compensazione. U maritu è a moglia sò adulteri tutti dui sò perseguitati, **MSR4** è tuttu ciò chì pussede va à u Treasury.

Sì a moglia hè incinta è o ci sò figlioli. L'adultere (Elu o ella) hè perseguitatu, **MSR5**! L'adultere (maritu o moglia) ùn hè micca permessu di vede o esse vicinu à i zitelli mai. Tuttu ciò chì pussede l'Adulteru v'è a vittima di stu tradimentu cum'è compensazione. U maritu è a moglia sò adulteri tutti dui sò perseguitati **MSR5** è tuttu ciò chì pussede va à u Treasury. I zitelli vanu in Foster-care è ùn anu mai più vede i so genitori.

Divorziu

U divorziu diventa ubligatoriu quandu 1 o i dui partiti di un "HMc" incumplenu lu o diventanu incapaci di cumpiendu i so obbligazioni. Ripetizione di i delinquenti di Addictions (Scroll 4). L'adulteri. S'è 1 o tramindui parties di, 'HMc' entre in riabilitazione caged. Se 1 o i dui partiti di, "HMc" sò 7 settimane di sustegnu di vita. Incompetenza mentale certificata. Certified 50% o più disabilità fisica.

U divorziu 1 parte deve esse culpèvule. Guilty perde ogni dirittu da a dichjarazione "Avle" più ogni guadagnatu fattu durante u cuntrattu. Ùn ci hè micca più cuntattu cù i zitelli. Tramindui culpevoli, i zitelli vanu in famiglia. L'assi passanu à u tesoru.

Separate

Separazione dopu a fine HMc. U valore di a dichjarazione "Avle" hè divisu uguale. I dui partiti sò di mantene in cuntattu cù i zitelli (nipoti).

Separazione di Cumpagnia dopu avè datu un avisu di 3 mesi à l'uffiziu Shire. U valore di a dichjarazione "Avle" hè divisu uguale. I dui partiti sò di mantene in cuntattu cù i zitelli (nipoti).

Parenti

Attualmente a maiuranza di i genitori ùn sò micca capaci di dà à i so figlioli l'uppurtunità di prудuce u so megliu. Questu hè duvutu à a ricchezza-apartheid chì parecchi zitelli sò denegati l'uppurtunità di prудuce u so megliu. Custodian Guardian hà a risposta: Finisci a ricchezza di l'apartheid asset strip, gabbia (**MSR6**) i criminali chì sò causa è effettu di l'apartheid di ricchezza.



Custodian Guardian usa a parenting di a cumunità, l'educazione gratuita, Ampara è Insegna, Shire SmeC, Pruvincia PHeC! Genitori comunitari una collusione di studiosi, educatori, medici, genitori. Unisciti à noi per una bona genitorialità.

SmeC'Shire Medical & Education Complex'.

PHeC'Hospital Pruvinciale è Complex Educativu'.

PDEc'Centru di Difesa Pruvinciale è Emergenza ".

CE'U serviziu d'urgenza comunitaria "

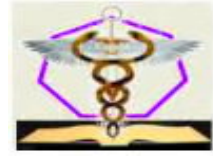

U nomu di u zitellu

Custodian Guardian dà u so novu natu 3 nomi. 1st nomu (finu à 10 lettere), 2nd nomu (finu à 10 lettere), nome di famiglia (finu à 10 lettere). Nisunu di i nomi hà più di 10 lettere. CG sceglie u nome di u nascitu prima di a nascita. U nome di u nascitu rapprisa a continuazione di u patrimoni di a famiglia di e mamma è di i babbi.

U 1st U nomu di un U neonatu hà una femina 1st nome da a famiglia di a mamma (vivu o mortu). U 1st U nomu di u nascitu hà un masciu 1st nome da a famiglia di i babbi (vivu o mortu). À a nascita, i genitori sò indecisi nantu à u nome. U neonatu hè datu u predefinitu 1st nomu. A U neonatu riceve a mamma 1st nomu. A U neonatu riceve i babbi 1st nomu. I nomi una volta datu ùn ponu esse cambiati.

U 2nd U nomu di a so nascita hà un nome femminile da a famiglia di i babbi (vivu o mortu). U 2nd U nomu di u nascitu hà un nome maschile da a famiglia di a mamma (vivu o mortu). À a nascita, i genitori sò indecisi nantu à u nome. U novu hè datu u 2^u nome predeterminatu. A A neonata riceve a mamma di u babbu 1st nomu. A U neonatu riceve u babbu di a mamma 1st nomu. I nomi una volta datu ùn ponu esse cambiati.

Quando entra in un '**Santu matrimoniu**' cuntrattu. Ella mantene u so nome di famiglia cum'è ellu. U nome di a famiglia di a so nascita hè u nome di a famiglia di a mamma (obligatoriu). U nome di a famiglia di u novu natu hè u nome di famiglia di i babbi (obligatoriu).

L'unità di famiglia hè un standard di a cumunità!

Privilegiu 9

Avè un animali!

Parte di u dovere di un Custodia Guardian hè di campà in armonia cù l'animali. Una "Famiglia Custodian Guardian" incorporerà animali in a so famiglia. Questi animali sò cunnisciuti cum'è animali. Sò furmati, curati è amati.

L'animali ùn anu micca periculu per a cumunità, l'Habitat è a so vita salvatica. L'animali ùn sò micca velenosi. L'animali ùn sò micca predatori. L'animali ùn sò micca animali salvatichi. L'animali ùn sò micca più grande chè un cane chjucu. L'animali ùn ponu micca volà.

L'animali di mammiferi sò disexed. Solu i criatori licenziati ponu crià. Allevamentu senza licenza, **MSR3** per ogni animali. I mammiferi ùn sò micca solu tenuti à l'internu, ma sò esposti fora.



I cani è i so carer anu da compie a furmazione di ubbidienza. A manca di fà cusì, **MSR1**. I cani grossi ùn sò micca usati cum'è animali. Breach, i cani grossi sò pigliati da u pruprietariu, **MSR1**. Solu i cani chjuchi campanu in case Cluster.



I misgi sò predatori è piace à vaghjime facenduli inadatti cum'è animali, violazione, **MSR3**. L'acelli volanti anu da esse liberi di vola. Facenduli inadatti cum'è animali domestici, violazione, **MSR2**.



Cluster houses permettenu chjuchi: Aquarium, terrarium, small dogs. Ùn permettenu micca: Acelli, misgi, velenosi, animali domestici, tuttu ciò chì hè più grande di un cane chjucu, senza riproduzione. Criaturi chì sò una minaccia per l'inquilanti è o l'habitat.



Aquarium

Aquarium face parte di u sistema educativu Custodian Guardian. Ogni SmeC, PHeC anu Aquarium. I zitelli sò insignati di mantenimentu di l'Aquarium. L'acqua fredda è i pesci tropicali sò più adattati per e case di cluster.



Terrarium

Terrarium sò parti di u sistema educativu CG. Ogni SmeC è PHeC anu Terrarium. I zitelli sò insignati di mantenimentu di terrarium. I terrari chjuchi sò più adattati per e case di cluster.



L'animali sò permessi di cumportà naturali. Prima di ottene un pruprietariu di un animale domesticu, deve esse educatu nantu à cumu si cumportanu a so animali in natura. I pruprietarii ignoranti di l'animali ponu furzà l'animali à cumportà micca naturali. Questa hè crudeltà à l'animali.



Crudeltà à l'animali

Mantene 1 animale domesticu senza socializà cù u so propiu tipu hè crudele. Mutilazione: taglià l'orecchie, a coda, ... **MSR2** per ogni animali !

Feritu :batte, calci, ... **MSR2** per ogni animali !

Taglio di pelliccia di moda. Pittura di pelliccia, pelle, vestiti. Trattamentu

elli cum'è umani, micca per esse elli stessi. **MSR2** per ogni animali !

Tortura :esca, animale di laboratoriu,.. **MSR3** per ogni animali !



Razze: Pugs, English, French Bulldogs sò allevati cù facci sempre più piatte. U pruprietariu di l'animali hè attrattu da a faccia piatta per a so somiglianza infantile. L'inbreeding risultatu in effetti latu. I prublemi di respirazione anu i cani colapsendu durante u clima caldu, a malatia di u cori per via di una respirazione povera. I cani soffrenu a so vita sana, per via di



crudeltà umana. U pruprietariu di l'animali pensa chì a difficoltà di respirazione sò caratteristiche di personalità affascinanti. Stu tipu di riproduzione finisci, **MSR4** per ogni animali ! I pruprietari di Shun and Shame!

L'animali sò ancu parte di, 'CG Free Education' è 'Teach and Learn'. Certi sò animali domestici, altri sò animali domestici. Micca fauna.

SmeC: Club di novu natu, Scola Basica, Scola solu per a ragazza, Famiglia Collegetutti anu animali. Curutu da educatori, mamme, studiosi. SmeC anu ancu animali di splutazioni è studii di a fauna di u Santuariu.



PHeC: A sola scola di u zitellu, Apprentice College, Technical College, Leadership College, Leadership Camp tutti anu animali. Curutu da studiosi, educatori è babbi. PHeC anu ancu animali di splutazioni è studii di a fauna di u Santuariu.



1 Diu aspetta à sente da voi !

PetPreghiera

Celebrate Pet Day 11.3.7. NATm

Caru **1 Diu**, Creatore di u più bellu Universu U vostru più umile custode fidelu (1st nome) Grazie, per a gioia di Pets

Adestraraghju, cura è cura tutti l'animali

Mi sforzu di esse un guardianu di l'animali di l'animali chì prutege l'animali da a crudeltà è u maltrattamentu Per a Gloria di **1 Diu** è u bè di l'umanità



Questa preghiera hè aduprata in u ghjornu di l'animali o quandu hè necessariu.



L'animali sò una rispunsabilità!Animali trascurati in furia**1 Diu!**

Privilegi 10:

Avè una cumunità libera violenta!

A ghjente hà u dirittu di sentu salvu in a so casa.Hanu u dirittu di sentu salvu à u studiu è u travagliu.Hè per quessa chì u cuncettu di "Custodian Guardian Shun Violence" hè dispunibile(vede u cuncettu di non violenza CG)per l'implementazione in ogni Shire.

Shirefornisce Sentinel(vede Shire Sentinel)servizii. Sentinel gestisce i travagli di guardia è di pattuglia di risicu bassu à mediu.On, o off duty un Sentinel hà da segnalà un cumpurtamentu anti suciale(crimini, pollution, vandalism)è segnalà ogni prublema di salute è sicurezza di a cumunità.Sentinel arresterà per infrazioni percepite e crimini commessi. Allora chjamate a so stazione per una furgoneta per piglià l'arrestati.

Shirefornisce un curfew di notte obligatoriu di 7 ore da 14-21 ore(CG Klock).Per una bona salute, riduzione di u cunsumu d'energia, menu contaminazione è prutezzione di a fauna salvatica.Riduzione di a criminalità, costu per u governu, incuragisce a moltiplicazione.



I travagliadori di i servizi d'urgenza aiutanu l'infurzatori di a lege.En étant vigilant aux violations des Règles, des Règlements à l'intérieur ou à l'extérieur du travail.Puderanu avè da fà arresti civili. U riservatu CE pò esse chjamatu per aiutà.

E persone aiutanu i so vicini quandu sò attaccati. I travagliadori aiutanu i so cumpagni. Educatori, studiosi si aiutanu.L'obiettivu di ogni Shire hè di esse liberi viulenti.



Avè una cumunità libera viulente hè un dirittu è un dovere. Ogni omu hà u dirittu di sentu salvu. Ogni parsona hà u dovere di aiutà e persone chì anu inflittu a viulenza.Ùn fà cusì,**MSR2**

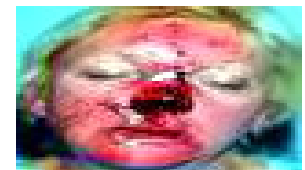

E persone chì permettenu a viulenza, fighjanu a viulenza,**MSR2** E persone chì incuragiscenu(Aiutà, aiutu), incite, viulenza , prutegge e persone viulenti da l'arrestu,**MSR3**



1 Diu aspetta à sente da voi !

Vittimi di u criminePreghiera

M emorialday 2 . 4 . 7 . NAtm

Caru **1 Diu**, Creatore di u più bellu Universu U vostru più umile custode fidelu (1st nome) Richiede à allevà l'angoscia è u dolore di e vittime di u crimine Aiutate e vittime di u crimine à ottene ghjustizia è compensazione
Aghju prumessu di aiutà à punisce u crimine senza fine
Pregu chì u Male hè punitu in a Vita è l'Aldilà Per a Gloria di **1 Diu** è u bè di l'umanità



A preghiera hè aduprata in u ghjornu di e vittime di u crimine (tema di u ghjornu di divertimentu)!



A violenza principia cù u nascitu. Ambiente viulente in sempre a propensione à a violenza per u restu di a vita. A propensione à a violenza hà bisognu di un trigger per turnà viulente. **Triggers:** Alcohol, rabbia, paura, pressione di i pari, sport di cuntattu, sport di lotta, ignuranza, umiliazione, sustanza alterante di a mente, mancanza d'empatia, pruvucazione, video viulente, video games violenti, ...

Un nascitu espostu à a mamma è u babbu chì si abusanu verbalmente. Amparate chì hè bè di abusà verbalmente è farà cusì dopu in a vita. Un nascitu espostu à a mamma ferita fisicamente da u babbu. A nova nata più tardi in a vita supportà l'abusu fisicu da ellu. U novu natu penserà chì hè bè di ferisce ella...



Abusing aggressivu, intimidazione, duminà l'altri hè bullying. L'intimidazione principia cù l'intimidazione è pò evoluzione à l'assaltu. I Bully di solitu si circundanu di individui cobardi sfortunati. Bully è gang diventanu culpèvule per associu. intimidazioni, **MSR1**. Minacce, **MSR2**. Ferite o uccidendu: Si applicanu e regule individuale, zitellu, Juvenile, Adultu, Senior o Gang (vede u cuncettu di non violenza CG).

Violenza hè a minaccia

Stop Violenza principia in casa

Privilegiu 11

Trattamentu gratuitu quandu hè malatu!

Trattamentu gratuitu quandu u malatu hè a **1 Diu** datu u dirittu à a bona ghjente. U trattamentu gratuitu ùn hè micca dispunibile per i Riabilitatori. E persone cù prublemi di salute autoinflitti (Dipendenze, cannibalismu, chirurgia elettiva, mutilazioni, suicidi, ...) ùn avete micca trattamentu gratuitu.

1 Diu aspetta à sente da voi !

Bona salute Preghiera Celebrate Bona salute Day 12.1.7 NAtm
Caru **1 Diu**, Creatore di u più bellu Universu U vostru più umile
custode fidelu (1st nome) Scusate per u mo stile di vita malsana



Mi sforzu di fà ammenda

Per piacè sustene i mo sforzi per fà ammenda Sostenu

"Trattamentu gratuitu quandu hè malatu"

Per a Gloria di **1 Diu** è u bè di l'umanità

Sta preghiera hè aduprata in u ghjornu di a bona salute



Privatu, pagatu (avidità, prufitti, sprechi) per finisce l'assistenza sanitaria.
L'assicurazione di salute privata hè obsoleta i so bè sò cunfiscati senza
compensazione. I pratici privati sò assorbiti senza compensazione da u **SmeC**
(Complessu d'educazione medica di Shire). L'ospedali privati sò assorbiti senza
compensazione da u **PHeC** (Complexe d'enseignement hospitalier provincial).

L'assistenza sanitaria privata, avida di prufittuità in i paesi corrupti di
l'Apartheid di Ricchezza anu corpi autoregulatori. Pruteghjenu i praticanti di a
salute criminali negligente da a persecuzione. Stu corpu fa lobbies per Leggi
inghjusti. Aiuta ancu i so membri à ripiglià i pazienti. Ogni corpu autoregulatedu
(micca solu salute) hè chjusu, i so amministratori ingabbiati, **MSR6**

Studiu universitariu 'GP (Medicatore Generale)' ùn sò micca veri
medichi. Sò dispensatori di pillole per i Farmaceutici. I farmaceutichi
premianu questi medici falsi cù soldi, rigali, viaghji, ...



A furmazione medica di Custodian Guardian per 'GP' hè via **SmeC**. SmeC offre
assistenza medica gratuita (cura preventiva, cuntinu u dopu).

Custodian Guardian a furmazione medica per "Specialist" hè via **PHeC**. PHeC
offre cure spitali gratuiti.

Custodian Guardian ambulanza, a furmazione di
emergenza hè via **PDEc** (Centre d'urgence de défense
provinciale). PDEc offre ambulanza è servizii d'urgenza
gratuiti. In un disastru e riserve sò chjamate!



Parechji Farmaceutici sò velenosi è ùn guariscenu micca. Si facilità (forse)
discomfort è deve esse pigliatu à longu andà. Iddi **Tuttu** "Avè effetti
secundari chì esigenu più Farmaceutici" (velenu) più effetti latu.

Pharmaceuticals utilizanu un sistema di commercializzazione di profitti parassitarii predatori. Crea a dumanda > ripetite (dipendenza) > presentà novu (effetti secundari) prudutti (assai vittimi finiscinu per piglià 14 pilules cù effetti secundari à ghjornu). Premià i venditori (duttori). Stu sistema currutti hè per quessa chì a cura di a salute hè cusì caru è spreca.



Pharmaceuticals 'sò trattamentu caru primitivu. I farmaci sò un trattamentu d'ultimu risorsu. Shun i pratici di l'assistenza sanitaria chì prescrivonu solu i Farmaceutici. Sò corrutti incompetenti "Ciarlatini". Esigene ch'elli sianu squalificati. **Nota!** Aderisce à i cunsiglii di a dieta di u guardianu è sequire l'esercizii, riduce e malatie da 80% +.

I riabilitatori chì ricevenu assistenza sanitaria limitata sò fatturati. I riabilitatori ùn ponu micca andà in supportu di vita. I riabilitatori ùn ricevenu micca chirurgia estetica.



E persone cù prublemi di salute autoinflitti paganu per l'assistenza sanitaria: Alcolismu, dipendenza, diavoli audaci, cercatori di emozioni, digiunu, mutilatori (piercing di u corpu, circuncisione, chirurgia estetica, tatuaggi, trasfusioni, trapianti), i fumatori, ... E persone chì ùn importanu micca a so salute sò rispunsevuli.



Ogni cumunità deve bona ghjente, medica gratis!

Privilegiu 12

Educazione gratuita !

L'educazione libera hè a **1 Diu** datu u dirittu à a bona ghjente. L'educazione libera hè u 1st Passu di cumpiendu Scroll 1 Credenza 4, "L'umanità hè di circa, acquistà cunniscenze è poi applicà". Custodian Guardian Free Education hè dispunibile da a culla à a cremazione. I zitelli, i ghjovani cù disabilità mentale, fisica, sessuale ùn frequentanu micca l'educazione gratuita. Sò curati è campanu in cumposti pruvinciali specializzati.



SmeC (Complessu d'educazione medica di Shire) principiu è fine di l'educazione libera. Ellu da l'età '0-9', Ella da l'età '0-16', Anziani da l'età '63 in poi finu à a fine. SmeC hè una strada di carriera per solu Ella (mamme)! Ogni SmeC hà un "Gathering".



Educazione Gratuita à **SmeC**: I zitelli assistenu 6 ghjorni à settimana da 1 ora dopu l'alba à 1 ora prima di u tramontu. I zitelli sò furniti cù una copertura tuttu,

calzature, materiale educativu, cibo è bevande. Riposanu, fate un bagnu (Club di novu natu), u restu hà una doccia.

E mamma frequentanu 6 ghjorni à settimana da 1 ora dopu l'alba à 1 ora prima di u tramontu (hanu 3 ore di pausa). E mamma sò furnite cù copre tuttu, calzature, cibo, bevande è pagate (1 xwmw). Pudete duscia. **Nota !** Quandu partenu, Mamma è Figlioli cambianu. Tuttu ciò chì furnisce sta. Òn ci hè micca travagliu in casa.

Età 0-2: un neonatu assiste cù a so mamma a SmeC: Club Newborn'6 ghjorni à settimana. U novu natu à u cumpletu di l'annu 2 riceve 'Diploma di club di novu natu'. E mamme chì compie 280 ore d'apprendimentu in u club, l'insignamentu ricevenu: ' Certificatu "SmeC" di apprentice di l'annu 1'

Età 3-9: picciotti è fimmineddi (Studenti) assiste 6 ghjorni à settimana classi misti (co ed) SmeC: Scuola Basica. I studiosi à a fine di l'annu 9 ricevenu 'Diploma di scola basica'. E mamme chì compie 140 ore d'apprendimentu di a Scuola Basica, l'insignamentu ricevenu: 'Certificatu "SmeC" di apprentice di l'annu 2'

Età 10-14: ragazze (Studenti) assiste 6 ghjorni à settimana à e classi solu per e ragazze à ' SmeC: Ragazza'ssolu Scuola'. I studiosi à a fine di l'annu 14 ricevenu 'Diploma di scola solu per a ragazza'. E mamme chì compie 140 ore Ragazza solu Apprendimentu di scola, insegnamentu ricevenu: "Certificatu di Cummerciu Medicu è Educazione '.

Età 15-16: ragazze (Studenti) assiste 6 ghjorni à settimana pagatu (1 x wmw) classi à ' SmeC: Famiglia College'. I studiosi à a fine di l'annu 16 ricevenu "Diploma di Famiglia College

62 annivechja Ella insegna: Ella passa (continuità di a cunniscenza) nantu à l'esperienze di vita à a prossima generazione (pagatu 3 x wmw) à Famiglia College.

Età 63 o più senior (co-ed) educazione hè dispunibile à 'SmeC: Club d'Attività Senior'.

PHeC (Complexe d'enseignement hospitalier provincial) furnisce Educazione Gratuita cuntinua. Iddu da l'età '10-18' "A sola scola di u zitellu" è "College d'Apprenti". Ellu è Ella educazione supplementaria: College Tecnicu, College di Leadership, Campu di Leadership.



Età 10-14: u zitellu (Studenti) assiste 6 ghjorni à settimana à i corsi di i zitelli solu, "L'unica scola di PheC Boy". In gruppi di 14, amparanu per fighjulà, sentenu, pruvate, capiscenu è insegnanu (wltut). Dopu avè finitu l'annu 14 riceve un 'Diploma di scola di u zitellu'. I babbi nantu à 1 ghjornu à settimana di turnu di a lista sò furmatu è operanu cum'è aiutu di i maestri.

Età 15-18: u zitellu principia un annu 3 premiatu (1 x wmw) apprentice à

'**PHeC Apprentice College**'. In gruppi di 14, amparanu per fighjulà, sentenu, pruvate, capiscenu è insegnanu(**wltut**).

Annu 1 assistenu à u College 3 ghjorni è travaglianu à a **CRON3** ghjorni. **Annu 2** assistenu à u College 2 ghjorni è travaglianu in a **CRON4** ghjorni. **Annu 3** assistenu à u College 1 ghjornu è travaglianu in a **CRON5** ghjorni. Dopu à u completu guadagnatu: '**Certificatu commerciale**'.

62 annivechju Ellu insegna: Trasmette l'esperienze di vita à a prossima generazione (**pagatu 3 volte wmw**) à l'Apprentice College.

Età 63 o più senior (**co-ed**) educazione hè dispunibile à '**SmeC: Club di l'attività senior**'.

Ulteriore educazione per ellu, ella hè à '**College Tecnicu**'. Tenanu corsi di Supervisore di 1 mese di ghjornu pienu. Questu hè un 1 ora dopu l'alba à 1 ora prima di u tramontu 6 ghjorni à settimana, 4 settimane di cursu. **A rutina di ogni ghjornu**: preghiere, esercizi, psiculugia, cumunicazione, delegazione, dirigenza, cumitati, .. Dopu à u completu successu riceve '**Certificatu di supervisore**'

'**College di Leadership**' prevede Ellu, Ella, dui corsi di 1 mese di ghjornu "**Diploma di capu**" è "**Diploma di Manager**". A rutina di u cursu di dirigenza hè simile à u cursu di Supervisore + obblighi di serviziu d'emergenza. Dopu à a fine riceve '**Diploma di Leader**'.

U cursu di Manager implica l'iniziu di a creazione di un "**CRON**" + Obligazioni di serviziu d'urgenza. Cumpiimentu guadagnà '**Diploma di Manager**'.

'**Campu di Leadership**' un cursu di amministrazione di 2 mesi per He, She. U cursu stabilisce un '**Cluster CRON**' è tratta di una emergenza (**formazione PDEc**). Cumpiimentu guadagnà '**Grau di Amministratore**'.



PDEc (Centre d'urgence de défense provinciale) opera '**CE** (Serviziu d'Urgenza Comunitariu)'. **CE** opera 1 anno di furmazione di serviziu d'urgenza cummunità compulsiva da 17 anni Ella è 18 anni He. Riqualfica i riservisti.

PHeC è PDEc sparte "Formazione Campu di Leadership". Tutti quelli chì anu ricevutu a furmazione "CE" diventanu riservisti. Ogni Quellu chì hà finitu "CE" diventa un riservista in stand by, finu à l'età di 49. Ella dopu à cumpiendu "**HM c** (Contrattu di matrimoniu Holly)" hè un riservista in stand by, finu à l'età di 49 anni.

U Governu Pruvinciale furnisce "Educazione Gratuita" da u nascitu à l'Anziani inclusi. L'educazione non governativa ùn hè micca supportata è chjesa. Educazione (**gratu, publicu**) hè furnitu da a Pruvincia è Shire.

SmeC'Shire Medical & Education Complex'.
PHeC'Hospital Pruvinciale è Complex Educativu'.
PDEc'Centru di Difesa Pruvinciale è Emergenza ".
CE'U serviziu d'urgenza comunitaria "



L'educazione hè una cullaburazione trà genitori, educatori è medici. Implica l'educazione gratuita, a salute gratuita è l'apprendistatu. Innò, i travaglii ! Innò, educazione senza governu! Innò, Università !

1st Amparate, quandu capisce, cuminciate à insignà. In l'educazione libera, i studenti veloci insegnanu à i studenti lenti. À u travagliu, u travagliadore espertu forma i novi. In casa, i missiavi insegnanu à i zitelli, i nipoti. I genitori insegnanu à i zitelli.

1 Diu aspetta à sente da voi !

Educazione Preghiera

Celebrate Ghjornu di l'Educazione 6.1.7. NAtm

Caru **1 Diu**, Creatore di u più bellu Universu U vostru più umile custode fidelu (1st nome) Prumette di circà, guadagnà, applicà a Cunniscenza tutta a vita

Per amparà è insignà via l'educazione libera Per sustene l'educazione publica gratuita

Trasmette l'esperienze di vita à a prossima generazione

Per a Gloria di **1 Diu** è u bè di l'umanità



Sta preghiera hè aduprata in a classe è in u ghjornu di l'Educazione!



Plagià per custruisce è avanzà idee novi. Perchè riscrive qualcosa chì hè ben scrittu. Un bonu pezzu di scrittura deve esse curatu micca esse mutilatu da a riscrittura. Plagià un bonu pezzu di scrittura è poi espansione nantu à questu.

Evoluzione (**abbastanza bè per 1 Diu**) Avanzate custruendu nantu à l'esistenti è poi creendu novi. A lettura di un bonu scrittu incuraghje a mente à elevà l'intellettu à l'altu standard di l'originale. Fermanu stu pensamentu per cuncintrari in a riscrittura hè un tempu mediocre per l'educazione. Siate intelligenti, "Plagià".

U plagiù ùn hè micca solu per l'scrittura. U plagiatu s'applica à tutti i "IP" (**Proprietà intellettuale**). A Cumunità dà à e persone i mezi è l'uppurtunità di sviluppà a pruprietà intellettuale. Dunque tuttu 'IP' hè a pruprietà di a cumunità per esse aduprata da tutti! U prufittu di "IP" hè sacchendu una cumunità un Crime: **'MSR6'**



Tutta a "Proprietà Intellettuale" appartene à a cumunità per u benefiziu di tutti. In corruzione, avidità, prufittu guidata Anti **1DIO**i paesi, u plagiato pò viole u copyright. Riclamà u Copyright hè arrubà da a cumunità, cumportamentu criminale: **'MSR6'**

I travaglii in casa hè a forma più dionesta è inutile di amparera o d'insignamentu. Un Scholar hè sottumessu à pressione da distrazioni, ignuranza, amichi, genitori, timeline ... A maiò parte di i travaglii di casa ùn sò micca fatti da u studiu chì hè valutatu è qualificatu. I travaglii in casa per via di a so natura dionesta sò inutilità è ingannevoli per a valutazione. Genitori è Educatori chì sustenenu i travaglii, sustenenu l'inganni, a dionestà...

L'educatori anu prublemi morali quandu marcanu. Sospettanu chì u studiu ùn hà micca fattu l'assignatura. A causa di sta incertezza ogni marca data hè inutile.



I travaglii in casa cum'è strumentu di valutazione di a comprensione sò ingannevoli. Dunque i travaglii sò falsi, una perdita di tempu, risorse. **Nisun compitu!**

Valutazione: Hè necessariu per fà amparà è insegnà utile è efficace. Ogni volta chì un modulu di studiu hè finitu, un studiosu riceve assignazioni per valutà a comprensione. I travaglii di cumpressione sò cumpleti in classe.

Nota ! Ci hè: "Nisun compitu" !!!

Ci sò 2 valutazioni: **Passà Fiascu.**

70 % U tassu di passaghju hè di 70% di capiscitura. Meno un fallimentu un studente hà da ripetiri u modulu di studiu finu à un passatu. **Nota !** Solu u modulu hà bisognu di ripetiri micca tuttu l'annu.

Ùn ci hè micca una valutazione finale di l'annu o esami finali (**attività inutile**). A valutazione hè solu per ogni modulu, micca per i moduli accumulati. Quandu un Scholar hà passatu tutti i moduli stabiliti, un Certificatu di Corsu hè emessu.

L'educatori sò valutati per a cumpetenza di u travagliu, a dedicazione à "Impara è Insegnà" è a comprensione di i studenti. Un maestru deve esse capace di "autovalutà" a so prestazione d'insignamentu. A percentuale di passaghju di a cumpressione di i studenti di a classe di 90% più hè accettata. Qualcosa di menu, educatore (**Insegnante**) hè cacciatu, riaddestratu. **90 %**

Prima di ogni termine d'insignamentu, tutti l'assignazioni di comprensione di u modulu di studiu per u termine devenu esse "successu". compie da l'educatore pertinente. Un Educatore hà bisognu di una percentuale di passaggiu di almenu 90%. Fallu, l'educatore ùn insegnà micca stu sughjettu quellu termine. Una valutazione hè fatta se quella persona hè adattata per esse implicata cù l'educazione. **Nota:** CG ùn sustene micca multiskill. Sapendu un pocu di tuttu è nunda bè. Face una persona mediocre, micca adattatu per l'educazione. L'educatori sò da esse infurmati

specialisti'.

80 % Un tassu di comprensione di l'alunni di a scola di 80% più hè accettatu.
Meno, Educatore Principale hè eliminatu. Ritorna à l'insignamentu.

Un annu scolasticu hè divisu in 3 termini. Terminu 1, u 1st, 5 mesi. Terminu 2, i prossimi 4 mesi. Terminu 3, l'ultimi 5 mesi di u calendariu Custodian Guardian. Òn ci sò vacanze scolastiche. L'educatori, i studiosi anu u dirittu di vacanze di 2, 1 settimana. Pigliatu separatu, 1 settimana à tempu. Almenu 3 mesi di distanza. Deve applicà almenu 4 settimane in anticipu. I genitori dumandanu à un studiu.

Nota: I fornitori d'educazione gratuiti anu viaghji di campu (ghjornu o più longu) in ogni termini. I viaghji di campu sò gratuiti, obligatorii. Educatori, studiosi è certi genitori (cum'è necessariu) participà.

Eserciziu s'applica à l'educazione.

Studenti, Educatori ogni ghjornu (obligatoriu) participà à l'esercizii interni (utilizzate LGM cum'è guida). Palestra, Oval sò chjusi (obligatoriu). Cuntattate u sport di lotta, sport d'elite (1 vincitore, parechji perdi) sò pruibiti. Ogni professore, educatore chì devianu hè eliminatu da l'educazione.

Disabilità sessuale

Studenti chì mostranu segni di "disabilità sessuale" (Abusu di i zitelli, u stessu sessu, sessu cunfusu). Sò valutati da un cumitatu (educatori, medichi, genitori). Se truvate afflitti sò trasferiti à, 'SDQC' (Composu di quarantena per disabili sessuale). Per a so propria prutezzione è per prutege l'altri zitelli.

Disabilità mentale

Studenti chì mostranu segni di "disabilità mentale". Sò valutati da un cumitatu (educatori, medichi, genitori). Se truvate afflitti sò trasferiti à, 'MDQC' (Composu di quarantena per disabilità mentale). Per a so propria prutezzione è per prutege l'altri zitelli.

Disabilità fisica

Studenti chì mostranu segni di "disabilità fisica". Sò valutati da un cumitatu (educatori, medichi, genitori). Se truvate afflitti sò trasferiti à, 'PDQC' (Composu di quarantena di disabilità fisica). Per a so propria prutezzione è prutege l'altri zitelli.

Cerca > guadagnà > applica a cunniscenza via

Educazione Gratuita < Amparate è Insegnà



Privilegiu 13:

U travagliu premiatu!

Ogni persona hà un **1 Diu** datu u dirittu di esse utili è avè un travagliu premiatu. U disimpiegù ùn hè micca accettatu. Un fardelu per a cumunità. Una vita inutile.

U travagliu premiatu hè divisu in salariati è voluntarii. U salariatu cura i bisogni per u latu fisicu di a vita, riceve una ricumpensa monetaria. U voluntariu hè bonu per l'anima. **1 Diu** ama i voluntarii! **1 Diu** sta guardà !

Per a gestione economica, i salarii è e cundizioni (**wmw**) sò stabiliti da u governu provinciale. '**wmw**' sò stabiliti annu. **wmw** pò stà u listessu, o cullà, o falà cum'è e cundizioni economiche esigenu.

Per stabilisce i salarii è e cundizioni sò standardizati. Per a megliu gestione economica tutti sò un salariatu. Privatu, a pruprietà di u Statu sò aboliti è rimpiazzati da **CRON**. I sindacati sò deregistrati. U governu stabilisce i salarii è e cundizioni. Ci sò 7 gradi di pagamentu.

U pagamentu hè basatu annantu à un "salariu minimu settimanale" (**wmw**) è un moltiplicatore (x). A scala di pagamentu principia **wmw x 1** (minimu) à **wmw x 7** (massimu):

wmw x 1	senza qualificazione, apprendista	wmw x 5	Leader
wmw x 2	abili, Trady	wmw x 6	Manager
wmw x 3	Maestru Trady	wmw x 7	Amministratore (maximum)
wmw x 4	Supervisore		

wmw 6 ghjorni, 7* ore à ghjornu, 42 ore à settimana di travagliu, nisun travagliu u ghjornu 7 (ghjornu di divertimentu). Durata di l'ora di travagliu ogni ghjornu (Triangulu tempu): 1 ora dopu l'alba à 1 ora prima di u tramontu. Fora di questu tempu solu i servizii d'urgenza funzionanu (curfeu di notte). Ogni settimana micca più di 18 ore (3 ore à ghjornu) di travagliu parttime. Nisun travagliu casuale. *CG Klock, New-Age time-management hè utilizatu

Cundizioni per tutti i 7 gradi di pagamentu:

Aspittendu **Ell** ricevenu 7 settimane di permessu di paternità,

wmw 1 tandu **SmeCe** regule si applicanu ~

Ell ricevenu 1 settimana di permessu di maternità, **wmw 1**~



Paga di malati per tutti i gradi di paga, **wmw 1**~ Ci hè 3 ghjorni di permessu di grievance,

wmw 1~

Ci sò 2, 1 settimana (14 ghjorni) licenza annuale, gradu di paga, **wmw 1**~ Ùn ci

hè micca una carica annuale di permessu, nè longa licenza di serviziu ~

Attrezzatura di travagliu, Alimentazione, Bevande, igiene sò furnite.



Cundizioni di travagliu: Un locu di travagliu deve esse sanu, sicuru, cù l'attrezzi protettivi è i scarpi purtati quantu necessariu. Impulsà a ghjente per fà più travagliu in menu tempu ùn hè micca sicuru, malsanu è diminuite a qualità. Ci sò pause ogni 3 ore. Ore totali di travagliu (include l'overtime, 10% di carica) un ghjornu ùn deve esse più di 10 ore.



Percorsu di carriera! Apprenticeship, quandu ci hè una apertura, prumuvutu da sperienza di travagliu, anzianità. Studià più dopu a qualificazione (**Ellu, ella**). Quandu ci hè una apertura, promossa da l'esperienza di travagliu, l'anzianità. Studià più dopu a qualificazione. Quandu ci hè una apertura, promossa da l'esperienza di travagliu, l'anzianità....

Tassa per ingressu finu à **wmw 7**: 0% ~ Tassa per u redditu sopra **wmw 7**: 100% ~ Tassa per i benefici marginali : 100% ! (vede u cuncettu economicu CG)

I travagliadori chì ùn ponu truvà un travagliu full time o part time. Sò utilmente impiegati (**Bon fà**) da u' **Shire**' nantu **wmw x 1**. Avè i boni faciani elimina i disoccupati!



1 Diu aspetta à sente da voi !

I travagliadori Preghiera

Celebrate U ghjornu di i travagliadori 5.1.7. NAtm

Caru **1 Diu**, Creatore di u più bellu Universu U vostru più umile custode fidelu (1st nome) dumanda aiutu per pudè esse un travagliadore utile

Chì i mo sforzi esse apprezzati è ricumpinsati in modu ghjustu, mi sforzu di fà u mo megliu in ogni mumentu

Fararaghju a mo cumunità fiera di mè
Per a Gloria di **1 Diu** è u bè di l'umanità



Sta preghiera hè aduprata in u ghjornu di i travagliadori o quandu hè necessariu!



Ogni persona hà u dirittu di campà una vita utile gratificante!

Privilegiu 14

Riceve u rispettu!

Custodian Guardian dà "Rispettu" in ritornu volenu esse rispettati. Riceve u rispettu hè parte di una famiglia d'armunia, un locu di travagliu, una cumunità. Riceve u rispettu hè un privilegiu. CG mostra rispettu à l'altri CG, à l'Anziani è i membri di a 1 Chiesa (UCG1). Mostranu ancu rispettu à l'altri persone chì meritanu.

Riceve u rispettu hè dimustrà l'ammirazione per a virtù o u successu. Puderà piglià u tempu è u sforzu per diventà cuscenti di e boni qualità. Quandu si cunnosce è induve appropriate, onore queste qualità cù "Rispettu".

I genitori ricevenu rispettu da i so figlioli. In ritornu, i genitori rispettavanu i dolori crescente di i so figlioli. L'anziani chì ricevenu rispettu da i più ghjovani mostranu rispettu via a continuità di a cunniscenza. A ghjente mostra rispettu à i capi eletti. I travagliadori mostranu rispettu à CRON membri di u cumitatu.

U rispettu ùn hè micca un "Freebie". U rispettu hè guadagnatu ! E persone chì ùn anu micca guadagnatu u rispettu. Ùn riceve micca rispettu. Hanu bisognu di migliurà.

Avete ricevutu rispettu, "Iè, bè"! Ùn riceve micca rispettu, "Perchè micca"! Autovalutà, dumandate à l'altri. Pudete bisognu di cambià. L'altri puderanu bisognu di rimproveri.

E persone chì ricevenu rispettu ponu perde. Cumportendu male. U rispettu persu hè assai difficiule di ritruvà. U rispettu persu hè a fiducia persa!

rispettu ! Un goal chì vale a pena!

Privilegiu 15

Riceve a ghjustizia !

Riceve a Ghjustizia hè a **1 Diu** datu u dirittu umanu! I più grandi minacce per a Ghjustizia sò i Tirani Ereditario, i Tirani Politici è l'Apartheid di Ricchezza. Nigà questu **1 Diu** privilegiu datu hè insultante **1 Diu** un crimine comunitariu **MSR6-7**



Una minaccia per a Ghjustizia hè l'inghjustizia, l'elitismu, a corruzione, ...(catena di u male). L'ingiustizie sò u risultatu di l'estate è di i Tirani Ereditario è Politici arroganti, egoisti, addicted à u putere. U tirannu ereditario abdica o sò ingabbiati, **MSR7**. I tiranni pulitichi sò ingabbiati, **MSR7**. Ricchezza apartheid, estate, finisce. Corrotti, parassiti, predatori, prufitturi sò stati spogliati, ingabbiati, **MSR6**. Sostituitu da **CRON** è **wmw**.



Custodian-Guardian sustene una sucità ghjustu, democratica. Chì hè basatu annantu à ciò chì hè moralmente ghjustu, ghjustu è scrittu in u, **Manifestu di a lege**.

Per riceve a ghjustizia. Ci sò leggi infurzati. Cunfirmatu da una magistratura non combattente (Sheriff Lawyer Pool, Marshall Barrister Pool). Quale cullabureghja per truvà, "Verità". Proclamate, "Cuppèvule" o "micca Culpevule". Mandate, cumpensu cumpensu cum'è ghjustificatu "Condanna Obligatoria", Riabilitazione. **Nota !** Ùn ci sò micca ghjuridichi. Ùn ci hè micca litigazione civile.



1 di Diu Ghjustizia



Ghjudiziu-ghjornu > Purity-Scales
(Scroll 7) Rivive e preghiere

A ghjustizia un dirittu umanu !



Privilegiu 16

Finite cù dignità !

Custodian Guardian crede **1 Diu** hà u dirittu di decide quale vive o mori. A ghjente hà a **1 Diu** datu u dirittu di finisce a so vita cù tanta dignità quant'è l'avvenimenti permettenu. Questu implica a fine di una vita invivibile mettendu a decisione di vita è morte **1 di Diu** mani.

Una persona nantu à u sustegnu di a vita hà turnatu (da u personale medicale) dopu à 3 ghjorni (obligatoriu). **1 Diu** poi decide se quella persona vive o mori. Lascià una persona più longu nantu à u sustegnu di a vita hè una tortura, un crimine, **MSR7**.



Una persona hè dettu ch'ella hà una malatia chì minaccia a vita. 1st u so corpu hè macellatu (chirurgia). Sempre viva a persona hè brusgiata (urlant in agonia) cù a radiazione. A persona hè sempre viva avvelenatu (Farmaceutica). Sempre vivu pudete esse guaritu per avà. O ùn site micca guaritu, dopu à a tortura vi lasciate à mori una morte lenta è agonizzante. Hè crudele inumanu. Ùn finisci micca cù dignità.

Custodian Guardian sustene a salute preventiva cumpostu da dieta, eserciziu è immunizzazione. A chirurgia hè una procedura medica d'ultimu ricorsu. U trattamentu di radiazione hè una tortura chì ùn deve esse amministrata. I farmaceutichi sò da esse evitati, sò un ripoff malsanu. Tutti anu effetti latu è sò un grande risicu per a salute per esse evitata.

Una persona incapace di fà un sandwich è di manghjà avà o in u futuru prevedibile. Pò vulete invocà u **1 Diu** prucedu di decisione (vive o mori). Ogni parsona hà u dirittu di ricusà: trattamentu, manghjà è beie (senza ingesta di liquidu i vostri morti in 2 ghjorni). Negà à una persona stu dirittu hè una tortura, un crimine, **MSR7**.

1 di Diu u disignu hè chì tuttu in l'Universu Fisicu hà un principiu

è fine, cumpresu u corpu umanu. A cumpassione umana esige a fine di a sofferenza. Un "allungà artificialmente" a vita. Allargà artificialmente a vita hè interferiscenu cù **1 Diu** disignu di (a missione di l'anima).

Per evità di esse intarratu vivu, a cremazione hè un must. A cremazione libera ancu l'anima. **Nota !** I cimiteri sò un risicu per a salute, un perdu di terra.

Funerali di cimiteru un rituale paganu

I funerali di u cimiteru sò inaccettabili perchè una popolazione crescente hà bisognu di utilizà a terra più utile. Questi funerali creanu Ghosts per un liberà un'anima. I cimiteri sò favoriti da l'elitisti maligni chì mostranu: Coffin caru, lapide caru, mausoleu paisaghjatu pomposo.



I cunservatori in l'alimentariu impediscenu a decomposizione di u corpu, impediscenu a riutilizzazione di e tombe. Graves incuraghjenu a criminalità, a robba è u vandalismu. E tombe trascurate anu parassiti malsani, ..



Un ci hè più cimiteri novi. I Cimiteri esistenti sò chjusi, scavati. I resti sò cremati è spargugliati nantu à u giardinu Crematoriu. A terra hè da esse usata per altri scopi.

Cremazione hè l'unicu tipu di funerale accettabile !

Auto inflittu tumbà (eutanasia, suicidio) hè un signu di una mente debule, un spiritu debule. Hè una sperienza di vita per l'anima. L'altri umani un anu micca interferiscenu, salvu un ci hè un periculu per l'altri. **1 Diu** hà da trattà questu u ghjornu di u Ghjudiziu. Aiutà una persona à un omicidiu autoinflittu hè accettabile sempre chì u tribunale pertinente accetta chì ci hè un desideriu di morte. A sofferenza severa hè una tortura. Finisci!!

Nota ! L'umani finiscinu (cumpassione) per l'animali chì soffrenu. Tuttavia, un mancanu a stessa cumpassione per u so propiu tipu.

A fine di a vita cù dignità hè un dirittu umanu.

1 Diu aspetta à sente da voi !

Anima Preghiera

Caru **1 Diu**, Creatore di u più bellu Universu Per piacè benvenuta un membru di a nostra cumunità
Un umile guardianu custode chì hà luttatu per esse bonu Una persona assai amata chì hà rializatu a so missione



U focu libera questa anima per u ghjornu di u
ghjudiziu Un'anima unica mancata
Per a Gloria di 1 Diu u bè di l'umanità

Questa preghiera hè aduprata dopu chì una persona hè morta o in ogni mumentu. Hè aduprata in una
Cerimonia di u Portale Finale di un Crematoriu.



Luttu

Luttu un statu di esse tristu perchè un membru di a famiglia o un amicu hè mortu.
Quando una persona mori, u so corpu hà una autopsia, cremazione
è un Estate. L'anima principia l'Aldilà. E persone chì anu cura di u
mortu sò in un statu di luttu. U luttu vene in diverse tappe emotive. U
più intensu hè Grief.

Mortu

Una persona morta hà una comunità dopu à a vita: Estate,
Cuntinuità di a cunniscenza, Patrimoniu, Tradizioni. Estate
trasmette cunniscenze accumulate, sperienze di vita,
patrimoniu, tradizioni di famiglia, memorabilia. L'estate ùn
passa micca a pusizione (finisce cù a morte), putenza (finisce cù
a morte), tutta a Ricchezza va in Revenue di u Governu.



Un mortu chì hà criatu i zitelli (propriu, aduttatu, favuritu) diventa "Immortale"!
Quelli chì ùn anu micca, "Ùn fate micca"! I zitelli ti facenu "Immortale"!



Privilegiu 17

Avè un governu elettu liberamente !

L'omu sò criaturi suciali. Li piace à appartene. I cumitati eletti
liberamente rispondenu à sta necessità. Leadership da 1 hè
Tirannia. A dirigenza da u cumiatu hè ghjustu.



Ereditaria è Pulitica-Tirania sò rimpiazzati da a scelta multipla
liberamente elettu (1st passatu u postu) governanza. U governu
rappresenta Ellu, Ella cù uguali rappresentazione. I funzionari
eletti utilizanu u "**Manifestu di a lege**" cum'è guida.



A ghjente sustene u governu liberamente elettu vutendu in l'alizzioni.

Ùn votu pò esse risultatu in i radicali chì piglianu u governu è stabiliscenu una Tirannia(ereditarie o pulitica).I tirani sò cacciati in gabbia,MS R7. "Guardiani Custodi di l'Universu" sustene 2 tipi di governu, "Provincia" (provinciale)è "Shire"(locale).

Dopu avè stabilitu una Pruvincia hè divisa in 35 distretti pulitichi.Ogni distrettu elege 1 Ellu, 1 Ella à u Parlamentu per un mandatu di 4 anni(Quattro anni).Un candidat(Elu, ella)cù u più voti hè elettu. I 70 eletti sò cunnisciuti cum'è Rulers. Custodian Guardian sustene micca i partiti indipendenti.



7 Pruvincessò governati da u cumitatu cintrali(Parlamentu).Hè custituitu da 70 Rulers. 36 I dirigenti formanu un Governu.I dirigenti di u governu sò cunnisciuti cum'è**Legislaturi**, ùn sò micca chjamati Governanti di u Governu **Dami**. I dami furniscenu un Arbitru Ruler chì Preside u Parlamentu.

I dirigenti eleghjenu per votu secretu un cumitatu di 7 Legislatori è 1 Ruler Umpire(8).I dirigenti 1stelettu 1 Ellu, 1 Ella.Trà elli, u 1 cù u votu più altu diventa "Chief" Legislator. L'altru "Checker Ruler Umpire" (Esempiu Ella hè u Capu, ellu hè Ruler Umpire).A listessa quantità di voti u più anzianu diventa Capu.

Dopu i Rulers eleghjenu 3 He, 3 She Legislators. A listessa quantità di voti più anziani diventanu Legislatori.U Capu disbursa i 5 Comandanti (Ambiente, Esternu, Internu, Cunniscenza, Shires)è 1 portafogli di Auditor. A Pruvincia hè avà guvernata.

Nota !L'Arbitru Ruler di u Parlamentu verifica ancu l'Auditore. A responsabilità di u Parlamentu hè di primura!

A Pruvincia crea una "Shire".A Pruvincia prupone 3 'Consiglieri' à a 'Shire'.U cunsigliu "Shire" hè custituitu da 3 "Consiglieri" è 2 "Kalifs".(1 ellu, 1 ella) "Kalifs" sò eletti ogni 4 anni in u 1u ghjornu di u mese di Pasqua, Quattro Year.*da u 1u passatu u sistema di posta.

*Gestione di u tempu New Age, CG Kalender



Custodian Guardian vota in tutte l'elezzioni chì sò eligibili.



Cumu votu

U candidatu à votà per:

A Ellu o ella ùn hè più chjucu di 28 anni o più di 70. Hè o hè statu un genitore.

Hè un impiegatu o voluntariu o ritiratu, sustene micca per prufittu.

Hè in forma mentale è fisica.

Ùn hà micca educazione universitaria.

Ùn hà micca finitu alcuna Riabilitazione in gabbia.

Ùn hà micca disabilità sessuale(stessu sessu, sessu cunfusu, molestazione di i zitelli).

Appartene à un cultu, filusufia, religione chì pratica, permette a viulenza.

Aduprà u "Manifestu di a Legge" cum'è a so guida. Hè un Custode Guardian

Nota !

Custodian Guardian Supporters, Klan Elders pò numinà, sustene, sustene è Shun candidati in l'elezzioni.Membri Custodian Guardian (Zenturion, Praytorian, Proclamatore)ùn pò micca sustene, numinà o appruvà candidati fora di l'amministrazione 1 di a Chiesa.

Votu hè un dovere civile.

U governu liberamente elettu hè un dirittu umanu.



Per a Gloria di 1 Diu è u Bonu di l'umanità !

Dopu avè ricivutu "Privileges" guadagnatu.Hè u tempu d'amparà nantu à "Failings".