

## Woulo 3

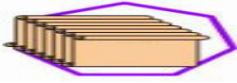

# Privileges

1 **Bondye** Yo resevwa privilèj yo pou w konplete 1 **Bondye** Obligasyon yo  
Yon moun resevwa 1 **Bondye** Privilèj paske yo te konplete yo 1  
**Bondye** Obligasyon (devwa kominotè). 1 **Bondye** bay Privilèj yo vin  
Dwa kominotè ou touche. Apre w fin ranpli Devwa Kominotè. Mande  
Dwa sa yo! Se yon dwa moun! Vyolasyon: **MSR6**

Menas pou 1 **Bondye** yo bay privilèj yo: Egoyis, pwofite, Evaris, imoralite,  
Polisyon, Tirani ereditè (Monachi), Tirani politik. Nenpòt menas yo toujou  
responsab, **MSR1-7**



## 1 Bondye bay Privilèj

1 Respirant, lè pwòp 2 Dlo ki  
kapab bwè, filtre 3 Manje,  
manje ki an sante  
4 Pwoteksyon, rad abòdab 5 Ijyenik,  
abri abòdab 6 Adore ak Kwè nan 1  
**Bondye** 7 Libète lapawòl ak kontrent  
moral 8 Mezanmi, kòmanse fanmi 9  
Gen yon bèt kay

10 Gen vyolan kominote lib 11  
Tretman gratis lè malad 12  
Edikasyon gratis  
13 Travay rekonpanse  
14 Resevwa respè  
15 Resevwa jistis  
16 Fini ak diyite  
17 Gen gouvènman ki lib eli



# Welcome to the wonderful world of worshipping 1 GOD

## Mande Lapriyè

1 Bondye ap tann ou tande!

Mezanmi 1 Bondye, Kreyatè linivè ki pi bèl Gadyen gadyen fidèl ou ki pi enb (1<sup>st</sup> non) Mwen te akonpli tout Obligasyon yo epi avèk imilite mwen mande tout Privilèj Privilèj vin dwa kominotè

Mwen pral mande pou kominote a andose dwa sa yo. Ankouraje kominote mwen an fè respekte dwa sa yo Pou tout bèl pouvwa a 1 Bondye ak byen limanite



Lapriyè sa a itilize lakay oswa nan Rasanbleman an.



## Privilèj 1

Air respirante, pwòp!

Pou siviv yon kò imen bezwen lè respire. Lè nou respire fèt ak gaz (azòt, oksijèn, metàn, gaz kabonik), dlo ak enpurte (pousyè, mikwòb, espò). Lè nou respire a bezwen gwo kontni nitwojèn ak oksijèn. Li tou gen gaz kabonik ki ba ak kontni metàn. Kontni dlo (imidite) se nesesè, imidite segondè vin alèz, yon pwoblèm sante. Enpurte yo pa nesesè yo anflame poumon.

Pou konbyen tan ou ka kenbe souf ou? 4 minit, Lè sa a, ou gulp pou lè. Pa gen lè rèspirant pou gòje, Ou mouri! Moun mouri byen vit nan dife, pa gen lè respire. Lafimen touye!



Yo sèvi ak kenbe lè rèspirab kòm tòti, touye moun ak bèt. Kenbe lè rèspirant kòm tòti (pansman dlo) se komen ak US: administrasyon, anplwaye gouvènman an, kontraktè gouvènman an. Se tòti yon krim pouswiv MSR7 (moun), MSR4 (bèt).



Kenbe lè respirante pou touye se, aksidan, itilize pa pwòp tèt ou (swisid), gouvènman, lòt moun (kriminèl). Aksidan: lafimen toksik nan dife. pwòp tèt ou: espre respire gaz kabonik konsantre oswa gaz pou kwit manje, hamging. Gouvènman: pandye, chanm gaz. Kriminèl: garrot, trangle, toufe, pandye. Gouvènman, asasinay kriminèl jwenn, MSR7 Remak! Touye kòm pinisyon gouvènman an se Anti 1 Bondye, li fini!

Moun k ap boule bagay sa yo se menas prensipal la pou 'lè respirab.

Li kòmanse ak moun ki sèvi ak traché yo kòm yon chemine ak

poumon yo kòm Van pou lafimen toksik ak enpurte lè. Sèvi ak kò imen an kòm chemine se yon gwo risk pou sante ak yon joure **1 Bondye** konsepsyon. Fimen dejwe a!

Dejwe se konpòtman konpulsif repetitif ki satisfè yon bezwen yo konnen. Adikte yo twonpe tèt yo lè yo pa aksepte mal konpòtman yo ap fè. Mal pou tèt yo, fanmi, zanmi, konpayon travay ak kominote a.

Adikte (**junkies**) inyoran (**estupid**), kredi (**enbesil**), fèb (**patetik**)! Yo pa kwè yo dejwe osi lontan ke yo ap jwi tèt yo epi kenbe lavi yo ansanm. Yon fwa yo dejwe yo vin yon menas pou mwen ak kominote a. Yo vin delirant, anti sosyal, malonèt, imoral, twonpe, egoyis ak san swen. Sa a fòse Shire la (**kominote**) pou kontwole vi yo. Limite libète ak dwa.

Fimè santi bon nan bouch. Rad yo santi bon. Yo santi yon chanm. Sann yo toupatou. Bou yo tout kote. **Yo se moun sal, degoutan, santi. Shun, wont yo.**



Fimè yo se yon risk sante pou tèt yo. Yo boule bouch yo, dan yo, jansiv yo, bouch yo, gòj, trachés ak poumon yo vin malad, yon chay pou kominote a. Fimè yo parese pran anpil repo lafimen ak sickies pwòp tèt ou enflije. Fè yo responsab!



Fimè se yon risk sante pou lòt moun. Fimè ansent ap blese poko fèt yo. Apre nesans sa yo tibebe ki fèk fèt yo kondane a yon lavi ki gen pwoblèm sante. Yo ka gen defòmasyon, andikap,.. Yo pouswiv moun ki ansent fimè yo, ki fè mal ki poko fèt: **MSR3**.

Lafimen pasif (**atak**) fè moun mal. Yo pouswiv fimè ki kreye lafimen pasif, **MSR3** epi peye konpansasyon. Antite yo (**divètisman, lwazi, travay, .**)

ki pèmèt fimèn yo pouswiv, **MSR3** epi peye konpansasyon. Gouvènman ki pèmèt fimèn yo ranplase epi jwenn, **MSR7**.



Fimè yo neglijan. Yo kòmanse dife, kay, zèb, forè. Yo responsab, **MSR4** epi peye konpansasyon. Yo blese moun ak oswa bèt, **MS R5** epi peye konpansasyon. Yo touye moun oswa bèt, **MSR6** epi peye konpansasyon.



An 1951 (**kalandriye payen**) li te etabli ke fimèn se malsen yon menas grav. Gouvènman ak Ajans Gouvènman, depatman sa

pa t 'Entèdi' fimen echwe pou sèvi ak pwoteje kominote a. Lejislasyon retrospektiv yo te pase epi koupab sa yo jwenn, **MSR7**

Nenpòt moun oswa gwoup, biznis oswa lòt antite ki fè pwomosyon (gratis, piblisite, maketing), pèmèt (paran, pwofesè, travay, klib, rèstoran, lokal amizman..), pwofi (founisè, manifaktirè, transpòtè, grossistes, détaillants), fè disponib 'Smokes, Vapes' ak oswa akseswa fimen jwenn, **MSR7** Li pa gen pwoblèm sa 'Smokes, Vapes' yo genyen. Zak la fimen (vape) se risk pou sante.

## Zewo tolerans pou fimen, vape!

Moun yo diminye disponiblite lè rèspirab lè yo boule chabon, fimye, gaz, lwil oliv, bwa, pou fè manje. (gen ladann babekyou), chofaj, pouvwa. Sa a fini kounye a! Sèvi ak elektrisite ki pwodui san yo pa boule. Vyolasyon rezilta nan konfiskasyon, destriksyon nan ekipman ak **MSR2**



**Pouvwa-Estasyon** ki boule (chabon, gaz, iranyòm, lwil oliv) pou kreye enèji yo fèmen ak demoute. Pwopriyetè polisyon, operatè yo jwenn, **MSR7**. Chabon, min Iranyòm yo fèmen epi sele. Pwopriyetè min operatè yo (minè) jwenn, **MSR7**. Enèji pwodui pa metòd ki pa boule. Yo se yon bezwen koupe pèsònèl itilizasyon enèji. Pi efikas itilizasyon enèji. Olye ke monte kontwòl klima, abiye byen!



**Boule** pou avanse pou pi domestik, ki pa domestik transpò fini! Gaz, lwil oliv ki pa boule itilize. Transpò domestik ak transpò ki pa domestik sou Freeways yo ranplase ak 'Freeway Trams'! Transpò sou tè a long distans se pa tren sèlman.



**Polisyon** Divètisman fini.

**Nan lè a:** Air Shows, prive posede transpò lè (abèy, avyon, avyon, elikoptè, navèt espasyèl ..).



**Nan, anba dlo a:** kous bato motè, prive posede transpò lanmè (kwazyè kabin, bato kwazyè, aerogliseur, jè ski, bato vitès, yatch).

**Sou tè a:** tout 2,3 ak 4 wou motorize: sik, bisiklèt, buggies, SUV, machin espò, limouzin, machin liksye. Machin kous, kaskad machin. Tren touris yo. Pwomotè Divètisman Polisyon yo ak Founisè machin pou Divètisman Polisyon yo jwenn, **MSR7**



Nail salon kreye lafimen toksik. Anplwaye yo gen pwoteksyon pou l respire. Kliyan bèbè (kliyan) pa fè sa. Nail Salons nan sant komèsyal yo gran louvri. Lafimen toksik yo anbrase moun ki pase yo. Ekspoze yo nan risk sante. Espesyalman fanm ansent, tibebe ki fèk fèt ak granmoun aje. Si ou te ekspoze a lafimen toksik lajistis salon an ak Sant komèsyal la pou konpansasyon.



Nail salon se yon risk pou sante yon polisyon lè. Kliyan yo se moun ki twò parese pou fè pwòp klou yo. Ki moun ki gen twòp lajan. Evite kliyan wont! Fèmen salon klou yo. Pwopriyetè, ekzekitif jwenn, **MSR7**

Salon bote yo se yon risk pou sante yon polisyon lè. Yo vizite pa moun ki twò parese pou fè maquillage yo, gen twòp lajan. Fèmen yo, entèdi yo. Pouswiv pwopriyetè, ekzekitif, **MSR7**

Kwafè ki kreye lafimen toksik yo fèmen, pouswiv, **MSR7** Coiffeur ki pa kreye polisyon lè opere nòmalman.

Kapitalis (visye, parazit, predatè, pwofite) Gouvènman ankouraje kay ki gen jaden vanite. Pwopriyetè kay yo sèvi ak zouti jaden motè petwòl (Brushcutters, souffles, tronçon, tondeuses, shredders..) ki polye (lè, bri, tè). Pwopriyetè kay, manifaktirè, détaillants, jwenn **MSR7**. Gouvènman ki pèmèt polisyon sa a ranplase epi jwenn, **MSR7**.



Komèsan yo sèvi ak zouti ki mache ak petwòl. Konstriksyon sèvi ak ekipman polisyon, zouti. Tou de fini! Komèsan, travayè konstriksyon patwon yo ki polye (lè, bri, tè, dlo). jwenn, **MSR7**. Gouvènman ki pèmèt polisyon sa a ranplase epi jwenn, **MSR7**.



Anndan yo itilize ensektisid, yo atake sistèm nève a. Yo fè ki poko fèt ak tibebe ki fèk fèt iperactive. Ensektisid irite sistèm respiratwa moun ak bèt kay. Pa sèvi ak ensektisid annndan an.



Deyò Ensektisid yo itilize sou jaden, rekòt, manje. Rekòt, jaden, manje ki kontamine pa bon pou moun oswa bèt. Shire boule fwi ki polye, rekòt, manje (kominote). Komèsyal polisyon pwodiktè get's **MSR7**. Gouvènman ki pèmèt polisyon sa a ranplase, jwenn, **MSR7**.



Militè polye lè a ak transpò, eksplozif, A,N (Atomik, nikleyè) B (byolojik) C (chimik) zam. Yo se yon menas pou lavi moun, bèt ak plant yo. Syantis ki kreye zam sa yo yo pouswiv, **MS R7**. Enstalasyon pwodiksyon zam sa yo demoli, pa kominote a (Shire). Pwopriyetè, direktè, ekzekitif, sipèvizè instalasyon sa yo jwenn, **MSR7**. Militè ki te itilize oswa ki sèvi ak kalite zam sa yo yo pouswiv, soti nan ran NCO anlè, **MS R7**. Gouvènman ki pèmèt pwodiksyon oswa depo zam sa yo ranplase, pouswiv, **MSR7**.

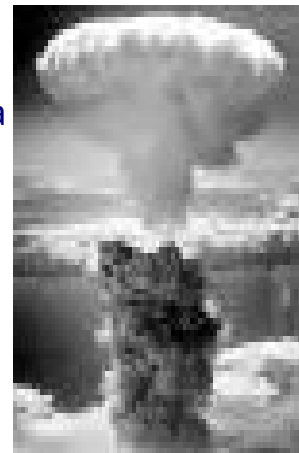

Fedatifis se yon gwo polisyon. Yo vin pi komen, pi gwo pi polisyon. Tou depan de kondisyon metewolojik polisyon nan lè a ka retade pou jounen an. Polisyon patikil etabli sou dlo polisyon li fè li pa bon pou bwè. Fedatifis fini! Limyè lazè ranplase yo.



**Air ki pa respire Ou gen 4 minit pou w viv!**

Nenpòt Moun, Òganizasyon oswa Gouvènman ki refize lè respirab oswa ki lakòz, efè lè polye. Yo responsab, pouswiv, nan kaj, **MSR7**. Mande lè respirante se yon **1 Bondye** bay dwa!

Devwa moral ak sivil ou! Zewo Tolerans pou politè lè yo! Yon menas siviv pou kominote w la! Kenbe yo responsab! Chak jou tout kote! **1 Bondye** ap gade!!!

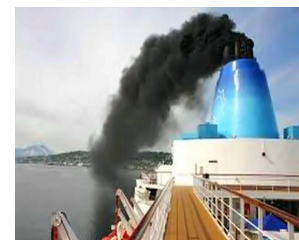

## Privilèj 2

### Dlo ki kapab bwè, filtre!

Pou siviv kò imen an bezwen dlo potab! 60+% nan kò nou an konsiste de dlo. Chak selil nan kò nou bezwen li. Dlo lubrifye jwenti nou yo, kontwole tanperati kò nou yo epi vide fatra nou yo...



Vapè dlo atmosferik kondanse fòme ti gout. Gravite Latè rale ti gout yo desann (lapli tonbe) nan sifas la. Lapli se yon gwo sous dlo fre. Dlo lapli sa a itilize pou bwè, prepare manje, kwit manje, lave, ijyèn pèsònèl...



Yon moun te konn bwè dlo lapli, sèvi ak li pou preparasyon manje. Pa ankò, dlo lapli polye, malsen, toksik, asid, move gou, move sant. Lesiv pa ta dwe kite deyò nan lapli a vin polye. Non sèlman li parèt sal, li gen move sant men li ka irite po a.



Lapli frèt tonbe tankou lagrèl oswa nèj. Nèj ak imilè sou mòn wo, aktik ak Antatik kreye rezèv dlo fre. Nèj blan,



nèj ki polye se gri menm nwa. Yo jwenn nèj nwa nan Himalaya, glasye atravè glòb la, Greenland ak Antatik.

Kominote yo kreye rezèvwa dlo dous. Reservoir sa yo konte sou dlo lapli ak nèj k ap fonn pou ranpli yo. Akoz polisyon dlo sa yo bezwen tretman anvan konsomasyon imen oswa bèt.



Reservoir ta dwe fon olye ke fon. Dlo gwo twou san fon se pi fre, diminye evaporasyon, kwasans alg espesyalman kalite pwazon, ensèk

enfeksyon. Espò nan dlo yo entèdi sispann fè pipi, règ, pooing nan dlo. Navèt dlo (motè, jetski, ..) polye (lwil oliv, gazolin, asid batri..) yo entèdi! Eksepsyon: Park Ranger transpò.

Yon moun pa ka konte sou kominote a fè li byen. Pa gen tretman, tretman pasyèl, move tretman, rediksyon pri, koripsyon, konpòtman kriminel. Tretman dlo lakay vin obligatwa.

Tretman dlo lakay mande pou filtraj. Sa a se diminye: asenik, amyant, klò, klowofòm, kabonat dite, kwiv, pousyè tè, èbisid, metal lou, plon, pestisid, rouye.. Eitou nan klima ki pi cho dlo filtre bezwen bouyi pou pwoteje kont ki ka touye moun (mikwo òganis) maladi.



## Menas pou dlo dous

Byento demann pou dlo dous pral depase disponiblite dlo dous. Lapli polye ka lakòz penti abazde kale, korozyon nan estrikti asye (pon), ewozyon nan wòch, fennen nan fèy, vejetasyon, iritasyon po .. Tcheke 'Breathable Air', 'Green Konsèp' sou konsèy ki jan yo genyen polisyon.



**Irigasyon!** Sèvi ak dlo anba tè pou irigasyon depleti rezèwa anba tè a nan dlo pi vit pase li ka ranplir. Rezilta nan seche yon Ekosistèm, kreye yon mank de dlo dous. Irigasyon dlo atè fini. Nenpòt moun ki ilegal itilize dlo anba tè pou irigasyon, jwenn, **MSR7**. Gouvènman ki pèmèt irigasyon dlo anba tè, ranplase, jwenn, **MSR7**.

Irigasyon, lè l sèvi avèk Dlo Dous ki soti nan rivyè, lak, Creek... ralanti koule nan dlo. Sa ankouraje evaporasyon. Rezilta, sechrès! Lit rivyè sèk. Kalite irigasyon sa a te lakòz fen sivilizasyon yo. Fini irigasyon. Vyolasyon, **MSR7**.



Vwayaj dlo ki polye (krèk, letan, kouran dlo, rivyè lak..) kreye yon mank de dlo dous. Dlo tanpèt ki te ranpli avèk pharmaceutique, pwazon, toksin.. Jete ilegal dechè endistriyèl, toksin, pwazon,.. Polisyon nan vwa navigab fini, polisyon yo jwenn, moun **MSR3** tout lòt, **MSR7**.



## Sipleman dlo fre

Desalination itilize anpil enèji ki koute chè. Konsomasyon dlo gen enpak negatif sou anviwònman an, rale gwo kantite pwason, kristase, ze yo, ...



nan sistèm nan. Pi gwo bèt lanmè yo bloke kont ekran nan devan yon estrikti konsomasyon. Tretman chimik, korozyon, kreye yon sèl cho ki lage tounen nan oseyan an.



Desalinasyon gen yon gwo kontni bor ki fè bon jan kalite dlo enferyè. Dlo sa a itilize nan agrikilti, ranch, pwodiksyon manje rezilta nan yon rejim alimantè ki wo nivo bor. Konsomasyon pwolonje nan nivo bor segondè se malsen.

Dlo dechè resikle, dlo egou yo pase nan tretman prensipal pou retire solid, eleman nitritif yo retire, filtè retire pifò bakteri ak viris. Lè sa a, dlo fòse nan yon manbràn pou retire molekil. Twalèt nan tiyo se yon opsyon nan dènye rekou. Tès yo pa revele tout risk pou sante yo. Tretman dlo lakay vin obligatwa.



Dlo nan boutèy (krè) se apwopriye pou vwayaje. Boutèy dlo plastik yo lage pwodui chimik ki vin danjere lè yo chofe (solèy, aparèy chofaj). Glass (pa gen plon) boutèy yo rekòmande.

### Dlo pou bwè aromatize

Pou varyete dlo pou bwè ka gen aromatize. Gen kèk arom se malsen epi yo dwe evite. Dlo aromatize ka sèvi frèt oswa cho.

**Apwopriye** bwason ki gen gou: Ekstrè vyann bèf, ekstrè poul, kakawo, kafe, fwi, remèd fèy, epis santi bon, te, legim. **Bonjou!**



**Malsen** bwason aromatize ak adisyon: Alkòl, koulè atifisyèl, arom atifisyèl, edulkoran atifisyèl ak natirèl, gazeuz, kola, kordial, bwè enèji, limonad, kafe dekafeyin, ji fwi, konsèvatif, sodyòm, ..



## Pi bon dlo pou bwè



**Chak jou-woutin:** Leve, pran yon vè 0.2 l dlo ki byen frèt epi filtre. Anvan chak repa (Dejene, goute bonè, manje midi, goute an reta, dine) gen yon vè 0.2 l dlo ki byen frèt epi filtre.

Pran vè pou bwè (pa gen plastik) plen ak 0.2 l dlo filtre sou chak tab kabann. Bwè lannwit chak fwa apre w fin vizite twalèt epi lè w gen gòj sèk, bwè repo lè w leve maten.

Pa gen konsomasyon likid. Ou gen 4 jou pou w viv!

Nenpòt Moun, Òganizasyon, Gouvènman ki refize dlo potab oswa ki lakòz ak efè dlo polye. Yo responsab, **MSR7**

## Kafeyon bwason eksitan nan syèl la



Kafe yon bwason moulu ki prepare nan grenn plant kafe a griye. Kafe se fè soti nan sèk, griye, grenn nan pye bwa a kafe, grandi nan klima cho, mouye sou ekwatè a. Gen 2 varyete: Pwa Robusta gen yon gou fò ak kò plen. Pwa Arabica grandi nan yon altitud ki pi wo, gen yon gou douser ak plis kalite aromat.

Yon fwa yo chwazi, sèk, pwa kafe yo griye nan anviwon 200 ° C. Sa a pèmèt sik nan pwa a karamèl ak gou nan kafe a devlope. Plis pwa yo griye, oswa pi wo tanperati a, pi fonsè boukannen an ap vin ak pi plen gou a. An jeneral rôti limyè yo gen yon gou pi file, pi asid, pandan y ap griye pi fonsè gen yon gou pi fon, pi rich. Yon boukannen nwa se pa nesèsman, 'pi fò'. Fòs yon tas kafe depann de kantite dlo ki ajoute pandan y ap prepare kafe a.



## Preparasyon:

EnplikasyonJwi,

Enstantane,

Kafe degoute-filtre; Espresso (machin).



## Ki jan fè yon tas kafe?

Ki jan yo jwenn pi plis nan tas kafe pi renmen ou.

1) Gwo gou kafe kòmanse ak gwo gou dlo. Si dlo filtre pa disponib, sèvi ak dlo frèt nan tiyo a. Kite l kouri pou kèk segond pou aere anvan ou ajoute li nan kettle la.

2) Kite dlo a bouyi anvan ou vide l sou kafe (filtre enstantane oswa degoute) granules. Dlo bouyi boule granules enpak sou gou.

3) Lè w ap itilize lèt (pa rekòmande) ajoute li nan tas la apre dlo a. Si yo ajoute lèt an premye, kafe a ka pa melanje tou. Dlo cho a ka chode lèt la, chanje gou a.

**Remak!** Sikre (sik oswa atifisyèl) kraze kafe!

Dekafeyin se pa kafe men yon risk pou sante.

Sèvi ak blan ki pa Dairy sèlman.

## Kafe dekafeyin risk pou sante!

**Dekafeinasyon** sèvi ak Solvant. Rezid sòlvan souvan fache yon vant.

**Lojik!** Kafe san kafeyin defèt objektif pou bwè Kafe.

## Kafe gous risk anviwònman an!

Kafe gous tout 1 milya se yon dezaz anviwònman an. Yo pa biodégradables. Yo pa resikle. **SISPANN! Pwodiksyon!** Pouswiv, **MSR7. SISPANN!** Sèvi ak yo!

## Ki jan yo bwè yon tas kafe?

Pou jwenn pi bon gou a, goute kite l fre yon ti jan pase pran gwo slurps olye ke siwote. Gwo slurps nan kafe lage plis bon sant. Pran sant ak goute li, nan syèl la. **Gen wicket kafe ak lèt:**

**Espresso** se yon bwason ki konsantre pa fòse dlo cho anba presyon nan kafe tise byen mouye. Konpare ak lòt metòd enplikasyon jwi kafe, espresso gen yon konsistans pi epè, yon konsantrasyon ki pi wo nan solid ki fonn ak kim. **Espresso se baz pou lòt bwason:** Cappuccino, Latte, Macchiato, Moka, Americano, Gringo, Duo-shot, Lava, Mote. **Sèvi ak yon souri.**

**Cappuccino:** prepare teksti an, tanperati lèt la se etap ki pi enpòtan an. Lèt se vapè ajoute ti bul lè ki ba li yon teksti velours (kim). Yo mete yon piki nan espresso nan tas la, yo ajoute lèt kimen cho, ki gen antèt kim 2 cm epè, fini ak yon ti gout nan kannèl tè.





**Latte:** chofe lèt non espresso lèt pa gen okenn mous. Ranpli tas yo mete nan yon tas. Yo ajoute lèt cho, antanvan tout koreksyon.



**Macchiato:** chofe mousyon piki 2/3 ak lèt. Ajoute yon piki espresso. Top ak fèy mant lèt + kim lèt.



**Moka:** fè kakawo cho kri. Ranpli tas 1/2 ak kakawo cho ajoute yon piki espresso. Top moute ak voye kakawo kri.

**Lav:** 1styon piki espresso. Ajoute yon ti kras konsantred mandarin ji. Ajoute yon piki nan kakawo cho kri. Top ak lèt kimen cho. Ajoute yon ti gout nan kannèl tè.



**Mote:** Ranpli gode 1/2 ak te mant cho. Ajoute yon piki espresso. Top ak cho

lèt kimen. Fini ak yon ti gout nan kannèl tè.



**Ameriken:** Yon piki nan espresso mete nan tas ak dlo cho. Ajoute 2 dlo cho ajoute.



**Gringo:** Ranpli tas 1/2 vaksen espresso. Sou tè, voye Noutmèg.



**Duo-tire:** Ajoute 2 piki espresso. Lè sa a, dlo cho.

## Kakawoyon bwason eksitan nan syèl la



Pye bwa kakawo grandi nan zòn twopikal ki cho ak lapli. Fwi li se gous. Anndan yon gous gen grenn (pwa). Pwa kakawo yo tounen bè kakawo ak poud.



### Preparasyon kakawo cho:

1 gwo kiyè poud kakawo,  
1 tas: lèt soya, lèt kabrit oswa lèt lèt ki pa letye. 1  
ti kiyè ekstrè vaniy,  
Tire kannèl,  
Dash nan noutmèg.

Konbine engredyan nan yon chodyè mwayen ak chofe sou chalè medyòm-ba,  
fwe jiskaske mous ak cho.

### Teyon bwason eksitan nan syèl la



Camellia yon plant Evergreen. Li nan fèy ranmase ak trete ban nou  
Tea. Te debaz yo nwa oswa vèt. Yo ka gen aromatize oswa odè.

Gadyen preparasyon te, mete fèy te trete ki lach nan yon infuser te.  
Mete infuser nan tas an vè. Bouyi dlo, sispann bouyi a, lè bouyi sispann  
vide nan tas an vè. Jwi!

(a) Menm jan ebulisyon an sispann vide sou te nwa.  
Aprè 1 minit brase infuser 3 fwa. Aprè yon lòt minit  
retire. Bwè, oswa ajoute nenpòt ji Citrus pou gou,  
oswa kite l fre, fredi, bwè. Avètisman pa polye ak sik,  
blanchi (atifisyèl, oswa natirèl).



(b) 10 segonn apre ebulisyon an sispann vide sou te  
vèt. Brase infuser 3 fwa. Aprè 1 minit retire. Bwè,  
oswa ajoute nenpòt ji fwi wòch pou gou, oswa kite l  
fre, fredi, bwè. Avètisman pa polye ak sik, blanchi  
(atifisyèl, oswa natirèl).



Preparasyon te grenn èrbal, mete grenn ki lach  
bourade nan yon infuser. Mete infuser nan tas an vè.  
Bouyi dlo, sispann bouyi a. Menm jan ebulisyon an  
sispann vide sou grenn. Aprè 1 minit brase infuser 3  
fwa. Aprè yon lòt 7 minit retire. Bwè, oswa kite l fre, frèt  
bwè. Avètisman pa polye ak sik, blanchi (natirèl  
atifisyèl).



Te fèy fèy  
preparasyon. La  
menm jan ak vèt-  
te.



Te rasin èrbal  
preparasyon, koupe  
rasin. Menm bagay la tou  
kòm te nwa.

Sèvi ak yon mikwo ond lè enplikasyon jwi yon sache te pote soti gou yo.  
Retire tag nan sak te asire w ke yo retire diskontinu metal. Pifò papye

Tags sèvi ak lank bon mache, dekolorasyon dlo, entèfere ak gou.

Mete dlo cho nan yon tas te >ajoute chwa ou nan sak te>chalè nan mikwo ond pou 30 segonn sou mwatye pouvwa(400-500 wat)>Kite li melanje nan mikwo ond pou yon minit>retire li>jwi!



Dlo filtre  
pou bon sante!!!

Pi bon dlo pou bwè(kapab gen aromatize)

## Privilèj 3

Manje, manje ki an sante!

Yon pati nan yon woutin chak jou se manje. Ki jan nou an sante, konbyen tan nou viv. Gen anpil bagay pou wè ak abitud manje nou an.

Manje 5 fwa pa jou:

'Dejene, gen ladan dlo, remèd fèy, epis santi bon, siwo myèl, kafe, .. ti goute bonè, gen ladan dlo, fwi, remèd fèy, te, .. Manje midi, gen ladan dlo, sòs salad, ze, kafe, ..

ti goute jou an reta, gen ladan dlo, nwa, bè, epis santi bon, kakawo, .. Dine'. enkli Dlo, Tèm Dine, Te oswa kafe .. Legim.

7 Manje ki ta dwe manje chak jou: Fongis(djondjon), Grenn(RY, lòj, lantiy, mayi, francha avwan, pitimi, kinoa, diri, sorgo, ble), Piman cho, Zonyon(mawon, vèt, wouj, prentan, siboulèt, lay, pwaro), Pèsi, Sweet-Capsicum, Legim(aspèj, pwa, bwokoli, chou, kawòt, pwa, jèrm..)



Chak jou semèn bezwen gen yon tèm Dine: Jou 1: Legim; Jou 2: Bèt volay; Jou 3: Mamifè; Midsemèn: reptil; Jou 5: fwidmè; Wikenn: nwa ak grenn; Jounen plezi: Ensèk.

**Rejim Non Nona:** Sikre atifisyèl, Manje fabrike, Manje jenetik modifye, te ajoute Fruktoz.



**Fruktoz**kòz prensipal la nan obezite dyabèt(Blubber moun).Fruktoz se move si li vini nan sik oswa fwi.Ajoute Fruktoz pandan pwosesis bwè oswa manje se yon danje pou sante, li fini. Pwosesis, distribye, vann kalite bwason oswa manje sa a se kriminèl,**MSR6**

Eksepsyon:ki pa trete,bè,fwi,siwo myèl,legim.

Di non:Nenpòt bagay ki genyen:Fruktoz, glikoz, sik; sereyal manje maten, biskwit, gato, chokola, ji fwi, krèm glase, konfiti, sòs tomat, lollies, limonad(Kola, Enèji..)konfim, ba muzli, sòs, diven...

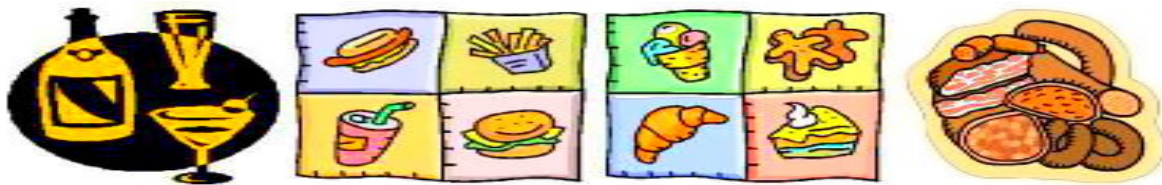

**Manje fabriketwò** sale gen twòp konsèvasyon, souvan li twò gra epi li gen sik ajoute ki fè li pa apwopriye pou moun, bèt kay ak bèt..Manje fabrike se yon kòz tansyon wo, bouche nan atè ak obezite(Blubber Moun). Pwosesis, distribye, vann manje manifaktire se kriminèl,**MSR6**

Di non:Letye-lèt, Dairy-fwomaj, Vit-manje, Kam, anmbègè, salami,...

Manifaktire:Pen, Vyann; Pitza, sosis, Trete: Fwi, Soup, Legim...



Bankè, fèt, Smorgasbord, manje long kalite manje yo deyò.Plis pase manje se deyò. Konsome alkòl pandan y ap manje se deyò. Dezè yo soti. Manje ti pòsyon an se pous Bwè dlo ak repa se nan.

**Gm rekòt**(grenn mons) >**Gm manje**(manje malsen)

Jenetik modifiye(enjenyè)rekòt yo baze sou grenn chanje pa moun nan**1 Bondye**konsepsyon orijinal la.Pou rezon avaris, pwofite ak joure**1 Bondye.1 Bondye**pa vle rejèni jenetik imen. Evolisyon se evolye, mitasyon,...

**Background:**Pandan envazyon Etazini nan Sidès Azi. Militè Ameriken an te bay lòd pou devlope, itilizasyon èbisid(Ajan Orange), yon zam nan, Mass Destriksyon Vejetasyon, Ekosistèm.**Retire feyaj te fè li**

pi fasil soti nan lè a tire desann timoun, fanm ak bèt ki sove (ogmante pousantaj touye). Ekosistèm anpwazonnen an te mennen nan mitasyon. Rezilta domaj nesans, moun ki malad, bèt malad..



Èbisid yo danjere, polisyon tè, vwa navigab yo. Pwodiktè, distribitè èbisid yo pouswiv, **MSR7**. Gouvènman ki pèmèt polisyon sa a ranplase, **MSR7**. Manje polye (èbisid) pa bon pou konsomasyon (bèt, moun). Li detwi!

Manifaktirè èbisid (visye predatè parazit pwofitè) elaji soti nan touye plant nan anpwazonnenman grenn. **Yon grenn nòmal modifiye lè l sèvi avèk teknik aprann kreye 'Èbisid'. Modifikasyon sa yo kreye mitasyon anòmal 'Grenn mons'. Modifikasyon fè grenn enpotan pou re simen rekòt, fòse yo toujou achte grenn chak sezon (sa ki mal imoral Evaris). Myèl rejte plant Gm!**

Evolisyon remake Grenn modifiye. Li reponn pa modifiye tout bagay ke yon grenn vin an kontak ak, ekosistèm, chèn manje. **Rekòt soti nan grenn Gm fini ale dwat (pen) nan konsomasyon manje moun oswa atravè manje bèt (pwason, vyann, bèt volay). Kreyati yo (bèt lanmè, zwazo, mamifè) nouri Gm Crops dirèk (poul, kochon..) oswa endirèk (Ronjè manje grenn, wonjè yo manje pa predatè, predatè yo touye pa chasè vin manje goumè..). Pa manje Gm dine!**

**Manje GM** se sa moun yo aktyèlman konsome. Li tout kòmanse kòm jenetik modifiye (enjenyè) grenn (GM rekòt). GM Crop akòz koule nan efè chanje yon chèn manje antye. Kreye mitasyon ki kreye nouvo maladi ki menase lavi epidemi mondyal nan tout manm nan yon chèn alimantè! Ki gen ladan moun! Moun pral vin pi malad, mouri pi piti, plis defòmasyon, plis ti bebe malad, plis foskouch... Ap chanje ADN moun.

**Menas pou siviv manje GM:** Alfalfa, manje ti bebe, bekonn, pen, mayi, sereyal manje maten, kanola, ze, janbon, magarin, vyann, pòm detè, papay, pwa, bèt volay, diri, sosis, soya, tomat, ble, zukèini,...

**Demann** soti nan kominote a manje san adilt. **Non:** Alkòl, modifikasyon jenetik, èbisid, ensektisid, manje manifaktire, **pa te ajoute:** Sèl, edulkoran (atifisyèl oswa natirèl),...

**Selebre:** Jou nouriti 7.3.7 Bon sante Jou 12.1.7 (NAtm)



## Privilèj 4

### Pwoteksyon rad abòdab!

**Rad pwoteksyon** li nesèsè pou pwoteje kò moun kont klima, maladi, polisyon. Rad pwoteksyon bezwen konfòtab, itil. Rad pwoteksyon yo dwe abòdab. Rad pwoteksyon konsiste de kouvèti tèt, rad, chosèt, pwoteksyon pye. Rad pwoteksyon toujou mete deyò.

**Tèt** pwoteksyon konsiste de balaclava, beanie, K-echap, pwoteksyon je, kas. **Balaclava (beanie)**, K-echap mwen knitted soti nan lenn mouton oswa yon melanj de koton ak lenn mouton (pa gen fib sentetik). Èske gen nenpòt koulè oswa modèl. Pwoteksyon je ak kas bay pwoteksyon UV. Vizyè a se koube sou kote, dwat leve, li desann, kase, trè rezistan a grafouyen, bloke reyon UV, pa bouya, ajiste ekla. (pi fonsè, pi lejè, pi lejè pi fonsè). Kas a gen yon do kwi kòm pwoteksyon kou.

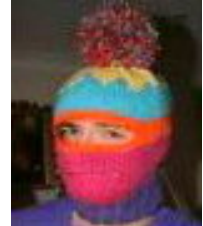

Rad pwoteksyon, Kouvèti (ak kapo) oswa 2 moso ki fèt ak lenn, koton, lenn mouton, oswa yon melanj de koton, lenn mouton (pa gen fib sentetik) nenpòt koulè, modèl. Swa ta dwe gen yon kou mayo, gonfle\*bra, janm fèmèn nan ponyèt, cheviy (prèv bouyon). \*Bra gonfle, janm pèmèt koud, jwenti jenou pou avanse pou pi lib tou lè anndan an kreye kontwòl klima pou po ak kò.

Rad yo fèt ak fib natirèl: po bèt, fib plant, swa,



koton oswa lenn mouton. Fib atifisyèl yo pa itilize pou rad manyen po moun. Pwodiksyon rad atifisyèl fib fini.

Rad pwoteksyon se konfòtab, ki dire lontan, pratikman, abòdab. Alamòd (etikèt designer) rad pwoteksyon se twò chè, chè, enposibl, kout tèm. Pa akseptab!

Pye bezwen pwoteksyon kont klima, frape. Po, zòtèy pye, je pye yo gen risk. Pwoteksyon pye konsiste de chosèt, bòt. Toujou mete pwoteksyon pye lè w ap riske deyò.

Chosèt yo te fè soti nan koton, lenn mouton, yon melanj de koton, lenn mouton (pa gen sentetik) nenpòt koulè nenpòt modèl. Chosèt kouvri pye a 7 cm anlè cheviy.

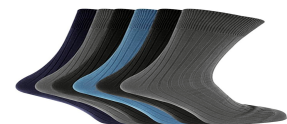

Bòt yo gen anwo kwi pwoteksyon, enteryè kwi mou (pa gen sentetik) plant kwi oswa kawotchou. Bòt pwoteje pye jiska 7 cm anlè cheviy. Soulye sentetik chofe pye yo bouyi yo. Ou pa ka mache.



Pwoteksyon men nan fòm gan (pa gen sentetik) yo mete jan sa nesesè!



## Shun:

Etikèt Designer yo se yon pati elitist nan separtheid richès. Etikèt Designer yo twò chè. Pwodui pa travay esklav. Te fè pou arogan byen nan snubbing nan difikilte ak pòv yo. Evite moun ki mete sa yo.

Designer etikèt! Moun ki kote designer etikèt! Revandè ki vann Designer etikèt! Rad pwoteksyon twò chè! Rad pwoteksyon alamòd ki pa pratik! Rad pwoteksyon ki fèt ak fib atifisyèl! **Wont ak Shun** moun k ap pase san kay nan betiz. Yo peye pou gen rad gade lave soti, yo fè espere chire ak twou yo fè nan yo.



## Kòd abiman fatra ki pa akseptab:

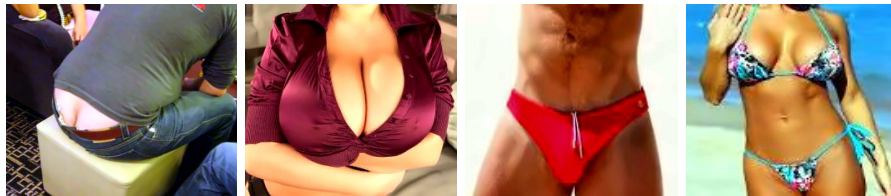

Fè moun fatra yo konnen yo se fatra.

Shun rad entetik soulye. Fen pwodiksyon de rad sentetik, soulye. Sentetik yo detwi pa Shire! Pwodiktè ilegal sentetik jwenn, **MSR6**.



## Pwoteje kò ou itilize rad pwoteksyon deyò!

## Privilèj 5

### Abri ijyenik, abòdab!

Moun gen yon **1 Bondye** yo bay dwa pou: 'Kòb Viv Sekirite Abòdab (Abri)'. Gouvènman an gen yon devwa pou bay popilasyon li yon katye abòdab ki an sekirite. Se abri apwovizyone pa **'Shire'** (Gouvènman lokal). Pati nan planifikasyon Shire. **Lakay!!**

Pou yon **Shire** pou founi trimès k ap viv abòdab tout tè Freehold ak

abri domestik(posede prive)yo transfere nan li.Pwopriyete vid transfere plen ak moun ki san kay, fanmi sou lis datant. Kay plizyè chanm ak sèlman 1 okipan pran nan lòt okipan yo.Li pa akseptab konpòtman anti sosyal pou 1 moun ki gen plis pase 1 chanm.



**Tout**trimès k ap viv abòdab yo se aranjman pou lokasyon.Evanyèlman vanite jaden dekoratif, kay autonome yo ranplase pa lojman gwoup kominote.Se yon 'Shire' ki bay aranjman pou lokasyon gwoup.

Tout aranjman gwoup gen 3 nivo lokatè + 1 nivo kay vè! Nivo Tè, Nivo 1, Nivo 2, Glass kayjaden(lokate yo ka grandi plant).Akomodasyon gwoup la konsiste de inite sèl(1 chanm), koup inite(2 chanm), inite fanmi yo(3 chanm...). Gid obligatwa(estati fanmi, laj)aplike.

Tout trimès k ap viv abòdab ki an sekirite se aranjman pou lokasyon.Lwaye chak semèn se 14% revni brit lokatè a chak semèn. Lwaye plizyè lokatè se 14% revni brit chak semèn lokatè yo.Egzanp: \$100 revni brit chak semèn, lwaye \$14. \$1000 revni brit chak semèn, lwaye \$140.

**Shire**founi elektrisite(pa gen gaz)ak dlo ak minimòm chak jou(gratis), (apresa peye)maksimòm koupe itilizasyon.Shire bay tou lesiv kominote a, antretyen, rekreyasyon, fatra ak retire dlo egou.

Selibatè lokatè gen dwa pou 1 chanm k ap viv nan kominote a.A laj 63 an transfere nan yon akomodasyon pou pran retrèt(obligatwa).Selibatè 1 chanm lokatè itilize twalèt kominote menm nivo, enstalasyon douch ak lesiv nivo anba, beny.

Koup(1Li,1Li)lokate yo gen 2 chanm:k ap viv, dòmi, kwizin, twalèt, douch. Pataje lesiv, beny nan nivo anba.Deplase(obligatwa)nan 'Inite fanmi yo' lè timoun yo rive.

Fanmi lokatè yo gen 2 chanm(k ap viv, dòmi, kwizin ak twalèt, douch. Pataje beny lesiv nan nivo anba)+ 1 chanm pou chak 2 timoun.Apre dènye pitit la deplase(nan laj 18 an obligatwa).Transfè koup (obligatwa) koup viv. Yon koup vin selibatè, transfè(obligatwa)nan yon sèl inite.

**Abri**se abòdab, konfòtab, ijyenik, pwoteksyon.Loiman gwoup kominal Shire satisfè tout bezwen imen!Yon kote pou kòmanse ak grandi yon

fanmi.



Kay Cluster pèmèt ti bèt kay: akwaryòm, teraryom, ti chen. Pa pèmèt chat, bèt sovaj, bèt domestik, nenpòt bagay ki pi gwo pase yon ti chen, pa gen elvaj. Kreyati ki se yon menas pou lokatè ak abita.

**Remak!** Lokatè ki gen andikap mantal, fizik, seksyèl, ap viv nan abri espesyal Gouvènman pwovens yo bay.

**Sipòte Lojman Cluster Kominal. Lakay ou! Kominote w la!**

## Privilèj 6

Adore epi kwè nan **1 Bondye!**

Gadyen Gadyen adore chak jou **1 Bondye**. **1 Bondye** vle respè, vle yo idolize. **1 Bondye** ki se tou de Li, Li. Nanm orijinal la ki te kreye Linivè Fizik la (**Destine imen**) ak Linivè espiyèl la (**Syèl la**). Idolize **1 Bondye** montre respè, adore.

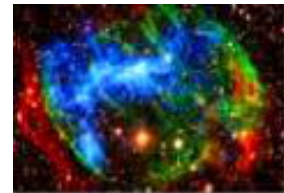

**1 Bondye** vle limanite vin gadyen Linivè Fizik la (**Destine imen**). Kòm moun te evolye, **1 Bondye** voye mesaj yo dwe itilize kòm gid. Dènye mesaj la se '**Manifest ki bay lalwa**' li fè tout mesaj anvan yo demode.



**1 Bondye** te bay yon pati nan nanm orijinal la nan tout fòm lavi nan Linivè Fizik la. Adorasyon kenbe yon nanm an kontak ak Linivè espiyèl la. Endividyèl, adorasyon kominotè kenbe moun an kontak ak **1 Bondye**.

Adore **1 Bondye** enplike priye, pran swen, itilize, jwi **1 Bondye** a kreyasyon yo. Adorasyon enkli tout bagay ki fè plezi **1 Bondye**, si yo fè fas ak pwoblèm nan kwayans, oswa zèv nan yon kwayan. Sa gen ladann rituèl, kwayans, travay, aktivite sosyal, konpòtman pèsònèl...



**1 Bondye** li pa vle kote pou adorasyon yo te konstwi. Se poutèt sa, yo demoli kote pou adorasyon ki te bati yo. Materyèl bilding se resikle bilding 'Edikasyon gratis' konpoze. Gadyen gadyen adore nenpòt kote, nenpòt lè oswa nan Jou amizan nan yon rasanbleman nan yon lekòl.



**1 Bondye** pa vle sakrifis. Men, chèche, pran, aplike konesans tout lavi. Pase sou eksperyans lavi, kontinwite konesans. Se poutèt sa, lotèl yo ranplase ak Lectern.



**1 Bondye** vle sèlman **1 Lafwa** ak anpil Rasanbleman (Gwoup lapriyè). **1 Lafwa** gen 1 gid (Manifè bay lalwa) li bezwen sèlman **1 Legliz** (Gadyen Gadyen Linivè) ak 7 administrasyon endepandan ki reprezante la **7 branch fanmi**.



**1 Lafwa** se sèl relijyon ki fè tout lòt gwoup relijye, Kilt'. Kilt' yo se konvèti nan la **1 Lafwa**. Yon Gadyen Gadyen se fè efò ak imilite pou konvèti moun ki pa kwayan yo **1 Lafwa**.



Gen sèlman 1 idol, **1 Bondye**! Tout lòt bagay yo se fo zidòl. Evite fo zidòl ak tout bagay ki konekte ak yo.

Gadyen Gadyen gen yon **1 Bondye** yo bay dwa pou yo pratike relijyon yo. Nenpòt moun oswa òganizasyon ki refize oswa entèfere ak dwa sa a se **evite**. Anplis de sa, nou priye pou sa **1 Bondye** kenbe yo responsab nan lavi ak **Apres lavi**.

Adore **1 Bondye** enplike lapriyè. Lise pi bon metòd pou rete an kontak ak **1 Bondye**. Lè pa gen 1 koute! Lè pa gen espwa! Lapriyè! **1 Bondye** koute.



**1 Bondye** Lapriyè

**1 Bondye ap tann ou tande!**

Mezanmi **1 Bondye**, Kreyatè Manman Linivè ki pi bèl ak Papa Linivè a

1 ¶ Se sèl zidòl pou m' adore m', mwen pwomèt pou m' pa gen lòt zidòl

Mwen pral evite tout fo zidòl epi resikle senbòl yo mwen fè efò pou reyabilite tout nanm ki egare.

Pou tout bèl pouvwa a **1 Bondye** ak byen limanite

Montre adorasyon ou pou Kreyatè a!



## Privilèj 7

Libète lapawòl ak kontrent moral!

Gadyen gadyen sipòte libète lapawòl ak kontrent moral. Nan yon Kominote gratis tout moun, eksepte Rehabilitators, gen dwa pou yo di yo.



Yo se yon bezwen gen yon etikèt libète lapawòl: pa gen move lang (entimidatè, byen fò, grosye, sèmante).

Libète lapawòl pèmèt yon kominote maksimize konsyans piblik, patisipasyon. Libète lapawòl transfere nan komite kominotè yo pote plis onètete ak transparans. Pa gen anyen ki pi bon pase yon kominote lib, deba lib.

Libète lapawòl pi gwo pase jis koze, deba, diskite, pale. Li anbrase tout seri kominikasyon (odyo, dijital, pwopriyete entelektyèl, enprime, vèbal, vizyèl) ki disponib. Copyright, tirani Evaris, Parazit, Predatè, Pwofite se yon vyolasyon sou Libète Lapawòl. Reklame Copyright se yon krim, **MS R6**

Libète lapawòl bezwen restriksyon moral ki aplike. Sèvi ak libète lapawòl pou ensite, rayi, vandalism oswa vyolans se kriminèl, **MSR3**. Egzanp: Dram krim ameriken, ki dekri yon ajan FBI ki touye yon moun kòm yon bon touye. Yo pa bon touye. Li pouse lapolis touye. Asasen Polis yo se kriminèl lach ki nan kaj, **MSR7**

Sèvi ak gratis lapawòl pou wè pònografi timoun se kriminèl, **MSR3**. Bay (fè, mete disponib) timoun, pònografi granmoun se kriminèl, **MSR6**.

Sèvi ak libète lapawòl pou twonpe, pwofite se kriminèl, **MSR3**.

Sèvi ak Libète lapawòl pou twonpe, omoseksyèl ki di yo egal ak nòmal. Se pa vre, omoseksyèl gen yon andikap seksyèl ki se yon menas pou siviv espès yo. Akoupman degoutan yo (anal, akoupman oral) konpòtman se yon menas pou timoun yo. Reklame omoseksyèl yo nòmal se twonpe nan pi move kalite a, **MS R4**. Sa a aplike a tout medya ki twonpe sou andikap seksyèl.

Medya k ap itilize lib lapawòl pou montre omoseksyèl yo ap fè pitit kòm paran yo nòmal. Medya sa a ap andose yon krim ki pi afreyan sou yon timoun, **MSR7**. Aktè, ekip pwodiksyon, distribitè yo pouswiv, **MSR7**.

## Zewo tolerans pou paran andikape seksyèl

Libète lapawòl se cheri, itilize, pwoteje. Move itilizasyon lib lapawòl fini!

Souvan Gouvènman sèvi ak Libète lapawòl pou lave sèvo, ensite, pou pwopagann, twonpe, bay manti. Manm Gouvènman ki konportman parey i ganny retire dan Gouvènman. Yo pa ka kanpe pou reeleksyon. Yo evite wont pou lavi ak apre lavi!

Libète(*utopi, fantezi*)se yon move itilizasyon irèsponsab nan Libète Lapawòl.Libète sa a, pou fè jan ou vle, libète volonte, se malonnèt, rayi, libète anba fòse gouvènman an, libète anba esklavaj peche a.Kalite libète sa a se egoyis e sa afebli sekirite ak siviv yon kominote.

Moun pa ka okipe twòp Libète.Twòp libète mennen nan anachi, annwi, imoralite,...Moun bezwen Règ ak Règleman ki fè respekte(*ki baze sou moral*), kenbe responsab chak fwa, sèvi ak Custodian Guardian Law Giver Manifest kòm gid!

Libète lapawòl itilize responsab ak kontrent moral se lakòl la ki kenbe yon kominote ansanm.Kalite kominote sa a genyen **1 Bondye** sipò a.Sa a se yon kominote gadyen gadyen. Join yo!

---

Libète lapawòl ak kontrent moral a **1 Bondye** bay privilèj!

---

## Privilèj 8

Mezanmi, kòmanse fanmi!

**1 Bondye**akonsepsyon vle moun(*1 Li, 1 Li*)pou kwaze ak miltipliye pou siviv espès yo.Konsepsyon kominotè pou pi bon siviv, li ak li antre nan yon kontra maryaj sen epi kòmanse yon fanmi.Nouvo fanmi an elve pitit yo ak sipò kominote a.



**1 Bondye**akonsepsyon pou asire siviv espès gen nan bati ankouraje pou kwaze.Pou espès primitif li se kwazman nenpòt sèks opoze ki te pase sèten rituèl kourtwazi.Moun ki pi avanse, tronpe! Yo kontourne kourtwazi ak, Lust!

Jwenn yon konpayon.Payen(*Kreyanis,...*)chèche renmen. Mate pou lanvi vin fatra ak anpil pa janm jwenn yon konpayon pou miltipliye ak. Konjwen kapitalis yo dwe fatra epi pafwa ogmante richès ak oswa enfliyans. Anpil kilti gen paran ki deside.Pa nan sa yo ki nan pi bon enterè nan pitit pitit ak kominote a.

Gadyen gadyen gen gouvènman pwovensyal la deside pandan '**CE**' (*Sèvis Ijans Kominotè*)ki antre nan yon kontra 'Sen maryaj'(*HMc*).Chak 17 ane Li ak chak 18 ane Li ale.Pandan **CE** tout moun ap evalye sou fason yo ka pi itil pou branch fanmi an. **CE**

ede tou ak seleksyon patnè.

Li menm ak moun ki fizikman pa kapab miltipliye vin 'paran adoptif'. Yo antre nan yon kontra 'Maryaj Sentespri'. 'CE' bay 'Timoun' yo.



**Sen maryaj** kòmansman yon fanmi.

Pou tanpri **1 Bondye**, pou siviv espès, akonpli desten 1 a, imòtalite imen: Mate, miltipliye kòmansman yon fanmi! Timoun yo bezwen grandi nan yon anviwònman moral, ki renmen, ki pran swen. **Li Likòm** modèl woulo liv. A **Sen-Maryaj** kontra kouvri pwoblèm moral ak legal sa yo. Menm sèks, sèks konfonn oswa Moun k ap abi timoun pa ka antre nan Kontra sa a.

Andikap seksyèl (menm sèks, sèks konfonn oswa molester timoun), ou pa kapab antre nan kontra sa a. Nenpòt ki te antre nan yon 'HMc' gen li anile. Menm moun ki te legalize pa imoral anti **1 Bondye** Gouvènman. Andikap seksyèl, ou pa janm egal. Sa yo se moun ki bezwen karantèn. Pou pwoteje timoun yo.

' a **Sen maryaj** kontra' gen yon kòmansman ak yon fen. Li kòmansman nan jou maryaj pa siyen. Li fini lè pi piti timoun nan fè laj 17 an pou SHE, laj 18 an pou HE.

**Kondisyon anvan jou maryaj la**

'CE' okipe tout gwo kondisyon anvan jou maryaj. Ka gen ka kote 'CE' a pa okipe, kondisyon anvan jou maryaj.

Yon Li, Li anonse 'Angajman' yo nan yon '**Rasanbleman**'. Yo ale nan '**Shire**' biwo enskri nan yon kou 'Kòmansman yon fanmi'. Pandan kou a, yo jwenn yon medikal, ki montre ke yo kapab vin ansent Epitou se yon pwofil ki nesèsè ki montre konpetans mantal ak emosyonèl pou ogmante timoun yo. Echèk swa, rezilta nan anile angajman ak "**Non**" HM kontra.

Yon koup bezwen yon ajou, '**Avle**' (Byen kont responsablite, dwa) deklarasyon. Nenpòt Byen, dwa ou resevwa, responsablite ki fèt nan jou maryaj yo ajoute nan deklarasyon 'Avle' la.

**Remak!** Paron sèl, paron ki pa marye, moun ki gen andikap seksyèl (menm sèks, sèks konfonn, molester timoun) pa ka leve timoun.

**Kondisyon pou jou maryaj la.**

Se Celebrant ki soti nan biwo Sheriff's Shire ki te òganize maryaj nan 6 jou. Lamarye ak Veterinè cheval bay bag dwèt (\*) Medikal, Des ak Avle a. Yo mennen Paron frè ak sè. Okenn lòt moun pa gen dwa patisipe (pa gen timoun)





**REMAK !** Li kenbe non fanmi li. \*Li bag dwèt, 9 carat plain rose- lò oswa lò senp, grave: dat, lamarye ak Veterinè cheval 1<sup>st</sup> non. Li bag dwèt, 9 carat plenn lò jòn, grave: dat, Veterinè cheval ak lamarye 1<sup>st</sup> non.

## 1 Bondye ap tann ou tande!

### Miltiplikasyon Lapriyè Selebre Jounen miltiplikasyon 3.1.7 NAtm

Mezanmi **1 Bondye**, Kreyatè ki pi bèl Linivè gadyen-gadyen fidèl ou ki pi enb (1<sup>st</sup> non) Mèsi 'Ou pou plezi nan kwazman

Mande fètilite ak nesans an sante Pwomèt pou l marye, miltipliye ak kòmanse yon fanmi Pou limanite ka kolonize Linivè Fizik la Pou Glwa **1 Bondye** ak byen limanite



Yo itilize lapriyè sa a jou maryaj ak jou miltiplikasyon an



Pompous gwo seremoni maryaj ak resepsyon ekstravagan yo anti-Sosyal, awogan. Yo evite pa kominote a. Shun, wont!



## Sen maryaj

kontra



Tit: CG. **Sen maryaj** kontra Objektif: Mate, miltipliye, kòmanse yon fanmi!

Dire tan: Kòmanse jou maryaj la. Li fini lè pi piti timoun nan fè laj 17 an pou Li, laj 18 an pou Li.

Timoun: 3 yo obligatwa, plis yo dezirab.

Akoupman: Sèl dwa kwazman! Akoupman chak jou dezirab pou vin ansent 1<sup>st</sup> tan.

Ansant: Pa gen gwosès apre 10 semèn, sipò medikal se yon dwe. Pa gen gwosès apre 50 semèn, kontra a anile. Ansant chak ane jiskaske kota 3 timoun yo rive.

Paran: Li, li dwe pran kou paran. Li, Li ale nan Shire SmeC, Pwovens PHeC jan sa nesèsè.

Divòs: 1 pati dwe jwenn koupab. \*Koupab lage tout

dwa nan deklarasyon 'Avle' + nenpòt pwogrè ki fèt pandan kontra a.  
Epitou pa dwe gen plis kontak ak timoun yo.

\*Tou de koupab, timoun yo ale nan swen adoptif.

Rezon divòs: Dejwe, adiltè, reyabilitasyon nan kaj, enkonpetans  
mantal, 7 semèn sou sipò lavi, 50% oswa plis andikap fizik.

Siyen pa: Lamarye.....  
Veterinè cheval .....

Temwen pa Celebrant:..... Dat:  
.....

Patisipan yo:.....  
.....  
.....

Ranfòse pa: **Shire Sheriff**



Rityèl maryaj relijye yo dwe fèt jou lasemèn 7. Apre koup la retounen  
soti nan myèl yo. Yo ka patisipe nan obligasyon relijye yo. Egzanp: ale  
nan Rasanbleman.

Apre konklizyon kontra maryaj Sentespri a (HMc) koup la gen 2 chwa.  
Antre yon kontra konpayon (CC), oswa separe. **Remak!** Kontra  
konpayon pa disponib pou andikape seksyèl ki soufri!

## **konpayon** Kontra

Tit: **konpayon** kontra Objektif: Konpayi,  
pataje lavi!



Dire tan: Jiskaske separe oswa lanmò. Separasyon gen pou bay  
yon avi 3 mwa nan biwo Shire.

Fèmti deklarasyon 'Avle' ki soti nan 'HMc' oswa nouvo deklarasyon 'Avle' vin yon pati  
nan kontra. Si separe chak jwenn mwatye nan byen posede. Nan lanmò nan 1 lòt la vin  
tout. Nenpòt testaman yo inyore.

Siyen pa: Li .....  
Li .....

Ofisyè Shire temwen: .....

Dat:.....

Konpayon yo ka fè echanj bag apre yo fin siyen yon 'Kontak konpayon'. Li dwèt-bag, 9 kara plenn lò blan, grave l', li 1<sup>st</sup>non. Li bag dwèt, 9 kara plenn blan-lò, grave pa l', li 1<sup>st</sup>non.



## Konpayi Lapriyè 1 Bondye ap tann ou tande!

Mezanmi 1 Bondye, Kreyatè linivè ki pi bèl Gadyen gadyen fidèl ou ki pi enb (1<sup>st</sup>non) Mèsi 'Ou pou plezi nan konpayi

Mande pwomès konpayon pataje ki dire lontan pou amonize ak pataje Sosyalize ak lòt koup konpayon pou tout bèl pouwva a 1 Bondye ak byen limanite



Se lapriyè sa a itilize lè w ap antre nan kontra!



## Enfidelite ap kase yon pwomès pou l rete fidèl...

Enfidelite se kraze yon pwomès li te fè ant yon Li ak Li rete fidèl youn ak lòt. Pwomès sa a ka yon akò vèbal ant mennaj, ki mansyone nan yon lèt renmen, oswa yon pati nan ve maryaj. Kase pwomès sa a se yon vyolasyon konfyans, yon zak ki pa fidèl, yon transgresyon enfidèl. Chak vyolasyon responsab!

Enfidelite se yon vyolasyon pwomès. Yon move moral pa swa yon Li oswa Li oswa toude. Transgresyon sa a gen pou evite fanmi, zanmi, vwazen, kominote,...

## Adiltè

Pandan manda yon 'Kontra Maryaj Sentespri' nenpòt transgresyon seksyèl se yon mal moral ki se yon krim kominotè tou. Transgresyon seksyèl (anal, oral oswa nan vajen) pa mari ak yon lòt Li, Li oswa Animal. Transgresyon seksyèl (anal, oral oswa nan vajen) pa madanm ak yon lòt Li, Li oswa Animal. Transgresyon sa yo se, Adiltè'. Li lakòz anile obligatwa yon 'HMc' (divòs)!

Si madanm nan pa ansent e pa gen timoun. Adiltè a (Li oswa li) se pouswiv, **MSR4**! Tout sa ki posede pa Adiltè a ale nan viktim trayizon sa a kòm konpansasyon. Mari ak madanm se adiltè tou de yo pouswiv, **MSR4** ak tout sa yo posede ale nan Trezò.

Si madanm nan ansent epi oswa gen timoun. Adiltè a (Li oswa li) se pouswiv, **MSR5**! Adiltè a (mari oswa madanm) pa gen dwa wè oswa toupren timoun yo tout tan. Tout sa ki posede pa Adiltè a ale nan viktim trayizon sa a kòm konpansasyon. Mari ak madanm yo se adiltè tou de yo pouswiv **MSR5** ak tout sa yo posede ale nan Trezò. Timoun yo antre nan swen adoptif epi yo pa janm wè paran yo ankò.

## Divòs

Divòs vin obligatwa lè youn oswa toude pati nan yon 'HMc' vyole li oswa vin pa kapab ranpli obligasyon yo. Repete delenkan nan Depandans (**Roulo 4**). Adiltè. Si 1 oswa toude paties of, 'HMc' antre nan reyabilitasyon kalòj. Si 1 oswa toude pati yo, 'HMc' se 7 semèn sou sipò lavi. Sètifye enkonpetans mantal. Sètifye 50% oswa plis andikap fizik.

Pati divòs 1 bezwen jwenn koupab. Koupab pèdi tout dwa nan deklarasyon 'Avle' an plis nenpòt pwogrè ki te fè pandan kontra a. Pa gen plis kontak ak timoun yo. Tou de koupab, timoun yo ale nan swen adoptif. Byen yo ale nan kès tanp lan.

## Separe

Separasyon apre w fin ranpli **HMc**. Valè deklarasyon 'Avle' divize egal. Tou de pati yo dwe rete an kontak ak timoun yo (**pitit pitit**).

Separasyon konpayon apre yo fin bay yon avi 3 mwa nan biwo Shire. Valè deklarasyon 'Avle' divize egal. Tou de pati yo dwe rete an kontak ak timoun yo (**pitit pitit**).

## Paran

Kounye a, majorite Paran yo pa kapab bay pitit yo opòtinite pou yo pwodwi pi bon yo. Sa a se akòz richès-apartheid anpil timoun yo refize opòtinite pou yo pwodwi pi bon yo. Gadyen Gadyen gen repons lan: Fen richès apartheid avantaj teren, kaj (**MSR6**) kriminèl yo ki se kòz ak efè separtheid richès.



Gadyen gadyen sèvi ak paran nan kominote a, edikasyon gratis, aprann ak anseye, Shire SmeC, Province PHeC! Kominote paran yon konplisite de entelekyèl, edikatè, mediko, paran yo. [Join nou pou bon paran.](#)

**SmeC**'Konplèks medikal ak edikasyon Shire'.

**PHeC**'Lopital pwovensyal ak konplèks edikasyon'.

**PDEc**'Sant defans pwovensyal ak ijans'.

**CE**'Sèvis ijans kominotè'

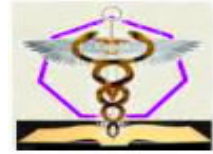

Nonmen timoun

Gadyen gadyen bay nouvo fèt yo 3 non. 1<sup>st</sup> non (jiska 10 lèt), 2<sup>nd</sup> non (jiska 10 lèt), siyati (jiska 10 lèt). Okenn nan non yo pa gen plis pase 10 lèt. CG chwazi non tibebe a anvan li fèt. Non yon tibebe ki fèk fèt reprezante kontinyasyon eritaj fanmi manman ak papa.

1<sup>st</sup> non yon Li fèk fèt gen yon fi 1<sup>st</sup> non soti nan fanmi manman an (vivan oswa mouri). 1<sup>st</sup> non yon Li fèk fèt gen yon gason 1<sup>st</sup> non soti nan fanmi papa a (vivan oswa mouri). Nan nesans paran yo pa deside sou yon non. Yo bay tibebe ki fèk fèt la default 1<sup>st</sup> non. A Li fèk fèt jwenn 1 manman yo 1<sup>st</sup> non. A Li fèk fèt jwenn 1 papa yo 1<sup>st</sup> non. Yon fwa yo bay non yo pa ka chanje.

2<sup>nd</sup> non yon Li fèk fèt gen yon non fi ki soti nan fanmi papa a (vivan oswa mouri). 2<sup>nd</sup> non yon Li fèk fèt gen yon non gason ki soti nan fanmi manman an (vivan oswa mouri). Nan nesans paran yo pa deside sou yon non. Yo bay tibebe ki fèk fèt la 2yèm non default. A Li fèk fèt jwenn manman papa yo 1<sup>st</sup> non. A Li fèk fèt jwenn manman papa yo 1<sup>st</sup> non. Yon fwa yo bay non yo pa ka chanje.

Lè w ap antre nan yon '**Sen maryaj**' kontra. Li kenbe non fanmi li menm jan ak li. Non fanmi yon Li ki fenk fèt se non fanmi manman an (obligatwa). Non fanmi yon Li fèk fèt se non fanmi papa yo (obligatwa).

## Inite fanmi an yon estanda kominote!

### Privilèj 9

Gen yon bèt kay!

Yon pati nan devwa yon Gadyen Gadyen se viv an amoni ak bèt yo. Yon 'fanmi Gadyen Gadyen' pral enkòpore bèt nan fanmi yo. Bèt sa yo ke yo rekonèt kòm bèt kay. Yo resevwa fòmasyon, yo pran swen ak yo renmen.

Bèt kay yo pa gen okenn danje pou kominote a, Habita a ak lavi sovaj li yo. Bèt kay yo pa pwazon. Bèt kay yo pa predatè. Bèt kay yo pa bèt sovaj. Bèt kay yo pa pi gwo pase yon ti chen. Bèt kay pa ka vole.

Bèt kay mamifè yo desexed. Sèlman éleveurs ki gen lisans ka kwaze. Elvaj san lisans, **MSR3** pou chak bèt. Mamifè yo pa sèlman kenbe andedan men yo jwenn deyò ekspoze.



Chen ak moun k ap bay swen yo dwe ranpli fòmasyon sou obeyisans. Si w pa fè sa, **MSR1**. Gwo chen yo pa itilize kòm bèt kay. Vyolasyon, gwo chen yo pran nan men mèt kay la, **MSR1**. Se sèlman ti chen k ap viv nan kay Cluster.



Chat yo se predatè epi yo renmen vwayaje fè yo pa apwopriye kòm bèt kay, vyolasyon, **MSR3**. Zwazo k ap vole yo bezwen lib pou yo vole. Fè yo pa apwopriye kòm bèt kay, vyolasyon, **MSR2**.



Kay gwoup pèmèt ti: akwaryòm, teraryom, ti chen. Pa pèmèt: Zwazo, chat, pwazon, bèt domestik, nenpòt bagay ki pi gwo pase yon ti chen, pa gen elvaj. Kreyati ki se yon menas pou lokatè ak oswa abita.



### Aquarium

Aquarium fè pati sistèm edikasyon Custodian Guardian. Chak SmeC, PHeC gen Aquarium. Yo anseye timoun yo antretyen akwaryòm. Dlo frèt ak pwason twopikal yo pi apwopriye pou kay gwoup.



### Teraryom

Terrarium fè pati sistèm edikasyon CG. Chak SmeC ak PHeC gen Terrarium. Yo anseye timoun yo antretyen teraryom. Ti teraryom yo pi apwopriye pou kay gwoup.



Bèt kay yo gen dwa konpòte yo natirèl. Anvan ou jwenn yon bèt kay pwopriyete yo edike tèt yo sou jan bèt kay yo konpòte yo natirèl. Pwopriyete bèt kay inyoran ka fòse bèt kay yo konpòte yo anòmal. Sa a se mekanste pou bèt kay.



### Mechanste pou bèt kay

Kenbe 1 bèt kay san li pa sosyalize ak pwòp kalite li se mekan. Mutilasyon: koupe zòrèy, ke, ... **MSR2** pou chak bèt!  
Fè mal: bat, kout pye, ... **MSR2** pou chak bèt!  
Fashion fouri taye. Penti fouri, po, abiye yo. Trete

yo kòm moun, pa dwe tèt yo. **MSR2** pou chak bèt! Torture:  
Garnier, bèt laboratwa,.. **MSR3** pou chak bèt!



**Elve:** Pugs, angle, franse Bulldog yo elve ak figi toujou plat. Pwopriyetè bèt kay yo atire figi plat la pou resanblans timoun li yo. Inbreeding a rezilta nan efè segondè. Pwoblèm pou respire gen chen tonbe pandan move tan cho, maladi kè akòz respirasyon pòv. Chen yo soufri tout lavi yo, poutèt



mechanste moun. Pwopriyetè bèt kay panse difikilte pou respire yo se karakteristik pèsonalite bon. Kalite elvaj sa a fini, **MSR4** pou chak bèt! Shun and Shame mèt!

Bèt yo tou fè pati, 'CG Free Education' ak 'Teach and Learn'. Gen kèk bèt domestik, lòt moun se bèt kay. Pa bèt sovaj.

**SmeC:** Klib ki fèk fèt, Lekòl de baz, Lekòl sèlman pou fi, Kolèj pou fanmitout gen bèt kay. Gade apre pa edikatè, manman, entelektyèl. SmeC gen tou bèt nan fèm ak etid bèt sovaj Sanctuary.



**PHeC:** Sèl lekòl ti gason an, Kolèj Apranti, Kolèj Teknik, Kolèj Lidèchip, Kan Lidèchiptout gen bèt kay. Savan, edikatè ak papa yo pran swen. PHeC gen tou bèt nan fèm ak etid bèt sovaj Sanctuary.



## 1 Bondye ap tann ou tande!

**Bèt kay** Lapriyè

Selebre jou bèt kay 11.3.7. NATm

Mezanmi **1 Bondye**, Kreyatè linivè ki pi bèl Gadyen gadyen fidèl ou ki pi enb (1<sup>st</sup> non) Mèsi, pou kè kontan bèt yo

Mwen pral fòme, pran swen ak pran swen tout bèt kay  
Mwen fè efò pou m vin yon gadò bèt ki responsab pou pran swen bèt kay mwen pral pwoteje bèt yo kont mechanste ak move tretman  
Pou tout bèl pouvwa a. **1 Bondye** ak byen limanite



Yo itilize lapriyè sa a jou bèt kay oswa lè sa nesèsè.



Bèt kay yo se yon responsablite! Bèt kay neglije kòlè **1 Bondye!**

## Privilèj 10:

Gen yon kominote lib vyolan!

Moun gen dwa pou yo santi yo sove lakay yo. Yo gen dwa pou yo santi yo sove nan etid ak travay. Se poutèt sa konsèp 'Custodian Guardian Shun Vyolans' yo disponib (gade konsèp CG san vyolans) pou aplikasyon nan chak Shire.

**Shire** bay Sentinel (gade Shire Sentinel) sèvis yo. Sentinel okipe devwa gad ak patwouy risk ki ba ak mwayen. Nan sèvis oswa andeyò yon Sentinel pral rapòte konpòtman anti sosyal (krim, polisyon, vandalism) epi rapòte nenpòt pwoblèm sante ak sekirite nan kominote a. Sentinel pral arete pou vyolasyon kase yo konnen ak krim komèt. Lè sa a, rele estasyon li a pou yon kamyon pou ranmase arete a.

**Shire** bay yon kouvrefe obligatwa 7 èdtan lannwit ant 14-21 èdtan (CG Klock). Pou bon sante, rediksyon nan konsomasyon enèji, mwens polisyon ak pwoteksyon bèt sovaj. Rediksyon nan krim, pri pou gouvènman an, ankouraje miltiplikasyon.



Travayè sèvis ijans yo ap ede lapolis. Lè w veye vyolasyon Règ, Règleman sou oswa andeyò travay. Yo ka oblije fè arestasyon sivil yo. Yo ka rele yon rezèv CE pou ede.

Moun ede vwazen yo lè yo anba atak. Travayè yo ede lòt travayè yo. Edikatè, entelektyèl ede youn lòt. Objektif chak Shire se yo dwe vyolan gratis.



Gen yon kominote lib vyolan se yon Dwa ak Devwa. Chak moun gen dwa pou yo santi yo sove. Chak moun gen yon devwa pou ede moun ki fè vyolans sou yo. Pa fè sa, **MSR2**

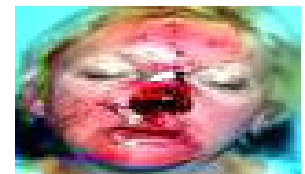

Moun ki pèmèt vyolans, gade vyolans, **MSR2** Moun ki ankouraje (aplodi, ede), ensite, vyolans, pwoteje moun ki vyolan kont arestasyon, **MSR3**



**1 Bondye ap tann ou tande!**

**Viktim krim** Lapriyè

M emorial jou 2 . 4 . 7 . NAtm



Mezanmi **1 Bondye**, Kreyatè linivè ki pi bèl Gadyen gadyen fidèl ou ki pi enb (1<sup>st</sup> non) Mande pou soulaje kè sere ak doulè Viktim Krim yo Ede Viktim Krim yo jwenn jistis ak konpansasyon.

Mwen pwomèt pou m ede pini krim ki p'ap janm fini an Mande ke mal pini nan lavi ak apre lavi pou tout bèl pouvwa a. **1 Bondye** ak byen limanite



Yo itilize lapriyè nan Jounen Viktim Krim (tèm Jou amizan)!



Vyolans kòmanse ak moun ki poko fèt. Anviwònman vyolan nan toujou tandans nan vyolans pou tout rès lavi a. Tandans pou vyolans bezwen yon deklanche pou tounen vyolan. **Deklanche:** Alkòl, kòlè, laperèz, presyon kanmarad, espò kontak, espò batay, inyorans, imilyasyon, sibstans ki chanje lide, mank de senpati, pwovokasyon, videyo vyolan, jwèt videyo vyolan,...

Yon ki poko fèt ekspoze a manman ak papa abi youn lòt vèbalman. Aprann ke li se oke abi vèbalman epi yo pral fè sa pita nan lavi. Yon ki poko fèt ekspoze a manman yo te blese fizikman pa papa. Li ki fenk fèt pral pita nan lavi a andire abi fizik pa Li. Li fèk fèt ap panse li bon pou li fè li mal...



Abize agresif, entimidasyon, domine lòt moun se entimidasyon. Entimidasyon kòmanse ak entimidasyon epi li ka evolye nan atak. Entimide yo anjeneral antoure tèt yo ak moun malere lach. Entimidatè ak gang vin koupab pa asosyasyon. Entimidasyon, **MSR1**. Menas, **MSR2**. Fè mal oswa touye: Règ endividyèl, timoun, Jivenil, Adilt, Granmoun oswa Gang aplike (gade konsèp CG san vyolans).

---

## Vyolansse menas la

### Sispann Vyolans kòmanse lakay ou

---

#### Privilèj 11

Tretman gratis lè malad!

Tretman gratis lè malad se yon **1 Bondye** bay bon moun dwa. Tretman gratis pa disponib pou Reyabilitatè yo. Moun ki gen pwoblèm sante pwòp tèt ou enflije (Dejwe, kanibalis, operasyon ochwa, mutilasyon, swisid, ...) pa jwenn tretman gratis.

## 1 Bondye ap tann ou tande!

**Bòn sante** Lapriyè **Selebre Bon sante Jou 12.1.7 NAtm Mezanmi 1 Bondye**, Kreyatè linivè ki pi bèl Gadyen gadyen fidèl ou ki pi enb (1<sup>st</sup> non) Eskize m pou vi mwen ki pa bon pou lasante

Mwen fè efò pou m fè amandman  
Tanpri sipòte efò mwen pou fè amand  
mwen sipòte 'tretman gratis lè malad'  
Pou tout bèl pouvwa a **1 Bondye** ak byen limanite



Yo itilize lapriyè sa a nan Jou Bon Sante



Prive, peye (**avaris, pwofite, gaspiyaj**) pou fini swen sante. Asirans sante prive se demode byen li yo se konfiske san konpansasyon. Pratik prive yo absòbe san konpansasyon pa '**SmeC** (Konplèks edikasyon medikal Shire)'. Lopital prive yo absòbe san konpansasyon pa '**PHeC** (Konplèks edikasyon lopital pwovensyal)'.

Prive, visye swen sante pwofite nan kòwonpi Richès Apartheid peyi yo gen kò pwòp tèt ou reglemante. Yo pwoteje pratikan swen sante kriminèl neglijan kont pouwit. Kò sa a fè espresyon pou Lwa enjis. Li ede tou manm yo dechire pasyan yo. Chak kò pwòp tèt ou reglemante (**pa sèlman sante**) fèmen, administratè li yo nan kalòj, **MSR6**

Inivèsite edike '**GP (Mediken Jeneral)**' se pa vrè medikal. Yo se dispansè grenn pou famasetik. Famasetik yo rekonpanse fo medikaman sa yo ak lajan kach, kado, vwayaj,...



Fòmasyon medikal Gadyen Gadyen pou '**GP**' se atravè '**SmeC**'. SmeC ofri swen medikal gratis (**Prevanatif, kontinyèl ak apre swen**).

Gadyen gadyen fòmasyon medikal pou '**Espesyalis**' se via '**PHeC**'. PHeC ofri swen lopital gratis.

Gadyen anbilans, fòmasyon ijans se atravè '**PDEc** (**Sant ijans defans pwovensyal**)'. PDEc ofri anbilans ak sèvis ijans gratis. Nan yon dezaz rezèv yo rele nan!



Anpil famasetik yo pwazon epi yo pa geri. Yo fasilite (**petèt**) malèz epi yo bezwen pran alontèm. yo '**Tout**' gen efè segondè mande plis famasetik' (**pwazon**) plis efè segondè.

Famasetik sèvi ak yon sistèm maketing pwofite parazit predatè. Kreye demann > repete (depandans) > prezante nouvo (efè segondè) pwodwi yo (anpil viktim yo fini pran 14 grenn ki gen efè segondè pa jou). Rekonpanse moun lavant yo (Doktè). Sistèm koripsyon sa a se poukisa swen sante yo tèlman chè ak gaspiyaj.



Famasetik yo 'se tretman primitif chè. Famasetik yo se yon tretman dènve rekou. Shun pratik swen sante ki sèlman preskri famasetik '. Yo se enkonpetan koripsyon "Charlatan". Mande yo diskalifye. **Remak!** Konfòme ak konsèy rejim gadyen gadyen yo ak swiv egzèsis, diminye maladi pa 80% +.

Yo faktire reyabilite ki resevwa swen sante limite. Reyabilitatè yo pa ka ale sou sipò lavi. Reyabilitatè yo pa resevwa operasyon kosmetik.



Moun ki gen pwoblèm sante pwòp tèt ou yo peye pou swen sante: Alkolis, dejwe, dyab oze, moun k ap chèche frison, jèn, mutilateur (pèse kò w, sikonsizyon, operasyon kosmetik, tatoo, transfizyon, transplantasyon), fimè, ... Moun ki pa pran swen sante yo responsab.



**Chak kominote dwe bon moun, medikal gratis!**

## Privilèj 12

Edikasyon gratis!

Edikasyon gratis se yon **1 Bondye** bay bon moun dwa. Edikasyon gratis se 1<sup>st</sup> etap nan akonplisman woulo 1 Kwayans 4, "Limanite se chèche, jwenn konesans epi aplike li". Gadyen gadyen gratis edikasyon disponib depi nan bèso jiska kremasyon. Timoun, jèn ki gen andikap mantal, fizik, seksyèl pa patisipe nan edikasyon gratis. Yo pran swen yo epi yo viv nan konpoze pwovens espesyalize yo.



**SmeC** (Konplèks edikasyon medikal Shire) kòmansman ak fen Edikasyon gratis. Li soti nan laj '0-9', Li soti nan laj '0-16', granmoun aje soti nan laj '63 ivè jiska fen. SmeC se yon chemen karyè pou li sèlman (manman)! Chak SmeC gen yon 'Rasanbleman'.



Edikasyon gratis nan **SmeC**: Timoun yo ale nan 6 jou pa semèn soti 1 èdtan apre solèy leve a 1 èdtan anvan solèy kouche. Timoun yo bay tout kouvèti,

soulye, materyèl edikatif, manje ak bwè. Yo repoze, benyen (Klib nouvo fèt), rès yo gen yon douch.

Manman yo ale nan 6 jou pa semèn apati 1 èdtan apre solèy leve a 1 èdtan anvan solèy kouche (Yo pran 3 èdtan repo). Yo bay manman yo kouvèti tout bagay, mete pye yo, manje, bwè epi yo peye yo (1 xwmw). Ka douch. **Remak!** Lè y ap kite, Manman ak Timoun yo chanje. Tout sa ki bay rete. Pa gen travay lakay.

**Laj 0-2:** yon tibebe ki fèk fèt ale ak manman l a 'SmeC: Klib ki fenk fèt' 6 jou pa semèn. Tibebe ki fèk fèt lè li fini ane 2 resevwa 'Diplòm klib nouvo fèt'. Manman ki konplete 280 èdtan klib aprantisaj, ansèyman resevwa: 'Sètifika 'SmeC' Aprantisaj 1ye ane'

**Laj 3-9:** ti gason ak tifi (Entelektyèl) ale nan klas melanje 6 jou pa semèn (kod) SmeC: Lekòl de baz 'Scholars lè yo fini ane 9 resevwa 'Diplòm Lekòl Debaz'. Manman ki konplete 140 èdtan aprantisaj nan lekòl debaz, ansèyman resevwa: 'Sètifika 'SmeC' Aprantisaj 2yèm ane'

**Laj 10-14:** fi (Entelektyèl) ale nan kou 6 jou pa semèn pou fi sèlman nan 'SmeC: Ti fia lekòl sèlman'. Scholars lè yo fini ane 14 resevwa 'Ti fi sèlman diplòm lekòl'. Manman ki ranpli 140 èdtan Ti fi sèlman aprantisaj lekòl, ansèyman resevwa: 'Sètifika Komès Medikal ak Edikasyon'.

**Laj 15-16:** fi (Entelektyèl) patisipe 6 jou pa semèn peye (1 x wmw) klas nan 'SmeC: Kolèj fanmi'. Scholar yo lè yo fini ane 16 resevwa 'Diplòm Kolèj Fanmi'

**62 ane** ansyen li anseye: Li pase (kontinite konesans) sou eksperyans lavi pou pwochen jenerasyon (peye 3 x wmw) nan Kolèj Fanmi.

**Laj 63** oswa plis granmoun aje (ko-ed) edikasyon disponib nan 'SmeC: Klib Aktivite Senior'.

**PHeC** (Konplèks edikasyon lopital pwovensyal) bay Edikasyon gratis kontinyèl. Li soti nan laj '10-18' 'Se sèlman lekòl ti gason an' epi 'Kolèj apranti'. Li ak Li plis edikasyon: Kolèj teknik, Kolèj Lidèchip, Kan lidèchip.



**Laj 10-14:** ti gason an (Entelektyèl) ale nan kou 6 jou pa semèn pou ti gason sèlman nan, 'Sèl lekòl PHeC Boy'. Nan gwoup 14, yo aprann nan gade, koute, eseye, konprann ak anseye (wltut). Apre ou fini ane 14 resevwa yon 'Boy School Diploma'. Yo resevwa fòmasyon pou papa yo sou 1 jou pa semèn e yo travay kòm èd pwofesè yo.

**Laj 15-18:** ti gason an kòmanse yon 3 ane rekonpans (1 x wmw) aprantisaj nan

'**PHeC Apprentice College**'. Nan gwoup 14, yo aprann nan gade, koute, eseye, konprann ak anseye(**wltut**).

**Ane 1** yo ale nan kolèj 3 jou epi yo travay nan yon **CRON3** jou.

**Ane 2** yo ale nan kolèj 2 jou epi yo travay nan yon **CRON4** jou.

**Ane 3** yo ale nan kolèj 1 jou epi yo travay nan yon **CRON5** jou.

Aprè fini ou touche: '**Sètifika Komès**'.

**62 ane** ansyen li anseye: Li pase eksperyans lavi bay pwochen jenerasyon (**peye 3 fwawmw**) nan Apprentice College.

**Laj 63** oswa plis granmoun aje (**ko-ed**) edikasyon disponib nan '**SmeC: Senior Aktivite Club**'.

Plis Edikasyon pou Li, Li se nan '**Kolèj teknik**'. Yo fè 1 mwa kou Sipèvizè tout jounen. Sa a se yon 1 èdtan apre solèy leve a 1 èdtan anvan solèy kouche 6 jou pa semèn, kou 4 semèn. **Woutin chak jou: lapriyè, egzèsis, sikoloji, kominikasyon, delegasyon, lidèchip, komite,..** Aprè yo fin konplete avèk siksè resevwa '**Sètifika Sipèvizè**'

'**Kolèj Lidèchip**' bay Li, Li, de kou 1 mwa plen jounen '**Diplòm lidè**' epi '**Diplòm Manadjè**'. Kou lidèchip chak jou se menm jan ak kou Sipèvizè + obligasyon sèvis ijans. Aprè fini resevwa '**Diplòm Lidè**'.

Kou manadjè enplike nan kòmanse mete kanpe yon '**CRON**' + obligasyon sèvis ijans. Konplete touche '**Diplòm Manadjè**'.

'**Kan lidèchip**' yon kou administrasyon 2 mwa tout jounen pou He, She. Kou a mete kanpe yon '**Cluster CRON**' epi fè fas ak yon ijans (**Fòmasyon PDEc**). Konplete touche '**Diplòm Administratè**'.



**PDEc** (Sant ijans defans pwovensyal) opere '**CE (Sèvis Ijans Kominotè)**'. **CE** opere 1 ane fòmasyon sèvis ijans kominotè konpulsif 'pa 17 zan She ak 18 zan He. Li antrene rezèvis yo.

PHeC ak PDEc pataje 'Fòmasyon Camp Leadership'. Tout moun ki te resevwa fòmasyon 'CE' vin tounen yon rezèv. Chak Li ki te konplete 'CE' vin tounen yon rezèvis sou kanpe jiska laj 49. Li aprè li fin ranpli 'HM c. (**Kontra maryaj Holly**)' se yon rezèvis ki kanpe jiska laj 49 an.

Gouvènman pwovensyal bay 'Edikasyon gratis' soti nan ki poko fèt rive enkli granmoun aje yo. Edikasyon non Gouvènman an pa sipòte epi fèmen. Edikasyon (**gratis, piblik**) Pwovens ak Shire bay.

**SmeC'** Konplèks medikal ak edikasyon Shire'.

**PHeC'** Lopital pwovensyal ak konplèks edikasyon'.

**PDEc'** Sant defans pwovensyal ak ijans'.

**CE'** Sèvis ijans kominotè'

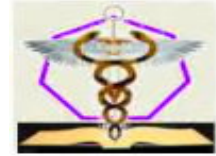

Edikasyon se yon kolaborasyon ant paran, edikatè ak doktè. Li enplike edikasyon gratis, sante gratis ak aprantisaj. Non, devwa! Non, edikasyon ki pa gouvènman an! Non, inivèsite!

1<sup>st</sup> Aprann, lè w konprann, kòmanse anseye. Nan edikasyon gratis elèv k ap aprann vit anseye elèv k ap aprann dousman. Nan travay travayè a ki gen eksperyans fòmè fèk vini. Nan kay la, granparan anseye timoun, gran pitit. Paran yo anseye timoun yo.

**1 Bondye ap tann ou tande!**

**Edikasyon Lapriyè**

Selebre Jounen Edikasyon 6.1.7. NAtm

Mezanmi **1 Bondye**, Kreyatè linivè ki pi bèl Gadyen gadyen fidèl ou ki pi enb (1<sup>st</sup> non) Pwomèt chèche, jwenn, aplike Konesans tout lavi

Pou aprann ak anseye atravè edikasyon

gratis Pou sipòte edikasyon piblik gratis

Pase eksperyans lavi bay pwochen jenerasyon

Pou tout bèl pouvwa a **1 Bondye** ak byen limanite



Yo itilize lapriyè sa a nan klas ak nan Jounen Edikasyon!



**Plajye** pou konstwi ak avanse nouvo lide. Poukisa reekri yon bagay ki byen ekri. Yon bon moso nan ekri ta dwe pran swen pa dwe mutile pa reekri. Plagiarye yon bon moso nan ekri ak Lè sa a, elaji sou li.

Evolisyon (**bon ase pou 1 Bondye**) pwogrese nan bati sou ki deja egziste ak Lè sa a, kreye nouvo. Lekti yon bon ekri ankouraje lespri a pou leve entelijans yon moun nan wo nivo orijinal la. Sispann panse sa a pou konsantre sou reekri se tan medyok pèdi edikasyon. Fè entelijan, 'Plagiarye'.

Plagiatis pa aplike sèlman nan ekri. Plaji aplike nan tout 'IP' (**Pwopriyete entelektyèl**). Kominote a bay moun mwayen ak opòtinite pou yo devlope Pwopriyete Entelektyèl. Se poutèt sa tout 'IP' se pwopriyete kominote a pou tout moun itilize! Pwofite nan 'IP' se piye yon kominote yon Krim: **'MSR6'**



Tout 'Pwopriyete Entelektyèl' fè pati kominote a pou benefis tout moun. Nan koripsyon, Evaris, pwofite kondwi Anti 1 **BONDYE** peyi yo, plagiarizing ka vyole copyright. Reklame Copyright se vòlè nan kominote a, konpòtman kriminel: **'MSRG'**

**Devwase** fòm aprantisaj oswa ansèyman ki pi malonèt ak initil. Yon Scholar anba presyon nan distraksyon, inyorans, zanmi, paran, delè... Pifò devwa yo pa fè etidyan yo ap evalye ak nòt yo. Devwa poutèt nati malonèt li se initil ak twonpe pou evalyasyon. Paran ak Edikatè k ap sipòte devwa yo, sipòte tronpe, malonèt...

Edikatè yo gen pwoblèm moral lè yo make. Yo sispèk savan an pa t fè devwa a. Poutèt ensètitud sa a, nenpòt mak yo bay yo pa itil.



Devwa kòm zouti pou evalye konpreyansyon yo twonpe. Se poutèt sa devwa se fo, yon fatra nan tan, resous. **Pa gen devwa!**

**Evalyasyon:** Li nesesè pou fè aprann ak anseye itil ak efikas. Chak fwa yon modil etid fini, yon etidyan jwenn devwa pou evalye konpreyansyon. Devwa konpreyansyon yo ranpli nan klas la. **Remak !**  
Gen: 'Pa gen devwa' !!!

Gen 2 evalyasyon: **Paseoswa Echwe.**

**70%** Pousantaj pas se 70% konpreyansyon. Mwens yon echèk yon etidyan oblije repete modil etid la jiskaske yo pase. **Remak !** Se sèlman modil la ki bezwen repete pa tout ane a.

Pa gen Evalyasyon final ane oswa egzamen final (**aktivite initil**). Evalyasyon se sèlman pou chak modil, pa pou modil akimile. Lè yon etidyan pase tout modil yo mete yo, yo bay yon Sètifika Kou.

Yo evalye edikatè yo pou konpetans travay, devouman pou 'Aprann ak anseye' ak konpreyansyon elèv yo. Yon pwofesè bezwen pou kapab 'pwòp tèt ou evalye pèfòmans ansèyman yo. Pousantaj pasaj konpreyansyon elèv klas 90% plis se akseptab. **Anyen mwens, edikatè (Pwofesè) yo retire, refòmè.**

**90%**

Anvan chak tèm ansèyman tout devwa konpreyansyon modil etid pou tèm nan dwe 'siksè' ranpli pa edikatè ki enpòtan an. Yon Edikatè bezwen yon pousantaj pase omwen 90%. Echèk, edikatè a pa anseye sijè sa a tèm sa a. Yo fè yon evalyasyon si moun sa a apwopriye pou patisipe nan edikasyon. **Remak:** CG pa sipòte plizyè konpetans. Konnen yon ti kras nan tout bagay epi pa gen anyen byen. Fè yon moun medyok, pa apwopriye pou edikasyon. Edikatè yo dwe gen konesans

espesyalis'.

**80%** Yon to konpreyansyon elèv lekòl la 80% plis akseptab. Mwens, yo retire Edikatè Direktè. Retounen nan ansèyman.

Yon ane lekòl divize an 3 tèm. Tèm 1, 1 ast, 5 mwa. Tèm 2, pwochen 4 mwa yo. Tèm 3, dènye 5 mwa kalandriye Gadyen Gadyen an. Pa gen vakans lekòl. Edikatè, entelektyèl yo gen dwa a 2, 1 semèn jou ferye. Pran separe, 1 semèn alafwa. Omwen 3 mwa apa. Ou dwe aplike omwen 4 semèn davans. Paran yo aplike pou etidyan.

**Remak:** Founisè edikasyon gratis yo gen pwomnad (jou oswa pi long) nan chak tèm. Pwomnad yo gratis, obligatwa. Edikatè, entelektyèl ak kèk paran (jan sa nesesè) patisipe.

**Egzèsis** aplike nan edikasyon.

Scholars, Edikatè chak jou (obligatwa) patisipe nan egzèsis andedan kay la (sèvi ak LGM kòm gid). Gym yo, Oval yo fèmen (obligatwa). Kontakte espò batay espò, espò elit (1 gayan, anpil moun ki pèdi) yo entèdi. Nenpòt direktè, edikatè ki devye yo retire nan edikasyon.

## Andikap seksyèl

Entelektyèl ki montre siy "enfimite seksyèl" (moles timoun, menm sèks, sèks konfonn). Yo evalye pa yon komite (edikatè, medsen, paran). Si yo jwenn afliksyon yo transfere nan, 'SDQC' (Konpoze karantèn pou andikap seksyèl). Pou pwòp pwoteksyon yo ak pou pwoteje lòt timoun yo.

## Andikap mantal

Entelektyèl ki montre siy 'enfimite mantal'. Yo evalye pa yon komite (edikatè, medsen, paran). Si yo jwenn aflije yo transfere nan, 'MDQC' (Konpoze karantèn pou andikap mantal). Pou pwòp pwoteksyon yo ak pou pwoteje lòt timoun yo.

## Andikap fizik

Entelektyèl ki montre siy 'Enfimite Fizik'. Yo evalye pa yon komite (edikatè, medsen, paran). Si yo jwenn afliksyon yo transfere nan, 'PDQC' (Konpoze karantèn pou andikap fizik). Pou pwòp pwoteksyon yo ak pou pwoteje lòt timoun yo.

Chèche > jwenn > aplike konesans atravè

Edikasyon gratis < Aprann ak anseye





## Privilèj 13:

Travay rekonpanse!

Chak moun gen yon **1 Bondye** bay dwa pou yo itil epi yo gen rekonpans travay. Chomaj pa akseptab. **Yon chay pou kominote a. Yon lavi initil.**

Travay rekonpanse divize an salè ak volontè. Salè salè gade apre bezwen yo pou bò fizik la nan lavi, k ap resevwa rekonpans monetè. **Volontè bon pou nanm nan. 1 Bondye renmen volontè! 1 Bondye ap gade!**

Pou jesyon ekonomik, salè ak kondisyon yo (**wmw**) Gouvènman pwovens yo mete. **'wmw'** yo mete chak ane. **wmw** ka rete menm jan an, oswa monte, oswa desann jan kondisyon ekonomik yo mande.

Pou fikse salè ak kondisyon yo estanda. Pou pi bon jesyon ekonomik tout moun se yon salè. Pwopriyete prive, Leta yo aboli epi ranplase pa **CRON**. Sendika yo derejistre. Gouvènman fikse salè ak kondisyon. Gen 7 klas salè.

Peman baze sou yon 'salè minimòm chak semèn' (**wmw**) ak yon miltiplikatè (**x**). Echèl peman kòmanse **wmw x 1** (minimòm) pou **wmw x 7** (maksimòm):

<b>wmw x 1</b>	san konpetans, apranti	<b>wmw x 5</b>	Lidè
<b>wmw x 2</b>	kalifye, Trady	<b>wmw x 6</b>	Manadjè
<b>wmw x 3</b>	Mèt Trady	<b>wmw x 7</b>	Administratè (maximum)
<b>wmw x 4</b>	Sipèvizè		

**wmw** 6 jou, 7\* èdtan pa jou, 42 èdtan pa semèn travay, pa gen travay nan jou 7 (Jounen plezi). Èd travay chak jou (Triyang Tan): 1 èdtan apre solèy leve a 1 èdtan anvan solèy kouche. Andeyò tan sa a sèlman sèvis ijans travay (Kouvrefe lannwit). Chak semèn pa plis pase 18 èdtan (3 èdtan pa jou) nan travay a tan pasyèl. Pa gen travay aksidantèl. \*CG Klock, New-Age tan-jesyon yo itilize

Kondisyon pou tout 7 klas peye:

Ap tann **Liyo** resevwa 7 semèn konje patènite, **wmw 1** lè sa a **SmeCrèg** aplike ~ **Liyo** resevwa 1 semèn konje matènite, **wmw 1** ~



Peman maladi pou tout klas ki peye, **wmw 1** ~ Gen 3 jou konje pou doleyans, **wmw 1** ~

Gen 2, 1 semèn (14 jou) konje anyèl, klas peye, **wmw 1** ~ Pa gen okenn chay konje anyèl, ni konje sèvis long ~ Yo bay ekipman travay, manje, bwè, ijyèn.



**Kondisyon travay:**Yon espas travay dwe an sante, an sekirite, ak ekipman pwoteksyon ak soulye mete jan sa nesesè. Pouse moun yo pou yo fè plis travay nan mwens tan se danjere, malsen ak diminye kalite. Gen repo chak 3 èdtan. Total èdtan travay (gen ladann lè siplemantè, 10% chaj) yon jou pa dwe depase 10 èdtan.



**Chemen karyè!** Aprantisaj, lè gen yon ouvèti, ankouraje pa eksperyans travay, ansyènte. Plis etid apre ou fin kalifye (**Li, Li**). Lè gen yon ouvèti, ankouraje pa eksperyans travay, ansyènte. Plis etid apre ou fin kalifye. Lè gen yon ouvèti, ankouraje pa eksperyans travay, ansyènte....

**Taks** pou revni jiskawmw 7: 0% ~ Taks pou revni pi wo awmw 7: 100% ~ Taks pou benefis marginal : 100% ! (gade konsèp ekonomik CG)

Travayè ki pa ka jwenn travay a tan plen oswa a tan pasyèl. Yo travay itil (Bon moun ki fè yo) pa la 'Shire' souwmw x 1. Lè w gen bon moun k ap fè sa, elimine chomaj !



**1 Bondye ap tann ou tande!**

**Travayè yo** Lapriyè

Selebre Jounen Travayè 5.1.7. NAtm

Mezanmi **1 Bondye**, Kreyatè linivè ki pi bèl Gadyen gadyen fidèl ou ki pi enb (1<sup>st</sup> name) Mande èd pou mwen ka yon travayè itil

Se pou efò mwen yo dwe apresye ak rekonpans san patipri mwen fè efò pou fè pi byen mwen tout tan

Mwen pral fè kominote mwen an fyè de mwen

Pou tout bèl pouvwa a **1 Bondye** ak byen limanite

Yo itilize lapriyè sa a nan Jounen Travayè yo oswa lè sa nesesè!



Chak moun gen dwa pou yo viv yon lavi itil!

**Privilèj 14**

Resevwa respè!

Gadyen gadyen bay 'Respè' yo an retou vle yo respekte. Resevwa respè se yon pati nan yon fanmi amoni, espas travay, kominote. Resevwa respè se yon privilèj. CG montre respè pou lòt CG, pou Ansyen ak manm 1 Legliz la (UCG1). Yo montre tou respè pou lòt moun ki merite.

Resevwa respè se montre admirasyon pou vèti oswa reyisit. Li ka pran tan ak efò pou w vin okouran de bon kalite. Lè okouran epi kote sa apwopriye, onore kalite sa yo ak, 'Respè'.

Paran yo resevwa respè nan men pitit yo. An retou paran yo respekte doulè pitit yo ap grandi. Granmoun ki resevwa respè nan men pi piti montre respè atravè kontinwite konesans. Moun yo montre respè pou lidè eli yo. Travayè yo montre respè **CRON** manm komite yo.

Respè se pa yon, 'Freebie'. Respè se touche! Moun ki pa te touche respè. Pa resevwa respè. Yo bezwen amelyore.

Èske w ap resevwa respè, 'Wi, bon!' Pa resevwa respè, 'Poukisa pa!' Evalyasyon pwòp tèt ou, mande lòt moun. Ou ka bezwen chanje. Gen lòt ki ka bezwen reprimande.

Moun ki resevwa respè ka pèdi li. Pa konpòte yo mal. Pèdi respè trè difisil pou tounen. Pèdi respè se pèdi konfyans!

## Respè! Yon objektif entérésan!

### Privilèj 15

#### Resevwa jistis!

Resevwa jistis se yon **1 Bondye** bay dwa moun! Pi gwo menas pou Jistis yo se Tiran Ereditè, Tiran Politik ak Apatheid Richès. Nye sa **1 Bondye** bay privilèj se joue **1 Bondye** yon krim kominotè **MSR6-7**



Yon menas pou jistis se enjistis, elitism, koripsyon,..(Chenn nan sa ki mal). Enjistis yo se rezilta nan byen imobilye ak arogan, egoyis, pouwva dejwe Ereditè ak Politik Tiran. Ereditè-tiran abdike oswa yo nan kaj, **MSR7**. Politik-tiran yo nan kaj, **MSR7**. Richès apartheid, byen imobilye, fini. Koripsyon, parazit, predatè, pwofitè yo se byen dezabiye, nan kaj, **MSR6**. Ranplase pa **CRON** epi **wmw**.



Gadyen-gadyen sipòte yon sosyete jis, demokratik. Sa baze sou, sa ki moralman dwat, jis e ki ekri nan, **Manifest ki bay lalwa**.

Pou resevwa jistis. Gen Lwa ki aplike. Defann pa yon Jidisyè ki pa konbat (Sheriff Lawyer Pool, Marshall Barrister Pool). Ki moun ki kolabore jwenn, 'Verite'. Pwoklame, 'Koupab' oswa 'pa koupab'. Remèt, konpansasyon 'Santence Obligatwa', Reyabilitasyon akimile jan sa jistifye. **Remak!** Pa gen jiri. Pa gen okenn litij sivil.



1 Bondye  
Jistis



Jijman-Jou > Pite-echèl (Roulo 7)  
Reviv lapriyè

Jistis yon dwa moun!



## Privilèj 16

Fini ak diyite!

Gadyen gadyen kwè 1 Bondye gen dwa deside ki moun ki vivan oswa ki mouri. Moun gen yon 1 Bondye yo bay dwa pou yo fini ak lavi yo ak diyite anpil jan evènman yo pèmèt. Sa vle di mete fen nan yon lavi ki pa ka viv lè w mete desizyon sou lavi ak lanmò 1 Bondye men.

Yon moun ki sou sipò lavi gen li vire nan (pa anplwaye medikal) apre 3 jou (obligatwa). 1 Bondye Lè sa a, deside si moun sa a ap viv oswa mouri. Kite yon moun pi lontan sou sipò lavi se tòti, yon krim, MSR7.



Yo di yon moun li gen yon maladi ki menase lavi. 1<sup>st</sup> yo touye kò yo (operasyon). Toujou vivan moun nan boule (rele nan agoni) ak radyasyon. Moun nan toujou vivan kounye aanpwazonnen (Farmasetik). Toujou vivan ou ka geri pou kounye a. Oswa ou pa geri, apre tòti a ou kite yo mouri yon lanmò dousman, agonizan. Li mechan inimen. Pa yon fen ak diyite.

Gadyen gadyen sipòte sante prevantif ki gen ladan rejim alimantè, fè egzèsis ak vaksen. Operasyon se yon dènye rekou pwosedi medikal. Tretman radyasyon se tòti pa dwe administre. Famasetik 'yo dwe evite, yo se yon ripoff malsen. Yo tout gen efè segondè epi yo se yon gwo risk pou sante yo dwe evite.

Yon moun ki pa kapab fè yon sandwich epi manje li kounye a oswa nan fiti previzib. Ka vle envoke a 1 Bondye pwosesis pou pran desizyon (viv oswa mouri). Chak moun gen dwa refize: tretman, manje ak bwè (pa gen likid konsomasyon mouri ou nan 2 jou). Refize yon moun dwa sa a se tòti, yon krim, MSR7.

1 Bondye konsepsyon se ke tout bagay nan Linivè Fizik la gen yon kòmansman

ak fen, ki gen ladan kò imen an. Konpasyon moun mande pou mete yon fen nan soufrans. Pa 'pwolonje atifisyèlman' lavi. Atifisyèlman pwolonje lavi se entèfere ak **1 Bondye** konsepsyon an (misyon nanm nan).

Pou evite antere l vivan, ensinerasyon se yon dwe. Kremasyon tou libere nanm nan. **Remak!** Simetyè yo se yon risk sante, yon fatra nan tè.

### Antèman simetyè yon seremoni payen

Antèman simetyè yo pa akseptab paske yon popilasyon k ap grandi bezwen sèvi ak tè a pi itil. Antèman sa yo kreye fantom lè yo pa lage yon nanm. Simetyè yo favorize pa elitist sa ki mal montre yo: Sèk sèkèy chè, wòch tèt chè, ponpye amenaje mozole.



Konsèvatif nan manje anpeche kò a dekonpoze sispann reutilize tonm yo. Graves ankouraje krim, vòlè ak vandalism. Tonm neglije yo gen vèmin malsen,..



Pa gen nouvo simetyè ankò. Simetyè ki egziste deja yo fèmen, fouye yo. Rè s yo ensinerasyon epi yo gaye sou jaden krematorium la. Tè a dwe itilize pou lòt rezon.

### Kremasyon se sèl kalite antèman akseptab !

**Oto enflijetouye** (etanazi, swisid) se yon siy yon lespri fèb, yon lespri fèb. Se yon eksperyans lavi pou nanm nan. Lòt moun pa ta dwe entèfere sof si gen yon danje pou lòt moun. **1 Bondye** pral okipe sa nan Jou Jijman an. Li akseptab pou ede yon moun touye tèt li toutotan tribinal ki konsène a aksepte ke gen yon volonte lanmò. Soufrans grav se tòti. Fini li!!

**Remak!** Moun fini ak li (konpasyon) pou bèt ki souffri. Sepandan, yo manke menm konpasyon pou pwòp kalite yo.

### Mete fen nan lavi ak diyite se yon dwa moun.

#### 1 Bondye ap tann ou tande!

#### Nanm Lapriyè

Mezanmi **1 Bondye**, Kreyatè ki pi bèl Linivè Tanpri akeyi yon manm nan kominote nou an  
Yon gadyen enb ki te lite pou l vin bon Yon moun ki renmen anpil ki te akonpli misyon yo



Dife libere nanm sa a pou jou jijman  
yon nanm inik rate  
Pou tout bèl pouvwa a **1 Bondye** ak byen limanite

Yo itilize lapriyè sa a apre yon moun mouri oswa nenpòt ki lè. Yo itilize nan yon seremoni pòtal fen nan krematorium.



## Lapenn

Lapenn se yon eta nan tris paske yon manm fanmi oswa yon zanmi te mouri. Lè yon moun mouri kò yo gen yon otopsi, kremasyon ak yon Estate. Nanm nan kòmanse Afterlife. Moun ki te pran swen moun ki mouri yo nan yon eta nan dey. Lapenn vini nan plizyè etap emosyonèl. Sa ki pi entans se lapenn.

### Moun ki mouri

Yon moun ki mouri gen yon kominote apre lavi: Estate, Kontinwite Konesans, Eritaj, Tradisyon. Estate transmèt konesans akimile, eksperyans lavi, eritaj, tradisyon fanmi, souvni. Estate pa pase sou Pozisyon (fini ak lanmò), Pouvwa (fini ak lanmò), tout Richès ale nan Revni Gouvènman an.



Yon moun ki mouri ki leve timoun yo (pwòp, adopte, ankouraje) vin 'imòtèl'! Moun ki pa t', 'Pa fè sa'! Timoun yo fè ou 'imòtèl'!



## Privilèj 17

### Gen gouvènman ki lib eli!

Moun yo se bèt sosyal. Yo renmen fè pati. Komite eli lib yo satisfè bezwen sa a. Lidèchip pa 1 se Tirani. Lidèchip pa komite jis.



Ereditè ak Politik-Tirani yo ranplase ak chwa milti lib eli (1<sup>st</sup> pase pòs la) gouvènans. Gouvènans reprezante Li, Li ak reprezantasyon egal. Ofisyèl eli yo itilize '**Manifest ki bay la**wa' kòm gid.



Moun yo ap sipòte Gouvènman ki te eli lib lè yo vote nan eleksyon yo.

Pa vote ka lakòz radikal pran sou Gouvènman ak etabli yon Tirani (ereditè oswa politik). Tiran yo retire nan kaj, **MS R7**. 'Universe Custodian Guardians' sipòte 2 kalite gouvènman, 'Pwovens' (pwovensyal) ak 'Shire' (lokal).

Aprè etabli yon Pwovens li divize an 35 distri politik. Chak distri eli 1 He, 1 She nan Palman an pou yon manda 4 an (Quattro ane). Yon kandida (Li, Li) ak plis vòt yo eli. 70 eli yo ke yo rekonèt kòm chèf. Gadyen gadyen sipòte pa pati endepandan yo.



**7 Pwovens** yo dirije pa komite santral (Palman an). Li konpoze de 70 chèf. 36 Dirijan yo fòme yon Gouvènman. Gouvènman chèf yo ke yo rekonèt kòm **Lejislatè yo**, Yo rele chèf ki pa Gouvènman **Dam**. Dam bay yon abit chèf ki Prezidan Palman an.

Dirijan yo chwazi pa vòt sekrè yon komite ki gen 7 lejislatè ak 1 chèf abit. (8). Dirijan yo 1<sup>st</sup> eli 1 Li, 1 Li. Nan mitan yo, 1 ki gen vòt ki pi wo a vin Lejislatè 'chèf'. Lòt 'Checker Ruler Arbitre' (Egzanp li se chèf, li se abit chèf). Menm kantite vòt plis granmoun vin Chèf.

Aprè sa, Chèf yo chwazi 3 Li, 3 Lejislatè. Menm kantite vòt plis granmoun vin Lejislatè. Chèf la debouse 5 kòmandan an (Anviwònman, Eksteryè, Enteryè, Konesans, Shires) ak 1 pòtfolyo Oditè. Kounye a se pwovens lan gouvène.

**Remak!** Arbitre chèf Palman an ap odit Oditè a tou. Responsablite Palman an se esansyèl!

Pwovens la kreye yon 'Shire'. Pwovens la ofri 3 'Konseye' nan 'Shire' la. Konsèy 'Shire' a gen 3 'Konseye' ak 2 'Kalif'. (1 Li, 1 Li) 'Kalif' yo eli chak 4 ane nan premye jou mwa Pak la, Quattro Year. \*pa 1er pase sistèm pòs la.

\*Jesyon tan New Age, CG Kalender



Gadyen Gadyen yo vote nan tout eleksyon yo elijib pou yo.



## Ki jan yo vote

### Kandida pou vote pou:

A Li pa gen mwens pase 28 an oswa plis pase 70 an. Èske oswa li te yon paran.

Èske yon anplwaye oswa volontè oswa pran retrèt, sipò pa pou pwofi. Li anfòm mantalman ak fizikman.

Pa gen edikasyon nan inivèsite.

Pa fè okenn Reyabilitasyon nan kaj.

Pa gen andikap seksyèl (menm sèks, sèks konfonn, afliksyon sou timoun).

Fè pati yon kilt, filozofi, relijyon ki pratike, pèmèt vyolans. Sèvi ak 'Law Giver Manifest' kòm gid yo. Se yon Gadyen Gadyen

### Remak !

Sipòtè Gadyen Gadyen yo, Granmoun Klan yo ka nominasyon, sipòtè, andose ak Shun kandida yo nan eleksyon yo. Manm Gadyen Gadyen yo (Zenturion, Praytorian, Pwoklamatè) pa kapab sipòtè, nominasyon oswa andose kandida andeyò 1 administrasyon Legliz la.

Vote se yon devwa sivil.

**Gouvènman eli lib se yon dwa moun.**



Pou Glwa 1 Bondye ak Byen Limanite!

Apre ou fin resevwa 'Privilèj' yo. Li lè pou aprann sou 'Echèk'.