

# Privileges

انتقل 3

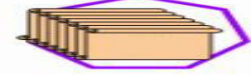

1 إله يتم استلام امتيازات لإكمال 1 إله التزامات  
يستقبل الشخص 1 الله س الامتيازات لأنهم أكملوا 1 الله س التزامات (واجبات المجتمع  
(. 1 الله تصبح الامتيازات الممنوحة حقوق المجتمع المكتسبة. بعد الانتهاء من واجبات  
المجتمع. طالبوا بهذه الحقوق! إنه حق من حقوق الإنسان! يخرق: أنسة R6

تهديدات 1 الله الامتيازات الممنوحة: الأنانية ، التبرح ، الجشع ، الفجور ، التلويث ،  
الاستبداد الوراثي (الملكيات) والطغيان السياسي. أي تهديدات تخضع دائماً للمساءلة ،  
أنسة R1-7



## 1 الله منح الامتيازات

- 1 تنفس ، هواء نظيف 2 مياه
- الشرب المفطرة 3 طعام صالح
- للأكل وصحي
- 4 ملابس واقية وبأسعار معقولة 5 مأوى
- صحي وبأسعار معقولة 6 العبادة والإيمان 1
- الله 7 حرية التعبير مع القيود الأخلاقية 8
- صديقي ، ابدأ العائلة 9 هل لديك حيوان
- أليف
- 10 لديك مجتمع حر عنيف 11 العلاج
- المجاني عند المرض 12 التعليم المجاني
- 13 العمل بمكافأة
- 14 احصل على الاحترام
- 15 احصل على العدالة
- 16 اختم بكرامة
- 17 لديك حكومة منتخبة بحرية



Welcome to the Wonderful World of Worshipping 1 GOD

## طلب دعاء

1إله ينتظر أن يسمع منك!



عزيزي 1الله يا خالق أجمل الكون ولي أمرك الوصي تواضعاً (1 شارع لقد أوفت بجميع الالتزامات وأطلب بكل تواضع أن تصبح جميع الامتيازات حقوقاً مجتمعية) name

سأطالب المجتمع بالموافقة على هذه الحقوق وتشجيع مجتمعي لفرض هذه الحقوق لمجد 1الله وخير البشرية تستخدم هذه الصلاة في البيت أو في التجمع.



## الامتياز 1

تنفس ،هواء نظيف!

للبقاء على قيد الحياة ، يحتاج جسم الإنسان إلى هواء قابل للتنفس. الهواء الذي نتنفسه مصنوع من الغازات (النيتروجين والأكسجين والميثان و ثاني أكسيد الكربون) والماء والشوائب (الغبار والميكروبات والجراثيم). يحتاج الهواء الذي نتنفسه إلى نسبة عالية من النيتروجين والأكسجين. كما أنه يحتوي على نسبة منخفضة من ثاني أكسيد الكربون والميثان. محتوى الماء (رطوبة) هناك حاجة ، تصبح الرطوبة العالية غير مريحة ، مشكلة صحية. ليست هناك حاجة للشوائب فهي تلهب الرئتين.



إلى متى يمكنك حبس أنفاسك؟ 4 دقائق ، ثم تشرب الهواء. لا يوجد هواء قابل للتنفس للابتلاع ، تموت! يموت الناس بسرعة في الحرائق ، لا هواء قابل للتنفس. الدخان يقتل!



يستخدم حجب الهواء الذي يتنفس كتعذيب وقتل للإنسان والحيوان. حجب الهواء الذي يتنفس كتعذيب (الإيهام بالمياه) أمر شائع مع الولايات المتحدة: الإدارة والموظفون الحكوميون والمتعاقدون الحكوميون. التعذيب جريمة تتم مقاضاتها **أنسة R7** (البشر) و **أنسة R4** (الحيوانات).

إن حجب الهواء للتنفس للقتل هو عرضي يستخدمه الذات (انتحار)، حكومة ، آخرون (مجرمون). عرضي: أبخرة سامة في النار. الذات: تعتمد استنشاق ثاني أكسيد الكربون المركز أو غاز الطهي. حكومة: معلقة ، غرفة الغاز. مجرم: الثني ، الخنق ، الشنق. الحكومة ، القتل الإجرامي يحصل ، **أنسة R7 ملحوظة! القتل كعقاب حكومي هو ضد 1الله ، ينتهي!**

حرق البشر للأشياء هو الخطر الرئيسي على "تنفس الهواء".  
يبدأ بالفرد الذي يستخدم القصبه الهوائية كمدخنة و

رئيتهم كمنخل للأبخرة السامة وشوائب الهواء. إن استخدام الإنسان كمدخنة يمثل مخاطرة صحية شديدة وإهانة **1الله** تصميم. تدخين الإدمان!

الإدمان هو سلوك قهري متكرر يرضي حاجة متصورة. يخدع المدمنون أنفسهم بعدم قبول الضرر الذي يسببه سلوكهم. الإضرار بأنفسهم ، والأسرة ، والأصدقاء ، وزملاء العمل والمجتمع.

مدمنون (**الحشاشون**) جاهل (**غبي**) ساذج (**غبي**) ، ضعيف (**مثير للشفقة**)! إنهم لا يعتقدون أنهم مدمنون طالما أنهم يستمتعون بأنفسهم ويحافظون على حياتهم معاً. بمجرد إدمانهم يصبحون تهديداً لي وللمجتمع. يصبحون وهميين ، ومعادون للمجتمع ، وغير أمناء ، وغير أخلاقيين ، ومخادعين ، وأنانيين وغير مهتمين. هذا يفرض على شاير (**مجتمع**) للتحكم في أسلوب حياتهم. تقييد الحريات والحقوق.



ينتن المدخنون من الفم. رائحة ملابسهم كريهة. ينتنون من غرفة. رمادهم في كل مكان. بأعقابهم في كل مكان. **إنهم أشخاص قذرون ومثيرون للاشمئزاز ورائحة كريهة. شون ، عار عليهم.**



المدخنون يشكلون خطراً على الصحة لأنفسهم. إنهم يحرقون شفاههم ، وأسنانهم ، ولثتهم ، وفمهم ، وحلقهم ، وقصباتهم الهوائية. وريئتهم ، مما يشكل عبئاً على المجتمع. المدخنون كسالى في أخذ الكثير من فترات الراحة من التدخين والأمراض التي تسبب لهم أنفسهم. حملهم المسؤولية!

المدخنون يشكلون خطراً على صحة الآخرين. المدخنات الحوامل تؤدي الجنين. بعد الولادة ، يحكم على هؤلاء الأطفال حديثي الولادة بحياة مليئة بالمشاكل الصحية. قد يكون لديهم تشوهات ، وعاهات ، .. يتم مقاضاة المدخنات الحوامل ، مما يؤدي الجنين: **آنسة R3**.



دخان سلبي (**يتعدى**) يؤدي الناس. المدخنون الذين يصدرون دخاناً سلبياً تتم مقاضاتهم ، **آنسة R3** ودفع التعويض. جهات (**التسلية والترفيه والعمل**).

التي تسمح بالتدخين تتم مقاضاتها ، **آنسة R3** ودفع التعويض. الحكومة التي تسمح بالتدخين يتم استبدالها والحصول عليها ، **آنسة R7**.



المدخنون مهملون. يبدأون الحرائق والمنازل والعشب والغابات. إنهم يخضعون للمساءلة ، **آنسة R4** ودفع التعويض. يجرحون الناس و / أو الحيوانات ، **آنسة R5** ودفع التعويض. يقتلون الناس و / أو الحيوانات ، **آنسة R6** ودفع التعويض.

في عام 1951 (**تقويم وثني**) ثبت أن التدخين غير صحي يشكل تهديداً خطيراً. الحكومة والوكالات الحكومية والإدارات التي



لم يفشل "حظر" التدخين في خدمة المجتمع وحمايته. تم تمرير تشريع بأثر رجعي  
ويحصل هؤلاء المذنبون ، **أنسة R7**

أي فرد أو مجموعة أو شركة أو كيان آخر يقوم بالترويج (هدايا مجانية ، إعلانات ، تسويق)  
يسمح (الآباء والمعلمين والعمل والنوادي والمطاعم وأماكن الترفيه ..) والأرباح (موردون ،  
مصنعون ، ناقلون ، تجار جملة ، تجار تجزئية) ، يتيح الحصول على "دخان ، Vapes" و /  
أو ملحقات التدخين ، **أنسة R7** لا يهم ما تحتويه 'Smokes، Vapes'. فعل التدخين  
(vaping) هي المخاطر الصحية.

## عدم التسامح مع التدخين والـ vaping!



يقلل الأفراد من توافر الهواء القابل للتنفس عن طريق حرق  
الفحم والروث والغاز والزيت والخشب لأغراض الطهي (يشمل  
الشواء) ، قوة التسخين. هذا ينتهي الآن! استخدم الكهرباء التي  
يتم إنتاجها بدون حرق. يؤدي الخرق إلى مصادرة وتدمير  
المعدات و**أنسة R2**



**قوة المحطات** هذا الحرق (الفحم والغاز واليورانيوم والنفط) لتوليد  
الطاقة يتم إغلاقها وتفكيكها. أصحاب التلوث والمشغلين يحصلون ،  
**أنسة R7**. مناجم الفحم واليورانيوم مغلقة ومختومة. مشغلي  
التعدين (عمال المناجم) يحصل ، **أنسة R7**. يتم إنتاج الطاقة بطرق  
غير احتراق. حاجتهم إلى قطع الاستخدام الشخصي للطاقة.  
استخدام أكثر كفاءة للطاقة. بدلاً من التحكم في المناخ ، ارتد  
ملابس مناسبة!

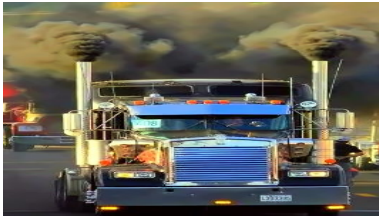

**احتراق** لنقل وسائل النقل المحلية وغير المحلية ينتهي!  
الغاز والنفط لهما استخدام غير احتراق. تم استبدال النقل  
المحلي وغير المحلي على الطرق السريعة بـ "ترام الطرق  
السريعة"! النقل البري لمسافات طويلة يتم بالسكك  
الحديدية فقط.

**تلويث** ينتهي الترفيه.

**في الهواء:** عروض جوية ، نقل جوي خاص (طائرة بدون طيار ، طائرة ، طائرة ،  
مروحية ، مكوك فضاء ..).





**في ، تحت الماء:** سباق القوارب الآلية ، النقل البحري الخاص (طراد المقصورة ، السفن السياحية ، الحوامات ، الزلاجات النفاثة ، الزوارق السريعة ، اليخوت).

**على الأرض:** جميع العجلات 2,3 و 4 مزودة بمحركات: دراجات ، دراجات ، عربات أطفال ، سيارات الدفع الرباعي ، سيارات رياضية ، سيارات ليموزين ، سيارات فاخرة. سباق السيارات ، السيارات المثيرة. القطارات السياحية. المروجين للترفيه الملوث ومقدمي المركبات للترفيه الملوث يحصلون على ، **أنسة R7**



صالون الأظافر يخلق أبخرة سامة. يتمتع الموظفون بحماية التنفس. عملاء أغبياء (عملاء) لا. صالونات الأظافر في مراكز التسوق مفتوحة على مصراعها. أبخرة هم السامة تعانق المارة. تعريضهم للمخاطر الصحية. خاصة النساء الحوامل وحديثي الولادة وكبار السن. إذا تعرضت لأبخرة سامة ، فقم بمقاضاة الصالون ومركز التسوق للحصول على تعويض.

صالون الأظافر هو ملوث للهواء من المخاطر الصحية. العملاء هم أشخاص كسالى جداً للقيام بأظافرهم. الذين لديهم الكثير من المال. تجنب العملاء العار! أغلق صالونات التجميل. أصحاب ، المديرين التنفيذيين يحصلون و **أنسة R7**

صالون التجميل هو ملوث للهواء خطراً على الصحة. يزورهم أشخاص كسالى جداً عن وضع المكياج ولديهم الكثير من المال. أغلقهم ، احظرهم. ادعاء أصحاب العمل والمديرين التنفيذيين **أنسة R7**

يتم إغلاق مصفف الشعر الذي ينتج أبخرة سامة ومقاضاته ، **أنسة R7** مصفف الشعر الذي لا يتسبب في تلوث الهواء يعمل بشكل طبيعي.



رأسمالي (جشع ، طفيلي ، مفترس ، مستغل) تشجع الحكومات المنازل بحدائق التزيين. يستخدم أصحاب المنازل أدوات الحدائق التي تعمل بالبنزين (قاطع الفرشاة ، المنافخ ، مناشير السلسلة ، الجزازات ، الكسارات ..) أن تلوث (هواء ، ضوضاء ، تربة). الحصول على أصحاب المنازل والمصنعين وتجار التجزئة **أنسة R7**. يتم استبدال الحكومة التي تسمح بهذا التلوث والحصول عليها ، **أنسة R7**.



يستخدم التجار أدوات تعمل بالبنزين. يستخدم البناء المعدات والأدوات الملوثة. كلاهما نهاية التاجر ، عامل البناء صاحب العمل الذي يلوث (هواء ، ضوضاء ، تربة ، ماء). يحصل ، **أنسة R7**. يتم استبدال الحكومة التي تسمح بهذا التلوث والحصول عليها ، **أنسة R7**.





## الامتياز 2

### مياه الشرب المفطرة!



للبقاء على قيد الحياة ، يحتاج جسم الإنسان إلى مياه صالحة للشرب! 60% من أجسامنا تتكون من الماء. كل خلية في أجسامنا تحتاجها. يشحم الماء مفاصلنا وينظم درجة حرارة أجسامنا ويطرد فضلاتنا ...



يشكل بخار الماء الجوي المكثف قطرات. تسحب جاذبية الأرض القطرات لأسفل (هبوط المطر) إلى السطح. المطر مصدر رئيسي للمياه العذبة. تستخدم مياه الأمطار هذه للشرب وإعداد الطعام والطبخ والغسيل والنظافة الشخصية ...



اعتاد الإنسان أن يكون قادراً على شرب مياه الأمطار واستخدامها لإعداد الطعام. ليس بعد الآن ، مياه الأمطار ملوثة ، غير صحية ، سامة ، حمضية ، طعم سيئ ، رائحة كريهة. لا ينبغي ترك الغسيل في المطر حتى يتلوث. لا يبدو فقط متسخاً ، بل له رائحة كريهة ولكن قد يؤدي إلى تهيج الجلد.

يسقط المطر البارد كالبرد أو الثلج. يتراكم الثلج على الجبال العالية والقطب الشمالي والقطب الجنوبي مما يخلق احتياطات من المياه العذبة. الثلج الأبيض،



الثلج الملوث رمادي حتى أسود. تم العثور على الثلج الأسود في جبال الهيمالايا والأنهار الجليدية حول العالم وجرينلاند وأنتاركتيكا.

المجتمعات تنشئ خزانات للمياه العذبة. تعتمد هذه الخزانات على مياه الأمطار وذوبان الجليد لمائها. بسبب التلوث ، تحتاج هذه المياه إلى معالجة قبل الاستهلاك البشري أو الحيواني.



يجب أن يكون الخزان عميقاً وليس ضحلاً. المياه العميقة أكثر برودة ، وتقليل التبخر ، ونمو الطحالب وخاصة النوع السام ، والحشرات



الإصابة. يحظر ممارسة الرياضات المائية لإيقاف التبول والحائض والتبرز في الماء.  
مركبة مائية (قوارب بخارية ، جت سكي ، ..) تلوث (زيت ، بنزين ، حمض البطارية ..) هم  
ممنوعون! استثناء: نقل بارك رينجر.

لا يمكن لأي شخص الاعتماد على المجتمع للقيام بذلك بشكل صحيح. لا علاج ، معاملة  
جزئية ، معاملة خاطئة ، تخفيض التكاليف ، فساد ، سلوك إجرامي .. أصبحت المعالجة  
المنزلية للمياه إلزامية.



تتطلب المعالجة المنزلية للمياه الترشيح. هذا لتقليل: الزرنيخ ،  
الأسبستوس ، الكلور ، الكلوروفورم ، صلابة الكربونات ، النحاس ،  
الأوساخ ، مبيدات الأعشاب ، المعادن الثقيلة ، الرصاص ،  
المبيدات الحشرية ، الصدا .. أيضاً في المناخات الأكثر دفئاً ،  
يجب غلي الماء المصفى للحماية من الموت (كائن دقيق) مرض.

## تهديدات المياه العذبة



قريباً سيتجاوز الطلب على المياه العذبة توافر المياه العذبة. يمكن أن  
يتسبب المطر الملوث في تقشير الطلاء وتآكل الهياكل الفولاذية (جسور  
) ، تآكل الحجر ، ذبول الأوراق ، تهيج الجلد. تحقق من "تنفس الهواء" و  
"المفهوم الأخضر" عند تقديم المشورة حول كيفية احتواء التلوث.

**الري!** يؤدي استخدام المياه الجوفية للري إلى استنفاد الخزان الجوفي من المياه بشكل  
أسرع مما يمكن تجديده. يؤدي إلى تجفيف النظام البيئي ، وخلق نقص في المياه العذبة.  
ينتهي الري بالمياه الجوفية. أي شخص يستخدم المياه الجوفية للري بشكل غير قانوني ،  
**آنسة R7**. الحكومة التي تسمح بالري بالمياه الجوفية ، يتم استبدالها والحصول عليها ،  
**آنسة R7**.



الري باستخدام المياه العذبة من الأنهار والبحيرات  
والخور ... يبطئ من تدفق المياه. هذا يشجع التبخر. نتيجة  
الجفاف: إقبعان الأنهار الجافة. هذا النوع من الري أدى إلى  
إنهاء الحضارات. إنهاء الري. يخرق، **آنسة R7**.



مجرى مائي ملوث (الخور ، البركة ، الدفق ، نهر البحيرة ..)  
خلق نقص في المياه العذبة. مياه الأمطار مليئة بالأدوية  
والسموم والسموم .. إلقاء غير قانوني للنفايات الصناعية  
والسموم والسموم .. ينتهي تلويث المجاري المائية ،  
الملوثون يحصلون ، الأفراد **آنسة R3** جميع الآخرين، **آنسة R7**.

## استكمل المياه العذبة

تستخدم تحلية المياه الكثير من الطاقة المكلفة. تناول المياه له تأثير بيئي ضار ، حيث  
يسحب أعداداً كبيرة من الأسماك والمحار وبيضها ...





## من الأفضل شرب الماء

**يوميًا-نمط:** انهض ، تناول 0.2 لتر من الماء المفلتر والمبرد قليلاً. قبل كل وجبة (إفطار ، وجبة خفيفة في وقت مبكر من اليوم ، غداء ، سناك متأخر ، عشاء) تحتوي على 0.2 لتر من الماء المفلتر والمبرد قليلاً.

تناول كأس للشرب (بدون بلاستيك) مملوءة بـ 0.2 لتر من الماء المصفى على كل طاولة بجانب السرير. اشرب أثناء الليل في كل مرة بعد زيارة المرحاض وعندما تعاني من جفاف الحلق ، اشرب قسطاً من الراحة عند الاستيقاظ في الصباح.

## لاتناول السوائل. لديك 4 أيام للعيش!

أي شخص أو مؤسسة أو حكومة ترفض المياه الصالحة للشرب أو يكون سبباً وتأثيراً للمياه الملوثة. يخضعون للمساءلة ، **آنسة R7**



## قهوة مشروب منه سماوي

القهوة مشروب مخمر محضر من بذور محمصة من نبات البن. تصنع القهوة من بذور شجرة البن المجففة والمحمصة التي تزرع في المناخات الحارة الرطبة على طول خط الاستواء. هناك نوعان: تتمتع حبوب روبوستا بنكهة قوية وجسم كامل. تزرع حبوب أرابيكا على ارتفاعات أعلى ، ولها نكهة أكثر نعومة وخصائص عطرية أكثر.

بمجرد قطفها وتجفيفها ، يتم تحميص حبوب البن في حوالي 200 درجة مئوية. هذا يسمح للسكريات الموجودة في الحبوب بالكراميل وتطور نكهة القهوة. كلما طالت مدة تحميص الحبوب ، أو ارتفعت درجة الحرارة ، كلما كان التحميص أعمق وكانت النكهة أكثر امتلاءً. بشكل عام ، تتمتع التحميص الخفيف بنكهة أكثر حدة وحموضة ، في حين أن التحميص الغامق له نكهة أعمق وأكثر ثراءً. التحميص الغامق ليس بالضرورة "أقوى". تعتمد قوة فنجان القهوة على كمية الماء التي تضاف أثناء تحضير القهوة.



## الاستعدادات:

قهوة مفلتره بالتنقيط إسبرسو (آلة).

تخمير فوري،





## كيف تصنع فنجان قهوة؟

- 1) كيف تحصل على أقصى استفادة من فنجان القهوة المفضل لديك.  
تذوق القهوة اللذيذة يبدأ بمياه لذيذة المذاق. إذا لم تتوفر المياه المفلترة ، فاستخدم الماء البارد من الصنبور. اتركها تعمل لبضع ثوان حتى تهوى قبل إضافتها إلى الغلاية.
- 2) اترك الماء يغلي قبل سكبها في القهوة (فلتر فوري أو فلتر بالتنقيط) حبيبات. الماء المغلي يحرق الحبيبات يؤثر على الطعم.
- 3) عند استخدام الحليب (لا ينصح) أضفه إلى الكوب بعد الماء. إذا تمت إضافة الحليب أولاً ، فقد لا تمتزج القهوة أيضاً. يمكن أن يحرق الماء الساخن الحليب ويغير النكهة.

**ملحوظة!** المحليات (سكر أو صناعي) تفسد القهوة!  
منزوعة الكافيين ليست قهوة ولكنها تشكل خطراً على الصحة. استخدم فقط مبيض غير الألبان.

## قهوة منزوعة الكافيين أم مخاطر صحية!

**نزع الكافيين** يستخدم المذيب. غالباً ما تزعج بقايا المذيبات المعدة. **منطق!** القهوة بدون الكافيين تقضي على الغرض من شرب القهوة.

## قرون القهوة أم مخاطر بيئية!

كبسولات القهوة كل المليار كارثة بيئية. فهي ليست قابلة للتحلل. لا يتم إعادة تدويرها. **قف!** إنتاج! الادعاء ، أنسة R7. قف! استخدمهم!

## كيف تشرب فنجان قهوة؟

للحصول على أفضل نكهة ، تذوق دعها تبرد قليلاً بدلاً من رشها. جرعات كبيرة من القهوة تطلق المزيد من النكهة. شمها وتذوقها أيها السماوي. توجد قهوة الويكييت بالحليب:

**إسبريسو** هو مشروب مركز يتم تخميره عن طريق الضغط على الماء الساخن تحت ضغط من خلال البن المطحون ناعماً. بالمقارنة مع طرق تخمير القهوة الأخرى ، فإن الإسبريسو له قوام أكثر سمكاً وتركيزاً أعلى من المواد الصلبة الذائبة والرغوة. الإسبريسو هو الأساس للمشروبات الأخرى: كابتشينو ، لاتييه ، ماكياتو ، موكا ، أمريكانو ، جرينجو ، ديوشوت ، لافا ، موت. خدم بابتسامة.



**كابتشينو:** تحضير القوام ، درجة حرارة الحليب هي الخطوة الأكثر أهمية. يتم تبخير الحليب بإضافة فقاعات هواء صغيرة جداً مما يمنحه ملمساً مخملياً (رغوة). يتم وضع جرعة من الإسبريسو في الكوب ، ويضاف الحليب الرغوي الساخن ، ويعلوه رغوة بسمك 2 سم ، وينتهي برش القرقة المطحونة.



**موكا:** صنع الكاكاو الخام الساخن. أماً الكوب 1/2 بالكاكاو الساخن وأضف شوت إسبريسو. اشحن مع بأوراق النعناع والحليب + رغوة الحليب. أضف يرش الكاكاو الخام.



**لاتيه:** تسخين الحليب لا **ماكياتو:** تسخين الرغوة جرعة من الاسبريسو حليب بدون رغوة. يتم وضع الكوب في الكوب. يضاف الحليب الساخن 3/4 مع الإسبريسو. أضعه جرعة من الإسبريسو. قمة بأوراق النعناع والحليب + رغوة الحليب. أضف يرش الكاكاو الخام.



**قذي:** ملء الكوب 1/2 مع شاي النعناع الحار. يضيف جرعة من الاسبريسو. قمة مع الساخنة



حليب رغوي. ننتهي مع رشة من القرقة المطحونة.



**حمم بركانية:** 1 شارة جرعة من الاسبريسو. أضف رشفة من التركيز- إدا اليوسفي عصير. أضف لقطعة من الكاكاو الخام الساخن. ضعي فوقها حليب رغوي ساخن. أضف رشة من القرقة المطحونة.



**Duo- طلبة:** أضف 2 شوت من الاسبريسو. ثم الماء الساخن.



**أمريكانو:** لقطعة من **غرينغو:** يوضع 1/2 كوب إسبريسو في كوب بالماء الساخن. يضاف 2 يضاف الماء الساخن. لقطات من الاسبريسو. يرش فوقها جوزة الطيب.



## كاكاو مشروب منه سماوي

تنمو أشجار الكاكاو في المناطق الاستوائية الحارة الممطرة. إنها فاكهة القرون. داخل جراب توجد بذور (فول). يتم تحويل حبوب الكاكاو إلى زبدة ومسحوق الكاكاو.



## تحضير الكاكاو الساخن:

1ملعقة كبيرة مسحوق كاكاو ،  
1كوب: حليب الصويا ، حليب الماعز أو غيره من الحليب غير الألبان. 1  
ملعقة صغيرة من مستخلص الفانيليا ،  
اندفاعة من القرفة  
اندفاعة من جوزة الطيب.  
تمزج المكونات في قدر متوسط الحجم وتسخن على نار متوسطة منخفضة ، وتحقق  
حتى تصبح رغوية وساخنة.



## شاي مشروب منبه سماوي

كاميليانبات دائمة الخضرة. إنها أوراق يتم قطفها ومعالجتها تعطينا الشاي. الشاي  
الأساسي أسود أو أخضر. قد تكون منكهة أو معطرة.  
تحضير الشاي Custodian Guardian ، ضع أوراق الشاي المجهزة في مصفاة الشاي.  
ضع مصفاة في كوب زجاجي. اغلي الماء ، أوقف الغليان ، عندما تتوقف الفقاعات في  
كوب زجاجي. يتمتع!



(أ) تماماً كما تتوقف الفقاعات عن سكب الشاي الأسود. بعد دقيقة  
واحدة ، قم بتقليب المصفاة 3 مرات. بعد دقيقة أخرى إزالته.  
اشرب ، أو أضف أي عصير حمضيات للنكهة ، أو اتركها تبرد ،  
تبرد ، اشرب. تحذير لا تلوث بالمحليات والمبيضات (اصطناعي أو  
طبيعي).



(ب) بعد 10 ثوانٍ من توقف الفقاعات ، اسكب الشاي الأخضر.  
حرك المصفاة 3 مرات. بعد دقيقة واحدة قم بإزالته. اشرب ، أو  
أضف أي عصير فواكه من الحجر للنكهة ، أو اتركه يبرد ، يبرد ،  
يشرب. تحذير لا تلوث بالمحليات والمبيضات (اصطناعي أو طبيعي  
).



تحضير شاي بذور الأعشاب ، ضع البذور السائبة في مصفاة. ضع  
مصفاة في كوب زجاجي. اغلي الماء ، أوقف الغليان. تماماً كما  
تتوقف الفقاعات عن التدفق على البذور. بعد دقيقة واحدة ، قم  
بتقليب المصفاة 3 مرات. بعد 7 دقائق أخرى ، قم بإزالته.  
اشرب ، أو اتركه يبرد ، اشربه بارداً. تحذير لا تلوث بالمحليات  
والمبيضات (طبيعي صناعي).

شاي الجذور العشبية  
التحضير والتقطيع  
الجذور. نفس الشيء  
مثل الشاي الأسود.



شاي أوراق الأعشاب  
تحضير. ال  
مثل الأخضر-  
شاي.

استخدام الميكروويف عند تخمير كيس شاي يبرز النكهات. قم بإزالة العلامة من كيس  
الشاي وتأكد من إزالة الدبابيس المعدنية. معظم الورق







**الفركتوز**السبب الرئيسي لمرض السكري من السمنة(الناس الدهن).الفركتوز ضار سواء كان في السكر أو الفاكهة.إن إضافة الفركتوز أثناء معالجة المشروبات أو الطعام يشكل خطراً على الصحة ، وينتهي الأمر. يعتبر تجهيز أو توزيع أو بيع هذا النوع من المشروبات أو الطعام جريمة ، **أنسة R6**

استثناء:غير معالج التوت وفاكهة وعسل وخضروات.

قل ل: أي شيء يحتوي على:الفركتوز والجلوكوز والسكر. حبوب الإفطار ، البسكويت ، الكعك ، الشوكولاتة ، عصير الفاكهة ، الآيس كريم ، المربى ، الكاتشب ، المصاصات ، عصير الليمون(كولا ، طاقة ..)مربى البرتقال ، موسلي ، صلصات ، نبيذ ...

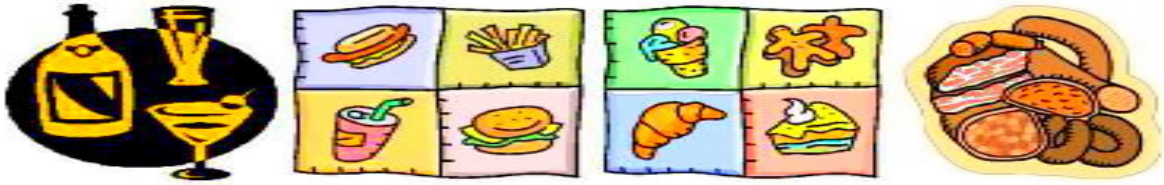

**أغذية مصنعة** مالح للغاية يحتوي على الكثير من المواد الحافظة ، وغالباً ما يكون دهنيأجداً ومضاف إليه السكر مما يجعله غير صالح للاستهلاك من قبل البشر والحيوانات الأليفة والماشية.يعتبر الغذاء المصنّع من أسباب ارتفاع ضغط الدم وانسداد الشرايين والسمنة(الناس الدهن). يعتبر تجهيز وتوزيع وبيع المواد الغذائية المصنعة جريمة ، **أنسة R6**



قل ل:الألبان والحليب والجبن الألبان والوجبات السريعة ، لحم الخنزير ، الهامبرغر ، السلامي ، ...  
المصنعة:الخبز واللحوم بيتزا، سجق، معالجتها: فواكه، شوربات، خضروات ...

الولائم ، العيد ، Smorgasbord ، نوع الوجبات الطويلة من الأكل خارج الإفراط في تناول الطعام بالخارج. استهلاك الكحول أثناء تناول الطعام بالخارج. خارج الصحراء. تناول جزء صغير هو في. شرب الماء مع الوجبة هو في.

المحاصيل المعدلة وراثياً(بذرة الوحش)<الأغذية المعدلة وراثياً(طعام غير صحي)

معدل وراثي(مهندسة)تعتمد على البذور التي تم تغييرها من قبل البشر **1الله** التصميم الاصيلي.لغرض الجشع والتربح والسب **1الله** **1الله** لا تريد إعادة هندسة الجينات البشرية.التطور هو أن يتطور ، يتحول ، ...

**خلفية:**أثناء الغزو الأمريكي لجنوب شرق آسيا. أمر الجيش الأمريكي بتطوير واستخدام مبيدات الأعشاب(العميل البرتقالي)، سلاح الدمار الشامل للغطاء النباتي، النظام البيئي.جعلت إزالة أوراق الشجر ذلك

أسهل من الجو لإسقاط الأطفال والنساء والماشية الفارين (زيادة معدل القتل). أدى النظام البيئي المسموم إلى حدوث طفرات. نتيجة العيوب الخلقية ، والمرضى ، والحيوانات المريضة ..

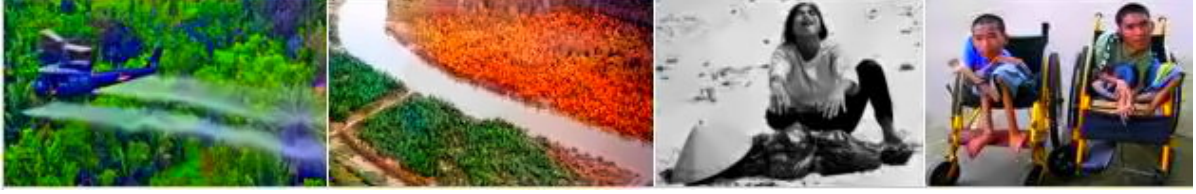

تعتبر مبيدات الأعشاب خطيرة وملوثة للتربة والمجاري المائية. محاكمة منتجي وموزعي مبيدات الأعشاب ، **أنسة R7**. يتم استبدال الحكومة التي تسمح بهذا التلوث ، **أنسة R7**. الغذاء ملوث (مبيدات الأعشاب) غير صالح للاستهلاك (حيوان ، بشري). تم تدميره!

مصنعي مبيدات الأعشاب (جشع طفيلي مفترس المستفيدون) توسع من قاتلات النباتات إلى تسمم البذور. يتم تعديل البذرة العادية باستخدام التقنيات التي تم تعلمها لإنشاء " مبيدات الأعشاب ". هذه التعديلات تخلق طفرات غير طبيعية 'بذور الوحش'. تجعل التعديلات البذور عاجزة عن إعادة زرع المحاصيل ، مما يضطر دائماً إلى شراء البذور كل موسم (شر الجشع اللاأخلاقي). النحل يرفض النباتات المعدلة وراثياً!

إشعارات التطور البذور المعدلة. يستجيب عن طريق تعديل كل شيء تتلامس معه البذور ، والنظام البيئي ، والسلسلة الغذائية. ينتهي المحصول من البذور المعدلة وراثياً بشكل مستقيم (خبز) لاستهلاك الغذاء البشري أو عن طريق الأعلاف الحيوانية (أسماك ، لحوم ، دواجن). مخلوقات (مخلوقات بحرية ، طيور ، ثدييات) تغذية جنرال موتورز المحاصيل مباشرة (دجاج ، خنزير ..) أو غير مباشر (القوارض تأكل البذور ، القوارض يأكلها المفترس ، المفترس الذي يقتله الصياد يصبح عشاءاً للذواقة ..). **لا تأكل العشاء المعدل!**

**الأغذية المعدلة وراثياً** هو ما يستهلكه الناس بالفعل. كل شيء يبدأ كمعدل وراثي (مهندسة) بذرة (المحاصيل GM). المحاصيل المعدلة وراثياً بسبب التدفق على التأثير يغير سلسلة غذائية كاملة. خلق طفرات تخلق أمراضاً جديدة تهدد حياة الأوبئة العالمية في جميع أعضاء السلسلة الغذائية! بما في ذلك البشر! سيصبح الناس أكثر مرضاً ، ويموتون أصغر سناً ، والمزيد من التشوهات ، والمزيد من الأطفال المرضى ، والمزيد من حالات الإجهاض ... سوف يغير الحمض النووي البشري.

**تهديد بقاء الأغذية المعدلة وراثياً:** البرسيم ، أغذية الأطفال ، لحم الخنزير المقدد ، الخبز ، الذرة ، حبوب الإفطار ، الكانولا ، البيض ، لحم الخنزير ، السمن ، اللحم ، البطاطس ، البابايا ، البازلاء ، الدواجن ، الأرز ، النقائق ، فول الصويا ، الطماطم ، القمح ، الكوسة ، ...

**يطلب من الطعام غير المغشوشة في المجتمع. لا الكحول ، التعديل الوراثي ، مبيدات الأعشاب ، مبيدات الحشرات ، الأغذية المصنعة ، لا مضاف: ملح ، محليات (اصطناعي أو طبيعي) ، ...**

**احتفل: يوم التغذية 7.3.7 يوم الصحة الجيدة 12.1.7) NATm**



## الامتياز4

### ملابس واقية بأسعار معقولة!

**ملابس واقية** هناك حاجة لحماية جسم الإنسان من المناخ والمرض والتلوث. يجب أن تكون الملابس الواقية مريحة ومفيدة. يجب أن تكون الملابس الواقية ميسورة التكلفة. تتكون الملابس الواقية من غطاء الرأس والملابس والجوارب وحماية القدم. تلبس الملابس الواقية دائماً في الخارج.



**رأس** تتكون الحماية من بالاكلافا ، قبعة صغيرة ، وشاح K ، حماية العين ، خوذة. **بالاكلافا (قبعة صغيرة)** وشاح K أنامحبوك من الصوف أو مزيج من القطن والصوف (بدون ألياف صناعية). يمكن أن يكون أي لون أو نمط. حماية العين والخوذة تعطي حماية من الأشعة فوق البنفسجية. الواقي منحني بشكل جانبي ، مستقيم لأعلى ولأسفل ، غير قابل للكسر ، مقاوم للخدش بدرجة عالية ، يحجب الأشعة فوق البنفسجية ، لا يتسبب في الضباب ، تعديل الوهج (أغمق ، أفتح ، أغمق أفتح). الخوذة لها ظهر جلدي كحامي للرقبة.

ملابس واقية والمعطف (مع غطاء محرك السيارة) أو قطعيتين من الكتان أو القطن أو الصوف أو مزيج من القطن والصوف (بدون ألياف تركيبية) أي لون ، نمط. يجب أن يكون لأي منهما رقبة تي شيرت منتفخة\* الذراعين والساقين مغلقة في الرسغين والكاحلين (مشروع إثبات). \*تسمح الأذرع والأرجل المنتفخة للكوع ومفاصل الركبة بالتحرك بحرية كما أن الهواء الداخلي يخلق تحكماً في المناخ للبشرة والجسم. الملابس مصنوعة من الألياف الطبيعية: جلود الحيوانات ، والألياف النباتية ، والحريير ،



قطن أو صوف. لا تستخدم الألياف الاصطناعية للملابس التي تلامس جلد الإنسان. إنتاج نهايات الملابس من الألياف الصناعية.

الملابس الواقية مريحة وطويلة الأمد وعملياً وبأسعار معقولة. الموضوعة (تسمية مصمم) الملابس الواقية باهظة الثمن ، باهظة الثمن ، غير عملية ، قصيرة المدى. غير مقبول!

القدمين بحاجة للحماية من المناخ ، تقرع الجلد وأصابع القدم والكاحلين في خطر. تتكون حماية القدم من الجوارب والأحذية. احرص دائماً على ارتداء حماية القدم عند الخروج من المنزل.

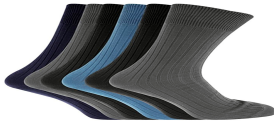

الجوارب مصنوعة من القطن والصوف ومزيج من القطن والصوف (بدون مواد تركيبية) أي لون أي نمط. الجوارب تغطي القدم حتى 7 سم فوق الكاحل.



الأحذية لها جلد واقى علوي ، وجلد داخلي ناعم (بدون مواد تركيبية) نعل جلدأو مطاط. الأحذية تحمي القدم حتى 7 سم فوق الكاحل. تعمل الأحذية الاصطناعية على تسخين القدمين عند غليانها. لا يمكنك المشي.



حماية اليد على شكل كفوف (بدون مواد تركيبية) يتم ارتداؤها حسب الحاجة!

تنأى بنفسها عن:

تعتبر علامة المصمم جزءاً نخبويّاً من ثروة الفصل العنصري. تسمية المصمم باهظة الثمن. تم إنتاجه عن طريق العمل بالسخرة. صنعت للمتعرجين المتغطرسين الذين يكافحون المحتاجين والفقراء. تجنب الأشخاص الذين يرتدون هذه.



تسمية مصمم! الناس الذين لديهم تسمية المصمم! بائع التجزئة الذي يبيع علامة المصمم! ملابس واقية باهظة الثمن! ملابس واقية عصرية غير عملية! ملابس واقية مصنوعة من ألياف صناعية! **عار وشون** الناس يسخرون من المشردين. إنهم يدفعون مقابل الحصول على ملابس تبدو مغسولة ، وتمزقها عن قصد وإحداث ثقب فيها.

## قواعد اللباس غير المقبول:



دع الناس القمامة يعرفون أنهم تافهون.



تجنب الأحذية والملابس الاصطناعية. نهاية إنتاج الملابس والأحذية الاصطناعية. تم تدمير المواد التركيبية بواسطة شاير! يحصل منتج المواد التركيبية غير القانونية على **أنسة R6**.

## حماية جسمك استخدام الملابس الواقية في الخارج! الامتياز

5

مأوى صحي وبأسعار معقولة!

البشر لديهم **1 الله** منح الحق في: "أماكن معيشة آمنة ميسورة التكلفة (مأوى)". على الحكومة واجب تزويد سكانها بأماكن معيشية آمنة ميسورة التكلفة. يتم توفير المأوى من قبل "شاير" (حكومة محلية). جزء من تخطيط شاير بيت!!

ل شاير لتزويد أماكن المعيشة بأسعار معقولة لجميع أراضي التملك الحر و

مأوى منزلي (مملوك للقطاع الخاص) يتم نقلها إليه. تمتلئ الممتلكات المنقولة الفارغة بالمشردين والعائلات على قوائم الانتظار. منازل متعددة غرف النوم بها ساكن واحد فقط تستوعب شاغلين آخرين. من غير المقبول أن يكون لدى شخص واحد أكثر من غرفة نوم واحدة.



**الجميع** أماكن المعيشة بأسعار معقولة هي مساكن للإيجار. في نهاية المطاف حديقة الزينة الغرور ، يتم استبدال المنازل القائمة بذاتها بمساكن جماعية مجتمعية. يتم توفير سكن الإيجار العنقودي من قبل "شاير".

تحتوي جميع أماكن الإقامة العنقودية على 3 مستويات من المستأجرين + منزل زجاجة من طابق واحد! مستوى الأرض ، المستوى 1 ، المستوى 2 ، منزل زجاجة حديقة (يمكن للمستأجرين زراعة النباتات). يتكون السكن العنقودي من وحدات فردية (1 غرفة)، زوجان (غرفتان)، وحدات الأسرة (3 غرف ...). إرشادات إلزامية (الحالة الأسرية ، العمر) يتقدم.

جميع الأحياء الآمنة ذات الأسعار المعقولة هي أماكن إقامة مستأجرة. يبلغ الإيجار الأسبوعي 14% من إجمالي الدخل الأسبوعي للمستأجر. يبلغ إيجار المستأجرين المتعددين 14% من إجمالي الدخل الأسبوعي المشترك للمستأجرين. مثال: إجمالي الدخل الأسبوعي 100 دولار ، الإيجار 14 دولاراً. 1000 دولار من الدخل الأسبوعي الإجمالي ، الإيجار 140 دولاراً.

**شاير** تزود الكهرباء (عدم وجود الغاز) والماء بالحد الأدنى اليومي (حر) و (ثم ادفع) الحد الأقصى من قطع الاستخدام. تقوم شركة Shire أيضاً بتزويد المجتمع بغسيل الملابس ، والصيانة ، والترفيه ، وإزالة النفايات والصرف الصحي.

يحق للمستأجر المنفرد الحصول على غرفة واحدة للعيش في المجتمع. في سن 63 ، انتقل إلى سكن المتقاعدين (إلزامي). يستخدم مستأجر غرفة واحدة في نفس المستوى مراحيض مجتمعية ومرافق دش ومغسلة في الطابق السفلي وحمام.

زوج (1 هو، 1 هي) المستأجرين لديهم 2 غرف: المعيشة ، النوم ، مطبخ صغير ، مرحاض ، دش. شارك الغسيل والحمام في الطابق السفلي. يتحرك (إلزامي) إلى "وحدات الأسرة" عند وصول الأطفال.

المستأجرين الأسرة 2 غرف (معيشة ، نوم ، مطبخ صغير ومرحاض ، دش. شارك حمام الغسيل في الطابق السفلي) + 1 غرفة لكل طفلين. بعد خروج الطفل الأخير (بعمر 18 إلزامياً). نقل الزوجين (إلزامي) للزوجين الذين يعيشون. زوجان يصبحان عازبين ، ينتقلان (إلزامي) لوحدة واحدة.

**مأوى** ميسور التكلفة ، مريح ، صحي ، وقائي. الإسكان الجماعي الجماعي في شاير يلبي جميع احتياجات الإنسان! مكان للبدء والنمو



عائلة.

تسمح المنازل العنقودية بالحيوانات الأليفة الصغيرة: حوض  
أسماك ، تررم ، كلاب صغيرة. لا تسمح للقطط ، والحياة البرية ،  
والحيوانات الأليفة ، وأي شيء أكبر من كلب صغير ، ولا يسمح  
بتربية الكائنات التي تشكل تهديداً للمستأجرين والموئل.



**ملحوظة!** يعيش المستأجرون المصابون بإعاقة عقلية وجسدية وجنسية في ملاجئ  
خاصة توفرها حكومة المقاطعة.

**دعم الإسكان الجماعي المجتمعي. منزلك!  
مجتمعك!**

**الامتياز 6**

**العبادة والإيمان 1 الله!**

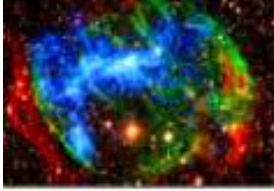

عبادة الوصي الحارس يومياً **1 الله**. **1 الله** يريد الاحترام يريد أن  
يكون معبوداً. **1 الله** من كلاهما هو ، هي. الروح الأصلية التي خلقت  
الكون المادي (**مصير الإنسان**) والكون الروحي (**سما**). عبادة **1 الله**  
أظهر الاحترام والعبادة.



**1 الله** يريد البشرية أن تكون حارس الكون المادي (**مصير الإنسان**).  
مع تطور البشر ، **1 الله** يرسل رسائل لاستخدامها كدليل. أحدث  
رسالة هي **بيان مانح القانون** يجعل جميع الرسائل السابقة  
قديمة.

**1 الله** أعطى جزءاً من الروح الأصلية لجميع أشكال الحياة في الكون المادي. العبادة  
تحافظ على اتصال الروح مع الكون الروحي. العبادة الفردية والجماعية تبقى البشر على  
اتصال **1 الله**.



عبادة **1 الله** يستلزم الصلاة والاهتمام والاستخدام والاستمتاع **1 الله**'س  
إبداعات. العبادة تشمل كل ما يرضي **1 الله** سواء كانت تتعلق بالعبادة أو  
أعمال المؤمن. وهذا يشمل الطقوس والمعتقدات والعمل والأنشطة  
الاجتماعية والسلوك الشخصي ...



**1 الله** لا تريد أماكن عبادة مبنية لهذا الغرض. لذلك يتم هدم أماكن العبادة  
المبنية لهذا الغرض. يتم إعادة تدوير مواد البناء لبناء مركبات "التعليم  
المجاني". ولي الوصي يتعبد في أي مكان وفي أي وقت أو في يوم المرح  
في تجمع في المدرسة.



**1الله** لا يريد تضحيات. لكن البحث عن المعرفة واكتسابها وتطبيقها طوال الحياة. نقل الخبرات الحياتية ، استمرارية المعرفة. لذلك يتم استبدال المذابح بـ Lectern.



**1الله** يريد فقط **1 الإيمان** مع العديد من التجمعات (مجموعات الصلاة). **1 الإيمان** يوجد دليل واحد (بيان الواهب) يحتاج فقط **1 الكنيسة** (حراس الوصاية على الكون) مع 7 إدارات مستقلة تمثل **7 قبائل**.



**1 الإيمان** هو الدين الوحيد الذي يصنع جميع الطوائف الدينية الأخرى. الطوائف هي للتحويل إلى **1 الإيمان**. يجب على الوصي الولي السعي بكل تواضع لتحويل غير المؤمنين إلى **1 الإيمان**.

لا يوجد سوى **1** أيديول ، **1 الله**! كل شيء آخر هو أصنام مزيفة. تجنب الأصنام الكاذبة وأي شيء مرتبط بهم.

يكون الوصي الوصي **1 الله** منح الحق في ممارسة دينهم. أي شخص أو منظمة تنكر أو تتدخل في هذا الحق هي **منبوذة**. علاوة على ذلك نحن نصلي ذلك **1 الله** يحاسبهم في الحياة والأخرة.

عبادة **1 الله** يتضمن الصلاة. هو - هي هي أفضل طريقة للبقاء على اتصال **1 الله**. عندما لا يصغي **1**! عندما لا يكون هناك أمل! يصلي **1 الله** يستمع.

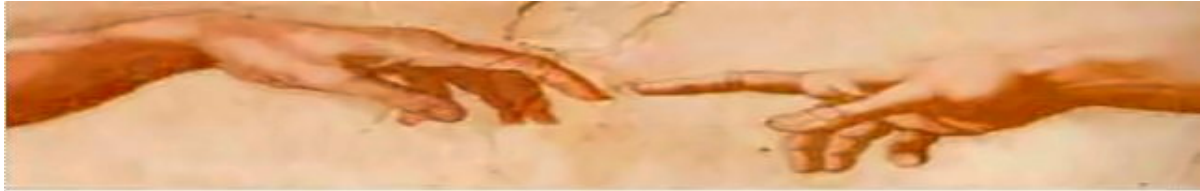

**1الله دعاء** ينتظر أن يسمع منك!



عزيزي **1 الله**، خالق أجمل أم وأب الكون

**1** فقط المعبود بالنسبة لي للعبادة أتعهد بعدم وجود أصنام أخرى سوف أتجنب كل الأصنام الكاذبة وأعيد استخدام رموزهم وأسعى لإعادة تأهيل جميع الأرواح الضالة. لمجد **1 الله** وخير البشرية

أظهر عشقك للخالق!



## الامتياز 7

### حرية التعبير مع القيود الأخلاقية!



يدعم Custodian Guardian حرية التعبير بضوابط أخلاقية. في مجتمع حر ، لكل شخص ، ما عدا القائمين على إعادة التأهيل ، الحق في إبداء رأيه.

هم بحاجة إلى آداب حرية التعبير: لا لغة بذئنة (المتنمر ، بصوت عال ، وقح ، والشتائم).

تسمح حرية التعبير للمجتمع بزيادة الوعي العام والمشاركة. تنقل حرية التعبير إلى لجان المجتمع مزيداً من الصدق والشفافية. لا شيء أفضل من مجتمع حر يتناقش بحرية.

حرية الكلام أكبر من مجرد الدردشة والمناقشة والمناقشة والتحدث. انها تحتضن مجموعة كاملة من الاتصالات (صوتي ، رقمي ، ملكية فكرية ، مطبوع ، شفهي ، بصري) هذامتاج. حقوق النشر وطغيان الجشع والطفيلي والافتراس والاستغلال هو انتهاك لحرية التعبير. الادعاء بأن حق المؤلف جريمة ، **آنسة R6**

تحتاج حرية التعبير إلى قيود أخلاقية قابلة للتنفيذ. بعد استخدام حرية التعبير للتحريض أو الكراهية أو التخريب أو العنف أمراً إجرامياً ، **آنسة R3**. مثال: دراما الجريمة الأمريكية ، التي تصف قيام عميل في مكتب التحقيقات الفيدرالي بقتل شخص بأنه قتل جيد. قتلهم ليس جيداً. إنه يحرض سلطات إنفاذ القانون على القتل. رجال الشرطة القاتلة هم مجرمون جبناء محبوسون في أقفاص ، **آنسة R7**

يعد استخدام حرية التعبير لمشاهدة المواد الإباحية للأطفال أمراً إجرامياً ، **آنسة R3**. توفير (جعل ، إتاحة) الأطفال ، المواد الإباحية للبالغين هي إجرامية ، **آنسة R6**.

استخدام حرية التعبير للخداع ، والربح أمر إجرامي ، **آنسة R3**. استخدام حرية التعبير لتضليل المثليين جنسياً الذين يزعمون أنهم متساوون وطبيعيون. ليس صحيحاً ، فإن المثليين جنسياً يعانون من إعاقة جنسية تشكل تهديداً للبقاء على قيد الحياة. تزواجهم المقرف (شرجي ، تزواج فموي) السلوك هو تهديد للأطفال. الادعاء بأن مثليي الجنس طبيعي هو تضليل من أسوأ الأنواع ، **آنسة R4**. هذا ينطبق على جميع وسائل الإعلام التي تضلل بشأن الإعاقة الجنسية.

تستخدم وسائل الإعلام حرية التعبير لإظهار المثليين جنسياً وهم ينجبون أطفالاً كالمعتاد. هذه الوسائل تؤيد التحرش بطفل في أشع جريمة ، **آنسة R7**. الفاعلون وطاقت الإنتاج والموزعين يحاكمون ، **آنسة R7**.

## عدم التسامح مع الأبوة والأمومة للإعاقة الجنسية

حرية التعبير موضع اعتزاز واستخدامها وحمايتها. انتهاء إساءة استخدام حرية التعبير!



غالباً ما تستخدم الحكومة حرية التعبير لغسل الأدمغة والتحريض والدعاية والتضليل والكذب. أعضاء الحكومة الذين يتصرفون على هذا النحو يتم استبعادهم من الحكومة. لا يمكنهم الترشح لإعادة الانتخاب. إنهم منبوذون من العار للحياة والآخرة!

حرية (خيالي ، خيالي) هي إساءة استخدام غير مسؤولة لحرية التعبير. هذه الحرية ، أن تفعل ما تريد ، الإرادة الحرة ، الوقاحة ، البغيضة ، التحرر من إكراه الحكومة ، التحرر من عبودية الخطيئة. هذا النوع من الحرية أناني ويقوض أمن وبقاء المجتمع.

لا يستطيع البشر التعامل مع الكثير من الحرية. الكثير من الحرية يؤدي إلى الفوضى ، الملل ، الفجور ، ... يحتاج البشر إلى قواعد وأنظمة مطبقة (على أساس الأخلاق). قم بالمساءلة في كل مرة ، استخدم بيان الوصي القانوني كمرشد!

إن استخدام حرية التعبير المسؤول مع ضبط النفس الأخلاقي هو الغراء الذي يربط المجتمع معاً. هذا النوع من المجتمع لديه 1 الله دعم. هذا هو مجتمع وصي وصي. انضم إليهم!

حرية التعبير مع القيود الأخلاقية 1 الله امتياز معين!

## الامتياز 8

صديقي ، ابدأ العائلة!



1الله 'س' التصميم يريد البشر (1 هو ، 1 هي) للتزاوج والتكاثر من أجل البقاء على قيد الحياة. تصميم المجتمع لتحقيق أفضل بقاء ، يدخل هو وهي في عقد زواج مقدس ويؤسس أسرة. الأسرة الجديدة تربي أطفالها بدعم من المجتمع.

1الله 'س' التصميم لضمان بقاء نوع معين لديه في البناء يحث على التزاوج بالنسبة إلى النوع البدائي ، فإن التزاوج مع أي جنس معاكس اجتاز طقوس مغازلة معينة. البشر أكثر تقدماً ، غشاً يتحايلون على المغازلة ، شهوة!

البحث عن رفيق. الوثنيون (النصرانية...) ابحث عن الحب. ماتى للشهوة التي تصبح قذرة والكثير لا يجدون رفيقة لتكاثر معها. على رفيق الرأسمالي أن يكون قمامة وأحياناً لزيادة الثروة و / أو النفوذ. العديد من الثقافات لديها آباء يقررون. ليس من بين هؤلاء مصلحة النسل والمجتمع.

الوصي الوصي يقرر من قبل حكومة المقاطعة خلال "م" (خدمة طوارئ المجتمع) من يدخل في عقد "الزواج المقدس" (HMc). كل 17 سنة هي وكل 18 سنة يحضر. خلال التعليم المستمر ، يتم تقييم كل شخص على أساس كيف يمكن أن يكون مفيداً للغاية للقبيلة. م



**ملحوظة!** هي تحتفظ باسم عائلتها.\* خاتم إصبعها ، عيار 9 قيراط وردة سادة- الذهب أو الذهب الخالص المنقوش: التاريخ والعروس والعريس 1 شارع الأسماء. خاتم هو إصبع ، ذهب أصفر عادي عيار 9 قيراط ، منقوش: تمر ، عريس وعروس 1 شارع الأسماء.

## 1الله ينتظر أن يسمع منك!

**عملية الضرب دعاء** احتفل بيوم الضرب NA 3.1.7

عزيزي 1الله أيها الخالق الأجل الكون الوصي الوصي تواضعاً (1 شارع شكرآلك على الاستمتاع بالتزاوج) name

يطالب بالخصوبة والولادة الصحية. 1الله وخير البشرية



تستخدم هذه الصلاة في يوم الزفاف ويوم الضرب



حفلات الزفاف الكبيرة المبهجة وحفلات الاستقبال الباهظة هي معادية للمجتمع ومتغطرسة. هم منبوذون من قبل المجتمع. شون ، عارا!



عقد

## الزواج المقدس

عنوان: سي جي. الزواج المقدس عقد غاية: ماتي ، اضرب ، كون أسرة!

الفترة الزمنية: يبدأ يوم الزفاف. ينتهي عندما يكمل الطفل الأصغر سن 17 عاماً بالنسبة لها ، ويبلغ من العمر 18 عاماً بالنسبة له.

أطفال: 3 إلزامية ، أكثر من المرغوب فيه.

التزاوج: حقوق التزاوج الوحيدة! التزاوج اليومي مرغوب فيه للحمل 1 شارع وقت.

الحمل: لا يوجد حمل بعد 10 أسابيع ، الدعم الطبي أمر لا بد منه. لا يوجد حمل بعد 50 أسبوعاً ، يتم إلغاء العقد. الحمل سنوياً حتى الوصول إلى حصة 3 أطفال.

الأبوة والأمومة: هو ، يجب أن يأخذ دورة الأبوة والأمومة. هو ، حضرت Shire SmeC ، مقاطعة PHeC كما هو مطلوب.

الطلاق: يجب أن تثبت إدانة أحد الطرفين.\* مذنوب يخسر كل



استحقاق من بيان "Avle" + أي مكاسب تم تحقيقها أثناء العقد. كما أنه لن يكون هناك المزيد من الاتصال بالأطفال.

\* كلاهما مذنب ، يذهب الأطفال إلى الحضانة.

أسباب الطلاق: الإدمان ، الزنا ، إعادة التأهيل في قفص ، عدم الكفاءة العقلية ، 7 أسابيع في دعم الحياة ، 50% أو أكثر من الإعاقة الجسدية.

موقعة من قبل: زوجة.....

زوج.....

شهد من قبل المحتفل:..... تاريخ:

الحاضرين:.....

.....  
.....  
.....

اجبر بواسطة: شيري شريف



يجب أداء طقوس الزواج الدينية في يوم 7 من الأسبوع. بعد عودة الزوجين من شهر العسل. يمكنهم القيام بواجباتهم الدينية. مثال: حضور التجمع.

بعد إبرام عقد الزواج المقدس (HMc) للزوجين خياران. أدخل عقد مرافق (نسخة) أو منفصلة. ملحوظة! عقد الرفيق غير متاح لمن يعانون من إعاقة جنسية!



رفيق عقد

عنوان: رفيق عقد غاية: الرفقة ، تقاسم الحياة!

الفترة الزمنية: حتى الفراق او الموت. يجب أن يعطي الانفصال إشعاراً لمدة 3 أشهر في مكتب Shire.

يصح إغلاق بيان "Avle" من "HMc" أو عبارة "Avle" الجديدة جزءاً من العقد. إذا فصل كل يحصل على نصف الأصول المملوكة. عند وفاة 1 يحصل الآخر على كل شيء. يتم تجاهل أي وصية.

موقعة من قبل: هي.....

هو.....

شهد ضابط شاير:.....

تاريخ:



يجوز للرفاق تبادل الخواتم بعد التوقيع على "جهة الاتصال المصاحبة". خاتم إصبعها ، عيار 9 قيراط ، أبيض عادي ، منقوش عليه ، خاتمها 1 شارع الأسماء. خاتم إصبعه ، ذهب أبيض عادي عيار 9 قيراط ، منقوش عليها ، خاتمها 1 شارع الأسماء.



**الرفقة دعاء 1 الله** ينتظر أن يسمع منك!

عزيزي **1 الله** يا خالق أجمل الكون ولي أمرك الوصي تواضعاً (1 شارع شكرآلك على الاستمتاع بالرفقة) name



يسأل عن تعهدات الرفقة بالمشاركة طويلة الأمد للتنسيق والمشاركة

اختلط مع الأزواج المرافقين الآخرين من أجل المجد **1 الله** وخير البشرية

تستخدم هذه الصلاة عند إبرام العقد!



**خيانة** يخالف الوعد بالبقاء مخلصاً ...

الخيانة الزوجية هي كسر الوعد الذي تم قطعه بينه وبين أن يظلوا مخلصين لبعضهم البعض. قد يكون هذا الوعد اتفاقاً شفهيّاً بين العشاق ، مذكوراً في رسالة حب ، أو جزء من عهود الزواج. إن نقض هذا الوعد هو خرق للثقة ، وعمل خائن ، وتعدي غير مخلص. كل خرق مسؤول!

الخيانة الزوجية هي خرق للوعد. خطأ أخلاقي إما هو أو هي أو كليهما. يستلزم هذا الانتهاك نبذ الأسرة والأصدقاء والجيران والمجتمع ...

**الزنا**

خلال مدة "عقد الزواج المقدس" ، يعتبر أي اعتداء جنسي خطأ أخلاقياً يعد أيضاً جريمة مجتمعية. الاعتداء الجنسي (شرجي ، فموي أو مهبلي) من الزوج مع آخر هي ، هو أو الحيوان. الاعتداء الجنسي (شرجي ، فموي أو مهبلي) عن طريق الزوجة مع هو أو هي أو حيوان آخر. هذه الآثام هي الزنا. يؤدي إلى إلغاء إلزامي لـ "HMC" (طلاق)!

إذا كانت الزوجة غير حامل وليس لها أطفال. الزاني (هو او هي) يحاكم ، **آنسة R4**! كل ما يملكه الزاني يذهب إلى ضحية هذه الخيانة كتعويض. الزوج والزوجة زانية كلاهما يحاكم ، **آنسة R4** وكل ما يمتلكونه يذهب إلى الخزانة.

إذا كانت الزوجة حامل أو كان هناك أطفال. الزاني (هو او هي) يحاكم ، **آنسة R5**! الزاني (زوج أو زوجة) لا يسمح برؤية الأطفال أو التواجد بالقرب منهم على الإطلاق. كل ما يملكه الزاني يذهب إلى ضحية هذه الخيانة كتعويض. الزوج والزوجة زانية كلاهما يحاكم **آنسة R5** وكل ما يمتلكونه يذهب إلى الخزانة. يذهب الأطفال إلى الحضانة ولا يمكنهم رؤية والديهم مرة أخرى.

## الطلاق

يصبح الطلاق إلزامياً عندما يكون أحد الطرفين أو كلاهما **HMc** خرقه أو أصبح غير قادر على الوفاء بالتزاماته. كسر الجنّة من الإدمان (**انتقل 4**). الزنا. إذا كان 1 أو كلا الطرفين يستغرق 7 أسابيع في أجهزة دعم الحياة "HMc" تدخل إعادة التأهيل في أقفاص. إذا كان أحد الطرفين أو كلا الطرفين ، فإن "HMc" ، شهادة عدم الكفاءة العقلية. شهادة إعاقة جسدية بنسبة 50% أو أكثر.

يجب أن تثبت إدانة طرف الطلاق الأول. مذنب يفقد كل استحقاق من بيان "Avle" بالإضافة إلى أي مكاسب تم تحقيقها أثناء العقد. لن يكون هناك المزيد من الاتصال بالأطفال. كلاهما مذنب ، يذهب الأطفال إلى الحضانة. تذهب الأصول إلى الخزانة.

## متفرق

الانفصال بعد الانتهاء **HMc**. يتم تقسيم قيمة عبارة "Avle" على قدم المساواة. يجب على كلا الطرفين البقاء على اتصال مع الأطفال (**أحفاد**).  
انفصال الصحابة بعد انذار 3 اشهر بمكتب شاير. يتم تقسيم قيمة عبارة "Avle" على قدم المساواة. يجب على كلا الطرفين البقاء على اتصال مع الأطفال (**أحفاد**).

## الأبوة والأمومة



في الوقت الحالي ، لا يستطيع غالبية الآباء إعطاء أطفالهم الفرصة لإنتاج أفضل ما لديهم. ويرجع ذلك إلى الفصل العنصري في الثروة الذي يحرم العديد من الأطفال من فرصة إنتاج أفضل ما لديهم. الوصي الوصي لديه الجواب: إنهاء ثروة قطاع الأصول الفصل العنصري ، قفص (**آنسة R6**) المجرمين الذين هم سبب وتأثير ثروة الفصل العنصري.



يستخدم Custodian Guardian التربية المجتمعية ، والتعليم المجاني ، والتعلم والتعليم ، و Shire SmeC ، و Province PHeC! الأبوة والأمومة في المجتمع: تواطؤ العلماء والمعلمين وأطباء الأطباء وأولياء الأمور. انضم إلينا من أجل الأبوة والأمومة الجيدة.

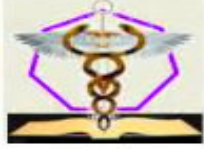

**الشركات الصغيرة والمتوسطة** "مجمع شاير الطبي والتعليم.  
**الرعاية الصحية الأولية** "مستشفى المقاطعة والمجمع التعليمي ".  
**PDEC** "الدفاع الإقليمي ومركز الطوارئ ".  
م "خدمة طوارئ المجتمع "

## تسمية الطفل

يعطي الوصي الوصي 3 أسماء لمولودهم الجديد. 1 شارع اسم (حتى 10 أحرف)، 2 اختصار الثاني اسم (حتى 10 أحرف)، اسم العائلة (حتى 10 أحرف). لا يحتوي أي من الأسماء على أكثر من 10 أحرف.. اختيار اسم الوليد قبل الولادة. يمثل اسم المولود استمراراً لتراث عائلة الآباء والأمهات CG

1 شارع اسم المولودة لديها أنثى 1 شارع اسم من عائلة الأمهات (حي أو متوفى). 1 شارع اسم المولود عنده ذكر 1 شارع اسم من عائلة الآباء (حي أو متوفى). عند الولادة ، يكون الوالدان مترددين بشأن الاسم. يتم إعطاء المولود الافتراضي 1 شارع اسم. أ تحصل المولودة على أمهاتها 1 شارع اسم. أ: المولود ينال الآباء 1 شارع اسم. الأسماء التي أعطيت مرة واحدة لا يمكن تغييرها.

2 اختصار الثاني اسم المولودة لديها اسم أنثى من عائلة الآباء (حي أو متوفى). 2 اختصار الثاني اسم المولود له اسم ذكر من عائلة الأم (حي أو متوفى). عند الولادة ، يكون الوالدان مترددين بشأن الاسم. يتم إعطاء المولود الاسم الثاني الافتراضي. تنجب المولودة للأمهات الآباء 1 شارع اسم. أ يكون للمولود آباء أمهاتهم 1 شارع اسم. الأسماء التي أعطيت مرة واحدة لا يمكن تغييرها.

عند الدخول إلى "الزواج المقدس" عقد. تحتفظ باسم عائلتها كما يفعل هو. اسم عائلة المولودة هو اسم عائلة الأم (الزامي). اسم عائلة المولود هو اسم عائلة الأب (الزامي).

## وحدة الأسرة معيار المجتمع!

### الامتياز 9

هل لديك حيوان أليف!

جزء من واجب الوصي هو العيش في وئام مع الحيوانات. ستدمج "عائلة الوصي الحارس" الحيوانات في أسرتها. تُعرف هذه الحيوانات بالحيوانات الأليفة. لقد تم تدريبهم ورعايتهم وحبهم.

يجب ألا تشكل الحيوانات الأليفة خطراً على المجتمع والموئل والحياة البرية. الحيوانات الأليفة غير سامة. الحيوانات الأليفة ليست مفترسة. الحيوانات الأليفة ليست حيوانات برية. الحيوانات الأليفة ليست أكبر من كلب صغير. الحيوانات الأليفة لا تستطيع الطيران.



الحيوانات الأليفة الثدييات منزوعة جنسيا. يمكن للمربين المرخصين فقط التكاثر. تربية غير مرخصة **أنسة R3** لكل حيوان. لا يتم الاحتفاظ بالثدييات في الداخل فحسب ، بل يتم تعريضها للخارج.



يتعين على الكلاب ومقدمي الرعاية لهم إكمال تدريب الطاعة. عدم القيام بذلك ، **أنسة R1**. لا تستخدم الكلاب الكبيرة كحيوانات أليفة. الخرق والكلاب الكبيرة تؤخذ من مالكة **أنسة R1**. تعيش الكلاب الصغيرة فقط في المنازل العنقودية.



القطط من الحيوانات المفترسة وتحب أن تتجول مما يجعلها غير مناسبة كحيوانات أليفة ، وخرق ، **أنسة R3**. يجب أن تكون الطيور الطائفة حرة في الطيران. جعلها غير مناسبة كحيوانات أليفة ، خرق ، **أنسة R2**.



تسمح المنازل العنقودية الصغيرة: حوض السمك ، ترمم ، الكلاب الصغيرة. لا تسمح بما يلي: الطيور والقطط والحيوانات السامة والداجنة وأي شيء أكبر من كلب صغير ، ولا يوجد تربية الكائنات التي تشكل تهديداً للمستأجرين و / أو الموائل.

### حوض سمك



حوض السمك جزء من نظام تعليم الوصي الحارس. تحتوي كل شركة SmeC و PHeC على حوض أسماك. يتم تعليم الأطفال صيانة حوض السمك. المياه الباردة والأسماك الاستوائية هي الأنسب للمنازل العنقودية.

### ترمم



Terrarium على PHeC و SmeC تحتوي كل شركة CG. هي جزء من نظام التعليم Terrarium يتم تعليم الأطفال صيانة terrarium. هي الأكثر ملاءمة ترمم صغير للمنازل العنقودية.



يسمح للحيوانات الأليفة بالتصرف بشكل طبيعي. قبل الحصول على حيوان أليف ، يجب أن يتقنوا أنفسهم حول سلوك حيواناتهم الأليفة بشكل طبيعي. قد يجبر أصحاب الحيوانات الأليفة الجاهل الحيوانات الأليفة على التصرف بشكل غير طبيعي. هذه قسوة على الحيوانات الأليفة.

### القسوة على الحيوانات الأليفة

إن الاحتفاظ بحيوان أليف واحد دون أن يتواصل مع نوعه هو أمر قاسي. تشويه: قص الأذنين ، الذيل ، ... **أنسة R2** لكل حيوان! مؤلم: الضرب والركل ... **أنسة R2** لكل حيوان!

موضة الفراء تقليم. طلاء الفراء والجلد وخلع الملابس لهم. علاج

لهم كبشر ، لا ليكونوا أنفسهم. **أنسة R2** لكل حيوان! التعذيب: الطعم ، حيوان  
المعمل ، .. **أنسة R3** لكل حيوان!

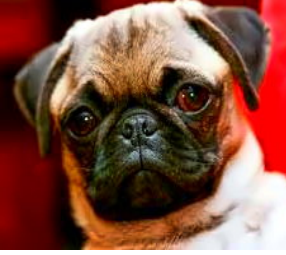
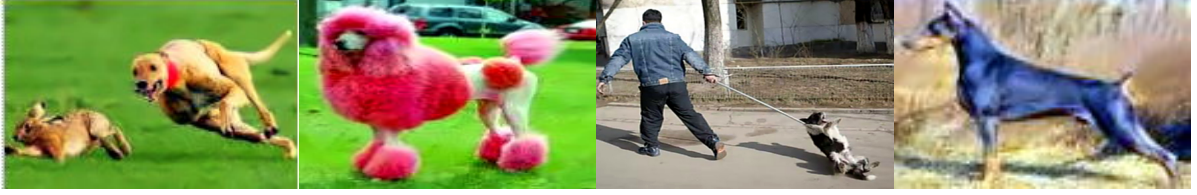

**السلالات:** الصلصال ، الإنجليزية ، الفرنسية البلدغ ولدت مع  
الوجه المسطح إلى الأبد. يجذب صاحب الحيوانات الأليفة إلى  
الوجه المسطح لتشابهه الطفولي. ينتج عن زواج الأقارب آثار  
جانبية. مشاكل التنفس تجعل الكلاب تنهار أثناء الطقس الحار  
وأضرار القلب بسبب ضعف التنفس. الكلاب تعاني طوال حياتها  
بسبب

القسوة البشرية. يعتقد صاحب الحيوانات الأليفة أن صعوبة التنفس هي سمات  
شخصية ساحرة. ينتهي هذا النوع من التكاثر ، **أنسة R4** لكل حيوان! الشون والعار  
أصحاب!

تعتبر الحيوانات أيضاً جزءاً من "CG Free Education" و "Teach and Learn". بعضها  
حيوانات أليفة ، والبعض الآخر حيوانات أليفة. ليست الحياة البرية.



**الشركات الصغيرة والمتوسطة:** نادي حديثي الولادة ، المدرسة الأساسية ، مدرسة  
البنات الوحيدة ، كلية العائلة جميعهم لديهم حيوانات أليفة. يعتني بها المربون والأمهات  
والعلماء. تمتلك الشركات الصغيرة والمتوسطة أيضاً دراسات عن حيوانات المزرعة  
ودراسات عن الحياة البرية في المحميات.



**الرعاية الصحية الأولية:** مدرسة الأولاد الوحيدة ، كلية المبتدئين ،  
الكلية التقنية ، كلية القيادة ، معسكر القيادة جميعهم لديهم حيوانات  
أليفة. يعتني بها العلماء والمربون والآباء. لدى الرعاية الصحية الأولية  
أيضاً دراسات عن حيوانات المزرعة ودراسات عن الحياة البرية في  
المحميات.

**1الله ينتظر أن يسمع منك!**

الاحتفال بيوم الحيوانات الأليفة 11.3.7. نتم

**حيوان أليف دعاء**



عزيزي **1الله** يا خالق أجمل الكون ولي أمرك الوصي تواضعاً (1 شارع اسم  
) شكراً لك ، لفرحة الحيوانات الأليفة

سأدرب جميع الحيوانات الأليفة وأعتني بها وأعتز بها  
أحاول أن أكون حارساً مسؤولاً للحيوانات الأليفة ، سأحمي  
الحيوانات الأليفة من القسوة وسوء المعاملة من أجل مجد **1**  
**الله** وخير البشرية

تستخدم هذه الصلاة في يوم الحيوانات الأليفة أو عند الحاجة.





الحيوانات الأليفة مسؤولة! الحيوانات الأليفة المهمة الغضب 1 الله!

## الامتياز 10:

لديك مجتمع حر عنيف!

للناس الحق في الشعور بالادخار في منازلهم. لديهم الحق في الشعور بالادخار في الدراسة والعمل. وهذا هو سبب إتاحة مفهوم "الوصي الوصي على العنف" (انظر مفهوم CG اللاعنف) للتنفيذ في كل شاير.

**شاير** تقديم الحارس (انظر Shire Sentinel) خدمات. الحارس يتعامل مع حراسة المخاطر المنخفضة والمتوسطة وواجبات الدوريات. في أو خارج الخدمة ، سيبلغ الحارس عن السلوك المعادي للمجتمع (جرائم ، تلوث ، تخريب) والإبلاغ عن أي مشاكل تتعلق بصحة المجتمع وسلامته. سيتم القبض على Sentinel بسبب الانتهاكات المحطمة والجرائم المرتكبة. ثم اتصل بمحطته للحصول على شاحنة لنقل المعتقل.



**شاير** فرض حظر تجول إلزامي لمدة 7 ساعات ليلاً من 14 إلى 21 ساعة (سي جي كلوك). من أجل صحة جيدة وتقليل استهلاك الطاقة وتقليل التلوث وحماية الحياة البرية. الحد من الجريمة والتكلفة التي تتحملها الحكومة وتشجيع التكاثر.

عمال خدمة الطوارئ يساعدون في تطبيق القانون. من خلال توخي الحذر من انتهاكات القواعد واللوائح داخل أو خارج العمل. قد يتعين عليهم القيام باعتقال مدني. قد يتم استدعاء احتياطي CE للمساعدة.



يساعد الناس جيرانهم عندما يتعرضون للهجوم. العمال يساعدون زملائهم العمال. المربون والعلماء يساعدون بعضهم البعض. هدف كل شاير هو أن تكون خالية من العنف.

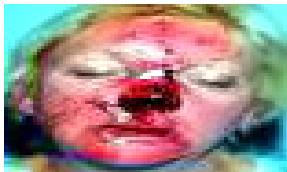

إن وجود مجتمع حر عنيف هو حق وواجب. لكل شخص الحق في الشعور بالادخار. على كل شخص واجب مساعدة الأشخاص الذين تعرضوا للعنف. لا تفعل ذلك ، **أنسة R2**



الأشخاص الذين يسمحون بالعنف ، يشاهدون العنف ، **أنسة R2** الأشخاص الذين يشجعون (شجع ، ساعد) ، التحريض ، العنف ، حماية الأشخاص العنيفين من الاعتقال ، **أنسة R3**

1 الله ينتظر أن يسمع منك!

ضحايا الجريمة دعاء

يوم القيامة 2. 4. 7. نتم



عزيزي **1الله** يا خالق أجمل الكون ولي أمرك الوصي تواضعاً (1 شارع  
يطلب تخفيف آلام وألم ضحايا الجريمة. مساعدة ضحايا الجريمة في  
الحصول على العدالة والتعويض) name

أعدك بالمساعدة في معاقبة الجريمة التي لا تنتهي اسأل أن  
يعاقب الشر في الحياة والآخرة من أجل مجد **1الله** وخير البشرية

تستخدم الصلاة في يوم ضحايا الجريمة (موضوع يوم المرح)!



يبدأ العنف مع الجنين. محيط عنيف لا يزال في نزعة إلى العنف لبقية الحياة. الميل إلى  
العنف يحتاج إلى دافع يتحول إلى العنف. محفزات: الكحول ، والغضب ، والخوف ،  
وضغط الأقران ، ورياضة الاتصال ، ومحاربة الرياضة ، والجهل ، والإذلال ، وتغيير مادة  
العقل ، ونقص التعاطف ، والاستفزاز ، والفيديو العنيف ، وألعاب الفيديو العنيفة ، ...



تعرض الطفل الذي لم يولد بعد لأم وأبي لفظي بعضهما البعض.  
تعلم أنه من المقبول الإساءة اللفظية وستفعل ذلك لاحقاً في  
الحياة. تعرض الجنين للأذى الجسدي من والدها. ستتحمل  
المولودة الجديدة في وقت لاحق في الحياة الإساءة الجسدية من  
قبله. سيعتقد المولود الجديد أنه لا بأس في أن يؤذيها...

الإيذاء والتخويف والسيطرة على الآخرين هو التنمر. يبدأ التنمر بالترهيب ويمكن أن  
يتطور إلى اعتداء. عادة ما يحيط الفتوة أنفسهم بأفراد جناء تعساء. يصبح الفتوة  
والعصابة مذنبين بالتبعية. التخويف **آنسة R1**. التهديدات، **آنسة R2**. جرح أو قتل: تطبق  
قواعد فردية أو طفل أو حدث أو بالغ أو كبير أو عصابة (انظر مفهوم CG اللاعنف).

**هنف هو التهديد**

**أوقفوا العنف تبدأ في المنزل**

**الامتياز 11**

علاج مجاني عند المرض!

العلاج المجاني عند المرض هو **1الله** تعطى الحق لأهل الخير. العلاج المجاني غير متوفر  
لإعادة التأهيل. الأشخاص الذين يعانون من مشاكل صحية ذاتية (الإدمان ، أكل لحوم  
البشر ، الجراحة الاختيارية ، التشويه ، الانتحار ، ...) لا تحصل على علاج مجاني.

## 1الله ينتظر أن يسمع منك!

**صحة جيدة دعاء** احتفل يوم الصحة الجيدة 12.1.7 NATm عزيزي 1الله يا خالق  
أجمل الكون ولي أمرك الوصي تواضعاً (1 شارع) اعتذر عن أسلوب حياتي غير الصحي  
name(



أحاول أن أقوم بالتعويض  
الرجاء دعم جهودي للتعويض عن ذلك ، فأنا أدمع "  
العلاج المجاني عند المرض "  
لمجد 1الله وخير البشرية

تستخدم هذه الصلاة في يوم الصحة الجيدة



خاص ، مدفوع الأجر (الجشع ، التبرج ، الهدر) للرعاية الصحية ينتهي. التأمين الصحي  
الخاص عفا عليه الزمن تصدر أصوله دون تعويض. يتم استيعاب الممارسات الخاصة  
دون تعويض من قبل 'الشركات الصغيرة والمتوسطة' (مجمع شاير للتعليم الطبي)."  
يتم استيعاب المستشفيات الخاصة دون تعويض من قبل 'الرعاية الصحية الأولية'  
مجمع التعليم بمستشفى المقاطعة)."

الرعاية الصحية الخاصة والجشعة التي تستغل التبرج في بلدان نظام الفصل العنصري  
الفاسدة لديها هيئات ذاتية التنظيم. أنها تحمي ممارسي الرعاية الصحية الجنائية  
المهملين من المقاضاة. هذه الهيئة تضغط من أجل القوانين الظالمة. كما أنه يساعد  
أعضائها على سرقة المرضى. كل هيئة تنظم نفسها بنفسها (ليس فقط الصحة)  
مغلق ، مدراهه في قفص ، أنسة R6



حصل على تعليم جامعي "GP" (طبيب عام) ليسوا أطباء حقيقيين. هم موزع  
حبوب للأدوية. تكافئ المستحضرات الصيدلانية هؤلاء الأطباء المزييفين  
بالنقود والهدايا والرحلات ...

التدريب الطبي لـ Custodian Guardian لـ "GP" يتم عبر "الشركات الصغيرة والمتوسطة"  
". تقدم SmeC رعاية طبية مجانية (رعاية وقائية ومستمرة وبعديّة).

يتم التدريب الطبي لـ "الوصي الوصي" لـ "أخصائي" عبر "الرعاية الصحية الأولية". تقدم الرعاية الصحية الأولية  
رعاية مجانية في المستشفى.



سيارة إسعاف الوصي ، تدريب الطوارئ عبر 'PDEC' (مركز طوارئ  
الدفاع الإقليمي). تقدم PDEC خدمات الإسعاف والطوارئ مجاناً.  
في حالة الكوارث يتم استدعاء الاحتياطيات!

العديد من الأدوية سامة ولا تشفى. يخففون (ربما) الانزعاج وتحتاج إلى أن تؤخذ على  
المدى الطويل. هم 'الجميع' لها آثار جانبية تتطلب المزيد من الأدوية " (سم) المزيد من  
الآثار الجانبية.





تستخدم المستحضرات الصيدلانية نظام تسويق طفيلي مفترس للتربح. إنشاء طلب < (الاعتماد) > إدخال جديد (آثار جانبية) منتجات (ينتهي الأمر بالعديد من الضحايا بتناول 14 حبة مع آثار جانبية في اليوم). مكافأة موظفي المبيعات (الأطباء). هذا النظام الفاسد هو سبب ارتفاع تكلفة الرعاية الصحية وإهدارها.

الأدوية هي علاج بدائي باهظ الثمن. الأدوية هي العلاج الأخير. تجنب ممارسي الرعاية الصحية الذين يصفون الأدوية فقط. إنهم فاسدون غير أكفاء "الدجالون". طالبوا باستبعادهم. **ملحوظة!** التقيد بنصائح ولي الأمر عن النظام الغذائي والتمارين التالية تقلل العلل بنسبة 80%+.

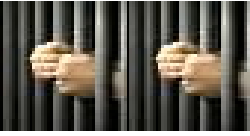

يتم دفع فاتورة لإعادة التأهيل الذين يتلقون رعاية صحية محدودة. لا يستطيع القارئون على إعادة التأهيل الاستمرار في دعم الحياة. لا يخضع أخصائيو إعادة التأهيل لعملية جراحية تجميلية.



الأشخاص الذين يعانون من مشاكل صحية مصابة بأنفسهم يدفعون مقابل الرعاية الصحية: إدمان الكحول ، الإدمان ، الشياطين الجريئين ، الباحثين عن الإثارة ، الصيام ، المفسدون (ثقب الجسم ، الختان ، عمليات التجميل ، التاتو ، نقل الدم ، الزرع) ، مدخنون ، ... الأشخاص الذين لا يهتمون بصحتهم يخضعون للمساءلة.

**كل مجتمع مدين لأناس طيبين ، طيبين مجانيين! امتياز 12**

**التعليم المجاني!**



التعليم المجاني هو **1** الله تعطي الحق لأهل الخير. التعليم المجاني هو 1 شارع خطوة لتحقيق المخطوطة 1 الاعتقاد 4 ، "الجنس البشري هو السعي واكتساب المعرفة ثم تطبيقها". يتوفر التعليم المجاني Guardian Free Custodian من المهد إلى الحرق. الأطفال والأحداث الذين يعانون من إعاقة عقلية وجسدية وجنسية لا يحضرون التعليم المجاني. يتم الاعتناء بهم ويعيشون في مجتمعات إقليمية متخصصة.



**الشركات الصغيرة والمتوسطة** (مجمع شاير للتعليم الطبي) بداية ونهاية التعليم المجاني. هو من سن "0-9" ، وهي من "0-16" ، كبار السن من سن 63 فما فوق حتى النهاية. هو مسار وظيفي لها فقط SmeC (أمهات)! كل شركة تجارية صغيرة الحجم لديها "تجمع".

تعليم مجاني في **الشركات الصغيرة والمتوسطة**: يحضر الأطفال 6 أيام في الأسبوع من ساعة واحدة بعد شروق الشمس إلى ساعة واحدة قبل غروب الشمس. يتم توفير غطاء لجميع الأطفال ،

الأحذية والمواد التعليمية والطعام والشراب. يستريحون ، لديهم حمام (نادي المولود الجديد) والباقي يستحم.

ت حضر الأمهات 6 أيام في الأسبوع من ساعة واحدة بعد شروق الشمس إلى ساعة واحدة قبل غروب الشمس (يصلون على استراحة لمدة 3 ساعات). يتم توفير غطاء للأمهات ، وملابس للأقدام ، وطعام ، وشراب ، والحصول على أجر (1  $wmw \times$ ). يمكن الاستحمام. **ملحوظة!** عند المغادرة ، تتغير الأمهات والأطفال. كل شيء مقدم يبقى. لا يوجد عمل منزلي.

**العمر 0-2:** مولود يحضر مع والدته أ "نادي حديثي الولادة: SmeC" 6 أيام في الأسبوع. المولود الجديد عند إتمام العام 2 يتلقى "دبلومة نادي المولود الجديد. تتلقى الأمهات اللائي يكملن 280 ساعة تعليمية في النادي ما يلي: "السنة الأولى شهادة التلمذة الصناعية" SmeC"

**العمر من 3 إلى 9 سنوات:** بنين وبنات (العالمين) حضور فصول مختلطة 6 أيام في الأسبوع (مختلط) المدرسة الأساسية: SmeC يتلقى العلماء عند إكمال السنة 9 "دبلوم المدرسة الأساسية. تحصل الأمهات اللائي يكملن 140 ساعة من التعلم الأساسي في المدرسة على: "شهادة التلمذة الصناعية للعام الثاني" SmeC"

**العمر 10-14:** فتيات (العالمين) حضور 6 أيام في الأسبوع فصول للفتيات فقط في فتاة SmeC: سن المدرسة فقط. يتلقى العلماء عند إتمام السنة 14 "دبلوم المدرسة للبنات فقط. أمهات يكملن 140 ساعة تعليم البنات فقط في المدرسة ، يتلقى التدريس: شهادة التجارة الطبية والتعليمية".

**العمر 15-16:** فتيات (العالمين) حضور 6 أيام في الأسبوع مدفوعة الأجر ( $wmw \times 1$ ) دروس في 'SmeC: Family College'. يتلقى العلماء عند إكمال السنة 16 'دبلوم كلية الأسرة'

**62 سنة** هي تدرس القديمة: اجتازت (استمرارية المعرفة) على تجارب الحياة للجيل القادم دفع  $wmw \times 3$  في كلية العائيلة.

**العمر 63** أو أكثر من كبار السن (مختلط) التعليم متاح في "نادي نشاط كبار السن: SmeC".



**الرعاية الصحية الأولية (مجمع التعليم بمستشفى المقاطعة)**  
يوفر التعليم المجاني المستمر. هو من "10 - 18" مدرسة الأولاد الوحيدة و"كلية المبتدئين". هو وهي في التعليم الإضافي: كلية تقنية و كلية القيادة ومعسكر القيادة.

**العمر 10-14:** أولاد (العالمين) حضور 6 أيام في الأسبوع فصول الأولاد فقط في ، "مدرسة الرعاية الصحية الأولية الوحيدة للبنين". في مجموعات من 14 ، يتعلمون من خلال المشاهدة والاستماع والمحاولة والفهم والتعليم (Wltut). بعد الانتهاء من العام 14 ، حصل على "دبلوم مدرسة البنين". يتم تدريب الآباء في يوم واحد في الأسبوع على قائمة الواجب ويعملون كمدرسين يساعدون.

**من 15 إلى 18 عاماً:** مكافأة بداية الصبي 3 سنوات ( $wmw \times 1$ ) التلمذة الصناعية في

"كلية المتدربين PHeC". في مجموعات من 14 ، يتعلمون من خلال المشاهدة والاستماع والمحاولة والفهم والتعليم (wltut).  
**السنة 1** يحضرون الكلية 3 أيام ويعملون في **CRON 3** أيام. **السنة 2** يحضرون الكلية يومين ويعملون في **CRON 4** أيام. **السنة 3** يحضرون الكلية يوم واحد ويعملون في **CRON 5** أيام. بعد الحصول على الانتهاء: شهادة تجارة".

**62 سنة** قديم يعلم: ينقل تجارب الحياة إلى الجيل القادم (تدفع 3 wmw) في Apprentice College.

**العمر 63** أو أكثر من كبار السن (مختلط) التعليم متاح في "الشركات الصغيرة والمتوسطة: نادي نشاط كبار السن".

مزيد من التعليم له ، هي في "كلية تقنية". يعقدون دورات تدريبية لمدة شهر كامل للمشرف. هذا هو 1 ساعة بعد شروق الشمس إلى 1 ساعة قبل غروب الشمس 6 أيام في الأسبوع ، 4 أسابيع بالطبع. **روتين يومي: دعاء ، تمارين ، علم نفس ، اتصال ، تفويض ، قيادة ، لجان ..** بعد الانتهاء بنجاح تلقي 'شهادة مشرف"

"كلية القيادة" توفر هو ، هي ، دورتين ليوم كامل لمدة شهر واحد **دبلوم القائدو "دبلوم المدير"**. تشبه دورة القيادة اليومية الروتينية دورة المشرف + التزامات خدمة الطوارئ. بعد الانتهاء استلام 'دبلوم القائد".

تتضمن دورة المدير البدء في إعداد "CRON + التزامات خدمة الطوارئ. إتمام كسب 'دبلوم مدير".



"معسكر القيادة" دورة تدريبية لمدة شهرين ليوم كامل له ، هي. دورة إعداد 'الكتلة CRON ويتعامل مع حالات الطوارئ (تدريب PDEC). إتمام كسب 'درجة المسؤول".

**PDEC (مركز طوارئ الدفاع الإقليمي)** تعمل 'CE (خدمة طوارئ المجتمع)". م. تدبير تدريباً إلزامياً على خدمة الطوارئ المجتمعية لمدة عام واحد بواسطة هي تبلغ من العمر 17 عاماً ويبلغ من العمر 18 عاماً هو. إنها تعيد تدريب الاحتياط.

تشارك مراكز الرعاية الصحية الأولية و PDEC في تدريب معسكر القيادة. يصبح كل من تلقى تدريباً على "CE" جندياً احتياطياً. كل من أكمل 'CE' يصبح احتياطياً على أهبة الاستعداد ، حتى سن 49. بعد الانتهاء من 'HM c (عقد الزواج المقدس) جندي احتياطي على أهبة الاستعداد ، حتى سن 49 عاماً.

توفر حكومة المقاطعة "التعليم المجاني" من الذين لم يولدوا بعد ليشمل كبار السن. التعليم غير الحكومي غير مدعوم ومغلق. تعليم (مجاني ، عام) يتم توفيره من قبل المقاطعة وشاير.





**الشركات الصغيرة والمتوسطة** "مجمع شاير الطبي والتعليم.  
**الرعاية الصحية الأولية** "مستشفى المقاطعة والمجمع التعليمي".  
**PDEC** "الدفاع الإقليمي ومركز الطوارئ".  
"م" خدمة طوارئ المجتمع'

التعليم هو تعاون بين الآباء والمعلمين والمسعفين. إنه يشمل التعليم المجاني ،  
والصحة المجانية والتدريب المهني. لا يوجد واجبات! لا ، التعليم غير الحكومي! لا ،  
جامعات!

1 شارع تعلم ، عند الفهم ، ابدأ التدريس. في التعليم المجاني ، يقوم المتعلمون السريعون  
بتعليم المتعلمين البطيئين. في العمل ، يقوم العامل ذو الخبرة بتدريب الوافدين الجدد.  
في المنزل ، يقوم الأجداد بتعليم الأطفال والأحفاد. الآباء يعلمون الأبناء.

## 1الله ينتظر أن يسمع منك!

**تعليم دعاء** احتفل يوم التعليم 6.1.7. نتم



عزيزي **1الله** يا خالق أجمل الكون ولي أمرك الوصي تواضعاً (1 شارع  
وعود بالسعي واكتساب وتطبيق المعرفة طوال الحياة) name

للتعلم والتدريس من خلال التعليم المجاني  
لدعم التعليم المجاني العام  
انقل تجارب الحياة إلى الجيل القادم  
لمجد **1الله** وخير البشرية

تستخدم هذه الصلاة في الفصل وفي يوم التعليم!



**انتحل** للبناء على الأفكار الجديدة وتطويرها. لماذا إعادة كتابة شيء مكتوب بشكل جيد.  
يجب الاعتراز بالقطعة الكتابية الجيدة ولا يتم تشويهها بإعادة كتابتها. انتحل قطعة جيدة  
من الكتابة ثم توسع فيها.

تطور (جيد بما يكفي لـ **1الله**) يتقدم من خلال البناء على الموجود ثم إنشاء جديد. قراءة  
جزء جيد من الكتابة يشجع العقل على رفع عقل المرء إلى المستوى العالي للأصل. إن  
إيقاف هذا التفكير للتركيز على إعادة الكتابة هو إهدار متوسط للوقت في التعليم. كن  
ذكيا ، "انتحال".

الانتحال لا ينطبق فقط على الكتابة. ينطبق الانتحال على جميع عناوين IP (الملك  
الملكية الفكرية). يمنح المجتمع الناس الوسائل والفرصة لتطوير الملكية  
الفكرية. لذلك فإن جميع "IP" هي ملكية مشتركة ليستخدامها الجميع! التبرح  
من الملكية الفكرية نهب المجتمع جريمة: "أنسة R6"



تنتمي جميع "الملكية الفكرية" إلى المجتمع لصالح الجميع. في مكافحة الفساد والجشع والريخ 1 إله البلدان ، قد ينتهك السرقة حقوق الطبع والنشر. ادعاء حقوق الطبع والنشر هو سرقة المجتمع والسلوك الإجرامي: "آنسة R6"

**العمل في المنزل** هو أكثر أشكال التعلم أو التدريس خداعاً وعديمة الجدوى. الباحث يتعرض لضغوط من المشتتات ، والجهل ، والأصدقاء ، والآباء ، والجدول الزمني ... معظم الواجبات المنزلية لا يقوم بها الباحث الذي يتم تقييمه وتقديره. الواجبات المنزلية بسبب طبيعتها غير النزوية غير مجدية ومضلة للتقييم. الآباء والمعلمين يدعمون الواجبات المنزلية ، ويدعمون الغش ، وعدم الأمانة...



يواجه اختصاصيو التوعية قضايا أخلاقية عند وضع العلامات. إنهم يشبهون في أن الباحث لم يقيم بالمهمة. بسبب عدم اليقين هذا ، فإن أي علامات تعطى لا فائدة منها.

الواجب المنزلي كأداة لتقييم الفهم مضلل. لذلك فالواجب المنزلي مزيف ، مضيعة للوقت ، موارد. **لا يوجد واجبات!**

**تقدير:** ضروري لجعل التعلم والتعليم مفيداً وفعالاً. عند الانتهاء من وحدة الدراسة ، يحصل الباحث على مهام لتقييم الفهم. يتم الانتهاء من مهام الفهم في الفصل. **ملحوظة!** هناك: "لا واجبات منزلية" !!!

يوجد تقييمان: **يمرأ ويفشل.**

**70%** معدل النجاح هو 70% من الاستيعاب. أقل من الفشل يجب على الباحث أن يكرر وحدة الدراسة حتى النجاح. **ملحوظة!** فقط الوحدة تحتاج إلى التكرار وليس العام بأكمله.

لا يوجد تقييم نهائي أو امتحانات نهائية (نشاط عديم الفائدة). التقييم مخصص لكل وحدة فقط ، وليس للوحدات المتراكمة. عندما يجتاز الباحث جميع الوحدات المحددة ، يتم إصدار شهادة الدورة التدريبية.

90% يتم تقييم المعلمين لكفاءة العمل والتفاني في "التعلم والتعليم" وفهم التلميذ. يحتاج المعلم إلى أن يكون قادراً على "التقييم الذاتي" لأدائه التدريسي. معدل النجاح في استيعاب تلاميذ الفصل بنسبة 90% زائد مقبول. أي شيء أقل من ذلك ، أيها المعلم (مدرس) تمت إزالته ، إعادة تدريبه.

قبل كل فصل دراسي ، يجب أن تكون جميع مهام استيعاب الوحدة الدراسية للمصطلح " ناجحاً" أكمله المعلم المختص. يحتاج المعلم إلى معدل نجاح لا يقل عن 90%. رسوب ، لا يقوم المربي بتدريس هذا المصطلح. يتم إجراء تقييم إذا كان هذا الشخص مناسباً للمشاركة في التعليم. **ملحوظة:** لا تدعم CG المهارات المتعددة. معرفة القليل من كل شيء ولا شيء بشكل جيد. يجعل الشخص متواضعا وغير مناسب للتعليم. يجب أن يكون المعلمون على دراية

المتخصصين.

80% يعتبر معدل استيعاب تلاميذ المدرسة بنسبة 80% زائد مقبولاً. أقل ،  
تمت إزالة "المعلم الرئيسي". يعود إلى التدريس.

السنة الدراسية مقسمة إلى 3 فصول دراسية. المدى 1 ، 1 شارع، 5 شهور. الفصل 2 ،  
الأشهر الأربعة القادمة. المدة 3 ، آخر 5 أشهر من تقويم الوصي الحارس. لا توجد إجازات  
مدرسية. يحق للمعلمين والعلماء الحصول على إجازة لمدة أسبوعين. مأخوذة منفصلة ،  
أسبوع واحد في كل مرة. ما لا يقل عن 3 أشهر متباعدة. يجب التقديم قبل 4 أسابيع على  
الأقل. يتقدم الآباء للباحث.

**ملحوظة:** مقدمو التعليم المجاني لديهم رحلات ميدانية (يوم أو أكثر) في كل فصل  
دراسي. الرحلات الميدانية إلزامية ومجانية. التربويين والعلماء وبعض الآباء (كما هو  
مطلوب) يشاركون.

يمارس ينطبق على التعليم.

العلماء والمربون يومياً (إلزامي) المشاركة في التدريبات الداخلية (استخدم LGM كدليل).  
الجمنازيوم ، البيضاوي مغلق (إلزامي). الاتصال رياضة قتال الرياضة ، رياضة النخبة (فائز  
واحد ، خاسرون كثيرون) محظورة. يتم استبعاد أي مدير مدرسة أو معلم منحرف عن  
التعليم.

## الإعاقة الجنسية

العلماء الذين تظهر عليهم علامات "الإعاقة الجنسية" (تحرش بطفل ، نفس الجنس ،  
جنس مشوش). يتم تقييمها من قبل لجنة (تربويون ، مسعفون ، أولياء أمور). إذا وجد  
مصاب ينقل إلى 'SDQC'. (مجمع الحجر الصحي للإعاقة الجنسية). لحمايتهم وحماية  
الأطفال الآخرين.

## إعاقة ذهنية

العلماء الذين تظهر عليهم علامات "الإعاقة العقلية". يتم تقييمها من قبل لجنة (تربويون ،  
مسعفون ، أولياء أمور). إذا وجد مصاب ينقل إلى MDQC. (مجمع الحجر الصحي للإعاقة  
العقلية). لحمايتهم وحماية الأطفال الآخرين.

## إعاقة جسدية

العلماء الذين تظهر عليهم علامات "الإعاقة الجسدية". يتم تقييمها من قبل لجنة (تربويون ،  
مسعفون ، أولياء أمور). إذا وجد مصاب يتم نقله إلى "PDQC" (مجمع الحجر  
الصحي للإعاقة الجسدية). لحمايتهم وحماية الأطفال الآخرين.

تسعى < كسب > تطبيق المعرفة عبر  
التعليم المجاني < تعلم وعلم >





## الامتياز 13:

### عمل بمكافأة!

كل شخص لديه **1 الله** أعطيت الحق في أن تكون مفيدة ومكافأة على العمل. البطالة غير مقبولة. عبء على المجتمع. حياة غير مجدية.

ينقسم العمل بمقابل إلى عامل بأجر ومتطوع. يعتني العامل بالأجر باحتياجات الجانب المادي من الحياة ، ويحصل على مكافأة مالية. العمل التطوعي جيد للروح. **1 الله** يحب المتطوعين! **1 الله** هو يراقب!

للإدارة الاقتصادية والأجور والشروط) **wmw** (من قبل حكومة المقاطعة. **wmw** يتم تعيينها سنوياً. **wmw** قد تظل كما هي ، أو ترتفع ، أو تنخفض حسب ما تتطلبه الظروف الاقتصادية.

لتحديد الأجور والشروط يتم توحيدها. للحصول على أفضل إدارة اقتصادية ، يكون كل شخص يكسب أجراً. تلغى الملكية الخاصة للدولة ويحل محلها **CRON**. تم إلغاء تسجيل النقابات. الحكومة تحدد الأجور والشروط. هناك 7 درجات رواتب.

الدفعة على أساس "الحد الأدنى للأجور الأسبوعية" (**wmw**) ومضاعف (خ). يبدأ مقياس الأجور) حد أدنى ( $wmw \times 1$ ) كحد أقصى ( $wmw \times 7$ ):

غير ماهر شخص يتعلم حرفه ما	$wmw \times 1$	قائد	$wmw \times 5$
ماهر ترادي	$wmw \times 2$	مدير	$wmw \times 6$
سيد ترادي	$wmw \times 3$	مدير (الأعلى-	$wmw \times 7$
مشرف	$wmw \times 4$	imum(	

**wmw 6** أيام ، 7\* ساعة في اليوم ، 42 ساعة عمل في الأسبوع ، لا يوجد عمل في اليوم السابع (يوم ممتع). مدى ساعات العمل اليومية (المثلث الزمني): ساعة بعد شروق الشمس إلى ساعة واحدة قبل غروب الشمس. خارج هذا الوقت تعمل خدمات الطوارئ فقط (حظر التجول الليلي). أسبوعياً لا يزيد عن 18 ساعة (3 ساعات في اليوم) من العمل بدوام جزئي. لا يوجد عمل عرضي. \*تم استخدام CG Klock ، إدارة الوقت في العصر الجديد

شروط جميع درجات الأجور السبعة:



متروقب هي يتلقى إجازة أبوة لمدة 7 أسابيع ، **1 wmw** ثم

الشركات الصغيرة والمتوسطة تطبق القواعد ~

هو تحصل على إجازة أمومة مدتها أسبوع ، **1 wmw** ~

الأجر المرضي لجميع درجات الأجور ، **1 wmw** ~ هناك إجازة تظلم لمدة 3 أيام ، **1 wmw** ~



هناك أسبوعان ، أسبوع واحد (14 يوماً) الإجازة السنوية ، درجة الراتب ، **1 wmw** ~ لا يوجد تحميل إجازة سنوية ولا إجازة خدمة طويلة ~ يتم توفير معدات العمل والطعام والشراب والنظافة.



**ظروف العمل:** يجب أن يكون مكان العمل صحياً وآمناً مع ارتداء معدات واقية وأحذية حسب الحاجة. دفع الناس للقيام بمزيد من العمل في وقت أقل هو أمر غير آمن وغير صحي ويقلل من الجودة. هناك فترات راحة كل 3 ساعات. مجموع ساعات العمل (يشمل العمل الإضافي ، 10% تحميل) يجب ألا يتجاوز اليوم 10 ساعات.

**المسار المهني!** التلمذة الصناعية ، عند وجود فرصة ، تعززها الخبرة العملية ، الأقدمية. مزيد من الدراسة بعد التأهيل (**هو هي**). عندما يكون هناك فرصة ، تروج لها خبرة العمل ، الأقدمية. مزيد من الدراسة بعد التأهيل. عندما يكون هناك فرصة ، تروج لها خبرة العمل ، الأقدمية....

**ضريبة** للدخل يصل إلى 7 wmw : 0% ~ ضريبة الدخل أعلاه 7 wmw : 100% ~ ضريبة المزايا الإضافية: 100% (انظر مفهوم CG الاقتصادي)



العمال الذين لا يجدون عمل بدوام كامل أو جزئي. يتم توظيفهم بشكل مفيد (فعل الخير) بواسطة "شايير" على 1 wmw x . فوجود الأفعال الصالحة يقضي على العاطلين!

**1الله ينتظر أن يسمع منك!**

**عمال دعاء** احتفل يوم العمال 5.1.7. نتم



عزيزي **1الله** يا خالق أجمل الكون ولي أمرك الوصي تواضعاً (1 شارع يطلب المساعدة حتى أكون عاملاً مفيداً) name

أتمنى أن تكون جهودي موضع تقدير ومكافأة عادلة ، أحاول أن أبذل قصارى جهدي في جميع الأوقات سأجعل مجتمعي فخوراً بي لمجد **1الله** وخير البشرية

تستخدم هذه الصلاة في يوم العمال أو عند الحاجة!



لكل شخص الحق في أن يعيش حياة مفيدة ومجزية!

**الامتياز 14**

**احصل على الاحترام!**

يعطي الوصي الوصي "الاحترام" في المقابل يريدون احترامه. الحصول على الاحترام هو جزء من انسجام الأسرة ومكان العمل والمجتمع. الحصول على الاحترام هو امتياز. يظهر CG الاحترام إلى CG الآخرين ، إلى الحكماء وأعضاء الكنيسة الأولى (UCG1). كما يظهر الاحترام للأشخاص الآخرين المستحقين.

الحصول على الاحترام هو إظهار الإعجاب بالفضيلة أو الإنجاز. قد يستغرق إدراك الصفات الجيدة وقتاً وجهداً. عندما تكون على علم وحيثما يكون ذلك مناسباً ، احترم تلك الصفات بـ"الاحترام".

يتلقى الآباء الاحترام من أطفالهم. في المقابل يحترم الآباء آلام نمو أطفالهم. كبار السن الذين يتلقون الاحترام من الشباب يظهرون الاحترام من خلال استمرارية المعرفة. يظهر الناس الاحترام للقادة المنتخبين. يظهر العمال الاحترام لـ CRON أعضاء اللجنة.

الاحترام ليس "الهدية الترويجية". الاحترام يكتسب! الناس الذين لم يكتسبوا الاحترام. لا تنال الاحترام. إنهم بحاجة إلى التحسين.

هل تتلقى الاحترام ، "نعم ، جيد!" عدم تلقي الاحترام "لماذا لا!" تقييم الذات ، اسأل الآخرين. قد تحتاج إلى التغيير. قد يحتاج البعض الآخر إلى التوبيخ.

يمكن للأشخاص الذين يتلقون الاحترام أن يفقدوه. بالتصرف بشكل سيء. من الصعب جدا استعادة الاحترام المفقود. فقد الاحترام فقد الثقة!

## احترام! هدف يستحق العناء!

### الامتياز 15

أنالو العدالة!



الحصول على العدل أ **1** الله حق الإنسان! إن أكبر التهديدات للعدالة هي الطغاة الوراثيون والطغاة السياسيون وفصل الثروة العنصري. نفي هذا **1** الله منح الامتياز إهانة **1** الله جريمة مجتمعية **أنسة 7-6R**

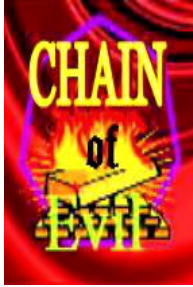

تهديد العدالة الظلم والنخبوية والفساد .. (سلسلة الشر). إن الظلم ناتج عن التركة والمستبدين والأنانيين والمدمنين على السلطة والوراثة والطغاة السياسيين. وراثي-طاغية تنازل عن العرش أو محبوساً ، **أنسة 7R**. السياسيون المستبدون في قفص ، **أنسة 7R**. ثروة فصل عنصري ، ملكية ، نهايات. الفاسدة ، الطفيلية ، المفترسة ، المستفيد هي أصول مجردة ، في قفص ، **أنسة 6R**. وحل محله **CRON** و **wmw**.

يدعم مجتمعاً عادلاً وديمقراطياً Custodian-Guardian هذا مبني على ما هو صحيح أخلاقياً ومنصفاً ومكتوباً في **بيان مانح القانون**.



لينال العدالة. هناك قوانين معمول بها. يؤيدها قضاء غير قضائي (بركة شريف المحامي ، مارشال باريستر بول). الذين يتعاونون للعثور على " الحقيقة". أعلن ، "مذنب" أو "غير مذنب". تسليم "العقوبة الإلزامية" المتراكمة ، تعويض إعادة التأهيل على النحو المطلوب. **ملحوظة! لا** توجد هيئات محلفين. لا يوجد تقاضي مدني.



يوم القيامة <نقاء الموازين (انتقل 7)  
استرجع الصلاة



1الله  
عدالة

العدل حق من حقوق الإنسان!



الامتياز 16

اختم بكرامة!

الوصي الوصي يؤمن 1الله له الحق في أن يقرر من يعيش أو يموت. الناس لديهم 1الله منحهم الحق في إنهاء حياتهم بقدر ما تسمح به الأحداث من كرامة. يستلزم ذلك إنهاء حياة غير صالحة للعيش من خلال وضع قرار الحياة والموت فيها 1الله اليدين.



شخص على أجهزة دعم الحياة تحولت إليه (بواسطة الطاقم الطبي) بعد 3 ايام (الزامي). 1الله ثم يقرر ما إذا كان هذا الشخص يعيش أو يموت. ترك الشخص لفترة أطول على أجهزة الإنعاش القلبي هو التعذيب ، جريمة ، أنسة R7.

يتم إخبار أي شخص بأنه مصاب بمرض يهدد حياته. 1شارع ذبح جسد (جراحة). لا يزال على قيد الحياة ، يتم حرق الشخص (يصرخ في عذاب) بالإشعاع. لا يزال الشخص على قيد الحياة الآن تسمم (الأدوية). لا تزال على قيد الحياة ، قد يتم علاجك في الوقت الحالي. أو لا تشفى ، فبعد التعذيب تترك لتموت موتاً بطيئاً مؤلماً. إنها قاسية وغير إنسانية. لا نهاية بكرامة.

يدعم الوصي الوصي الصحة الوقائية التي تتكون من النظام الغذائي والتمارين الرياضية والتحصين. الجراحة هي الإجراء الطبي الأخير. العلاج الإشعاعي هو تعذيب لا ينبغي إعطاؤه. يجب تجنب المستحضرات الصيدلانية ، فهي خداع غير صحي. كل منهم له آثار جانبية ومخاطر صحية كبيرة يجب تجنبها.

شخص غير قادر على صنع شطيرة وتناولها الآن أو في المستقبل المنظور. قد ترغب في استدعاء 1الله عملية إتخاذ القرار (عش او مت). لكل إنسان أن ينكر العلاج والطعام والشراب (لا تشرب السوائل في جثتك في 2 يوم). حرمان شخص من هذا الحق هو تعذيب جريمة ، أنسة R7.

1الله التصميم هو أن كل شيء في الكون المادي له بداية

ونهاية بما في ذلك جسم الإنسان. تتطلب الرحمة الإنسانية إنهاء المعاناة. لا تطيل الحياة بشكل مصطنع. إطالة العمر مصطنعاً يتداخل مع **1الله** تصميم (مهمة الروح).

لتفادي دفن الجثة حياً ، فإن حرق الجثة أمر لا بد منه. حرق الجثة يحرر الروح أيضاً. **ملحوظة!** المقابر خطر على الصحة ، مضيعة للأرض.

## جنازة المقبرة طقوس وثنية



الجنازات في المقابر غير مقبولة لأن عدد السكان المتزايد يحتاج إلى استخدام الأرض بشكل أكثر فائدة. تخلق هذه الجنازات أشباحاً من خلال عدم إطلاق الروح. تفضل المقابر من قبل النخبة الشريفة: تابوت باهظ الثمن ، وقبر باهظ الثمن ، وضريح ذو مناظر طبيعية أبهى.



المواد الحافظة في الطعام تمنع الجسم من التحلل ووقف إعادة استخدام القبور. تشجع المقابر الجريمة والسرقه والتخريب. القبور المهمله بها حشرات غير صحية ..

لامزيد من المقابر الجديدة. المقابر الحالية مغلقة ، وحفر. يتم حرق بقايا الجثث وتنتشر فوق حديقة محرقة الجثث. سيتم استخدام الأرض لأغراض أخرى.

## حرق الجثة هو النوع الوحيد المقبول من الجنازات!

**يلحق نفسه قتل (القتل الرحيم ، الانتحار)** هي علامة على ضعف الذهن وضعف الروح. إنها تجربة حياة للروح. لا ينبغي أن يتدخل البشر الآخرون ما لم يكن هناك خطر على الآخرين. **1الله** سوف تتعامل مع هذا في يوم القيامة. مساعدة شخص ما على القتل العمدا أمر مقبول طالما قبلت المحكمة المختصة أن هناك رغبة في الموت. المعاناة الشديدة هي التعذيب. إنه!!

**ملحوظة!** البشر يهنونها (عطف) للحيوانات المعاناة. لكنهم يفتقرون إلى نفس التعاطف مع نوعهم.

## إنهاء الحياة بكرامة هو حق من حقوق الإنسان.

**1الله** ينتظر أن يسمع منك!

## روح دعاء



عزيزي **1الله**، خالق أجمل الكون ، برجاء الترحيب بأحد أعضاء مجتمعنا وصي وصي متواضع كافح ليكون جيداً شخصاً محبوباً جداً قام بمهمته

النارتحرر هذه الروح ليوم القيامة وهي روح  
فريدة مفقودة  
لمجد 1 الله وخير البشرية

تستخدم هذه الصلاة بعد وفاة الإنسان أو في أي وقت. يستخدم في حفل نهاية بوابة  
محرق الجثث.



## الشكل

الفجيعة هي حالة حزن بسبب وفاة أحد أفراد الأسرة أو الأصدقاء. عندما يموت شخص فإن جسده يكون لديه تشريح للجثة وحرق جثة وتركته. تبدأ الروح الآخرة الأشخاص الذين اهتموا بالميت هم في حالة من الفجيعة. يأتي الفجيعة في مراحل عاطفية مختلفة. أشد ما يكون الحزن.

## فقد



الشخص المتوفى له حياة بعد الآخرة: التركة ، واستمرارية المعرفة ، والتراث ، والتقاليد. يمر التركة بالمعرفة المتراكمة ، والخبرات الحياتية ، والتراث ، والتقاليد العائلية ، والتذكارات. التركة لا تمر على المنصب (ينتهي بالموت) ، قوة (ينتهي بالموت) ، تذهب كل الثروة إلى الإيرادات الحكومية.

المتوفى الذي قام بتربية الأولاد (تملك ، تم تبنيها ، تبنيها) يصبح "خالدا" أولئك الذين لم يفعلوا ذلك ، "لا" الأطفال يجعلونك "خالدا"!



## الامتياز 17

لديك حكومة منتخبة بحرية!



البشر مخلوقات اجتماعية. يحبون الانتماء. اللجان المنتخبة بحرية تلبى هذه الحاجة. القيادة بنسبة 1 هي الاستبداد. القيادة عن طريق اللجنة عادلة.



الوراثة والاستبداد السياسي يتم استبدالها بخيارات متعددة يتم انتخابها بحرية (1 شارع تجاوز المنشور) الحكم. يمثل الحكم هو ، وهي بتمثيل متساوٍ يستخدم المسؤولون المنتخبون "بيان مانح القانون كدليل.

يدعم الناس حكومة منتخبة بحرية من خلال التصويت في الانتخابات.



قد يؤدي عدم التصويت إلى استيلاء الراديكاليين على الحكومة وإقامة نظام استبداد (وراثي أو سياسي). يتم إزالة الطغاة في أقفاص ، **آنسة R7**. يدعم "حراس الوصاية الكون" نوعين من الحكومة ، "المقاطعة" (ريفي) و "شاير" (محلي).



بعد إنشاء المحافظة تم تقسيمها إلى 35 دائرة سياسية. تنتخب كل منطقة 1 هو ، 1 هي لمجلس النواب لمدة 4 سنوات (سنوات كواترو). مرشح (هو هي) الذي حصل على أكبر عدد من الأصوات. يُعرف المنتخبون السبعون بالحكام. الوصي الوصي يدعم المستقلين وليس الأحزاب.

**7 مقاطعات** تحكمها اللجنة المركزية (البرلمان). وهي مكونة من 70 مسطرة. 36 الحكام يشكلون الحكومة. يُعرف حكام الحكومة باسم **المشرعون**، يتم استدعاء الحكام غير الحكوميين **لعبة الداما**. توفر لعبة الداما حاكماً حاكماً يرأس البرلمان.

ينتخب الحكام بالاقتراع السري لجنة من 7 مشرعين وحاكم واحد (8). الحكام 1 شارع انتخب 1 هو ، 1 هي. فيما بينهم ، يصبح 1 صاحب التصويت الأعلى مشرعاً "رئيساً". الآخر المدقق الحاكم الحاكم (مثال هي رئيس ، وهو الحاكم الحاكم). نفس القدر من الأصوات كلما أصبح الأقدم رئيساً.

بعد ذلك ينتخب الحكام 3 هو ، 3 هي المشرعين. نفس القدر من الأصوات كلما أصبح كبار السن مشرعين. رئيس يصرف 5 قائد (البيئية ، الخارج ، الداخل ، المعرفة ، شاير) 1 مراجع حسابات. المقاطعة محكومة الآن.

**ملحوظة!** يقوم حاكم البرلمان أيضاً بمراجعة المراجع. مساءلة البرلمان لها أهمية قصوى!

المقاطعة تخلق "شاير". تقدم المقاطعة 3 "مستشارين" لـ "شاير". يتألف مجلس "شاير" من 3 مستشارين و 2 "كاليف" (1 هو ، 1 هي) يتم انتخاب "كاليفس" كل 4 سنوات في اليوم الأول من شهر الفصح ، سنة كواترو\* بحلول أول ما بعد نظام البريد.

\*إدارة وقت العصر الجديد ، CG Kalender



يصوت الوصي الوصي في جميع الانتخابات التي يحق لهم إجراؤها.



## كيفية التصويت

### المرشح للتصويت:

هو أو هي لا يقل عمره عن 28 عاماً أو أكثر من 70 عاماً. يكون أحد الوالدين أو كان أحد الوالدين A هو موظف أو متطوع أو متقاعد ، يدعم غير هادف للربح. لائق عقلياً وجسدياً. ليس لديه تعليم جامعي. لم يكمل أي إعادة تأهيل في قفص. ليس لديه إعاقة جنسية (نفس الجنس ، الخلط بين الجنسين ، التحرش بالأطفال). ينتمي إلى عبادة وفلسفة ودين يمارس ويسمح بالعنف. يستخدم "بيان معطي القانون" كدليل لهم. هو وصي الوصي

### ملحوظة !

مؤيد والوصي الوصي ، قد يقوم حكماء كلان بترشيح ودعم وتأييد وتجنب المرشحين في الانتخابات. أعضاء ولي الأمر (زينتوريون ، برايتوريان ، المبشر) لا يمكن أن تدعم أو ترشح أو تصادق على المرشحين من خارج إدارة الكنيسة الواحدة.

التصويت واجب مدني.  
الحكومة المنتخبة بحرية هي حق من حقوق الإنسان.

# AS it is WRITTEN It Shall BE



لمجد الله وخير البشرية!  
بعد استلام "الامتيازات" المكتسبة. حان الوقت للتعرف على "الإخفاقات".